



BUPATI PURWAKARTA

PROVINSI JAWA BARAT

PERATURAN BUPATI PURWAKARTA

NOMOR 76.0 TAHUN 2023

TENTANG

PETA BATAS DESA SE-KECAMATAN PONDOKSALAM
KABUPATEN PURWAKARTA

DENGAN RAHMAT TUHAN YANG MAHA ESA

BUPATI PURWAKARTA,

- Menimbang : a. bahwa untuk memberikan kepastian hukum kepada desa dan batasan wilayah penyelenggaraan urusan pemerintahan yang menjadi kewenangan suatu desa dengan desa lainnya di Kecamatan Pondoksalam Kabupaten Purwakarta perlu dilakukan penetapan dan penegasan batas desa;
- b. bahwa sebagaimana dimaksud dalam Pasal 9 Ayat (3) Peraturan Menteri Dalam Negeri Nomor 45 Tahun 2016 tentang Pedoman Penetapan dan Penegasan Batas Desa, batas desa hasil penetapan dan penegasan ditetapkan oleh Bupati dengan Peraturan Bupati;
- c. bahwa berdasarkan pertimbangan sebagaimana dimaksud pada huruf a dan huruf b, perlu menetapkan Peraturan Bupati Purwakarta tentang Peta Batas Desa se-Kecamatan Pondoksalam Kabupaten Purwakarta;
- Mengingat : 1. Undang-Undang Nomor 14 Tahun 1950 tentang Pembentukan Daerah-Daerah Kabupaten Dalam Lingkungan Propinsi Jawa Barat (Berita Negara Tahun 1950) sebagaimana telah diubah dengan Undang-Undang Nomor 4 Tahun 1968 tentang Pembentukan Kabupaten Purwakarta dan Kabupaten Subang dengan mengubah Undang-Undang Nomor 14 Tahun 1950 tentang Pembentukan Daerah-daerah Kabupaten Dalam Lingkungan Provinsi Jawa Barat (Lembaran Negara Republik Indonesia Tahun 1968 Nomor 31, Tambahan Lembaran Negara Republik Indonesia Nomor 2851);
2. Undang-Undang Nomor 6 Tahun 2014 tentang Desa (Lembaran Negara Republik Indonesia Tahun 2014 Nomor 7, Tambahan Lembaran Negara Republik Indonesia Nomor 5495) sebagaimana telah di ubah beberapa kali dengan Undang-Undang Nomor 6 Tahun 2023 tentang Penetapan Peraturan Pemerintah

- Pengganti Undang-Undang Nomor 2 Tahun 2022 tentang Cipta Kerja menjadi Undang-Undang (Lembaran Negara Republik Indonesia Tahun 2023 Nomor 41, Tambahan Lembaran Negara Republik Indonesia Nomor 6856);
3. Undang-Undang Nomor 23 Tahun 2014 tentang Pemerintahan Daerah (Lembaran Negara Republik Indonesia Tahun 2014 Nomor 244, Tambahan Lembaran Negara Republik Indonesia Nomor 5587) sebagaimana telah diubah beberapaka kali, terakhir dengan Undang- Undang Nomor 6 Tahun 2023 tentang Penetapan Peraturan Pemerintah Pengganti Undang-Undang Nomor 2 Tahun 2022 tentang Cipta Kerja menjadi Undang-Undang (Lembaran Negara Republik Indonesia Tahun 2023 Nomor 41, Tambahan Lembaran Negara Republik Indonesia Nomor 6856);
 4. Peraturan Pemerintah Nomor 43 Tahun 2014 tentang Peraturan Pelaksanaan Undang-Undang Nomor 6 Tahun 2014 tentang Desa (Lembaran Negara Republik Indonesia Tahun 2014 Nomor 123, Tambahan Lembaran Negara Republik Indonesia Nomor 5339) sebagaimana telah diubah dengan Peraturan Pemerintah Nomor 47 Tahun 2015 tentang Perubahan Peraturan Pemerintah Nomor 43 Tahun 2014 tentang Peraturan Pelaksanaan Undang-Undang Nomor 6 Tahun 2014 tentang Desa (Lembaran Negara Republik Indonesia Tahun 2015 Nomor 157, Tambahan Lembaran Negara Republik Indonesia Nomor 5717);
 5. Peraturan Pemerintah Nomor 17 Tahun 2018 tentang Kecamatan (Lembaran Negara Republik Indonesia Tahun 2018 Nomor 73, Tambahan Lembaran Negara Republik Indonesia Nomor 6206);
 6. Peraturan Presiden Republik Indonesia Peraturan Presiden Nomor 9 Tahun 2016 tentang Percepatan Pelaksanaan Kebijakan Satu Peta pada tingkat ketelitian Skala 1 :50-000 (Lembaran Negara Republik Indonesia Tahun 2016 Nomor 28) sebagaimana telah di ubah dengan Peraturan Presiden Republik Indonesia Nomor 23 Tahun 2021 tentang Perubahan Atas Peraturan Presiden Republik Indonesia Peraturan Presiden Nomor 9 Tahun 2016 tentang Percepatan Pelaksanaan Kebijakan Satu Peta pada tingkat ketelitian Skala 1 :50-000 (Lembaran Negara Republik Indonesia Tahun 2021 Nomor 92);
 7. Peraturan Presiden Republik Indonesia Nomor 128 Tahun 2022 tentang Badan Informasi Geospasial (Lembaran Negaran Republik Indonesia Tahun 2022 Nomor 212);
 8. Peraturan Menteri Dalam Negeri Nomor 45 Tahun 2016 tentang Pedoman Penetapan dan Penegasan Batas Desa (Berita Negara Republik Indonesia Tahun 2016 Nomor 1038);
 9. Peraturan Menteri Dalam Negeri Nomor 141 Tahun 2017 tentang Penegasan Batas Daerah (Berita Negara Republik Indonesia Tahun 2018 Nomor 79);
 10. Peraturan Badan Informasi Geospasial Nomor 15 Tahun 2019 tentang Metode Kartometrik pada Penetapan dan Penegasan Batas Desa/Kelurahan

(Berita Negara Republik Indonesia Tahun 2019 Nomor 1529);

11. Keputusan Bupati Purwakarta Nomor : 135.05/Kep.576- Pem/2020 Tanggal 9 Nopember 2020 tentang Pembentukan Tim Penetapan dan Penegasan Batas Desa dan Kelurahan di Wilayah Kabupaten Purwakarta, sebagaimana telah diubah dengan Keputusan Bupati Purwakarta Nomor : 135.05/Kep.576-Pem/2022 tentang Perubahan atas Keputusan Bupati Purwakarta Nomor 135.05/Kep.576-Pem/2020 tentang Pembentukan Tim Penetapan dan Penegasan Batas Desa dan Kelurahan di Wilayah Kabupaten Purwakarta
12. Laporan Hasil Pemeriksaan dari Badan Informasi Geospasial Nomor : 4.6/PBW/IGD.04.04/4/2023 Tanggal 4 April 2023 tentang Hasil Verifikasi Kelengkapan Data dan Dokumen kegiatan Penegasan Batas Desa/Kelurahan Kabupaten Purwakarta
13. Laporan Hasil Pemeriksaan dari Badan Informasi Geospasial Nomor : 4.7/PBW/IGD.04.04/4/2023 Tanggal 4 April 2023 tentang Hasil Verifikasi Peta Kerja dan Pemilihan Peta Dasar kegiatan Penegasan Batas Desa/Kelurahan Kabupaten Purwakarta
14. Laporan Hasil Pemeriksaan dari Badan Informasi Geospasial Nomor : 4.8/PBW/IGD.04.04/4/2023 Tanggal 4 April 2023 tentang Hasil Verifikasi Topologi dan Atribut Data Spasial kegiatan Penegasan Batas Desa/Kelurahan Kabupaten Purwakarta
15. Laporan Hasil Pemeriksaan dari Badan Informasi Geospasial Nomor : 4.9/PBW/IGD.04.04/4/2023 Tanggal 4 April 2023 tentang Hasil Verifikasi Peta Batas Desa kegiatan Penegasan Batas Desa/Kelurahan Kabupaten Purwakarta
16. Berita Acara dari Badan Informasi Geospasial Nomor : 4.10/PBW/IGD.04.04/4/2003 Tanggal 4 April 2023 tentang Hasil Verifikasi Teknis kegiatan Penegasan Batas Desa/Kelurahan Kabupaten Purwakarta

MEMUTUSKAN :

Menetapkan : PERATURAN BUPATI TENTANG PETA BATAS DESA SE-KECAMATAN PONDOKSALAM KABUPATEN PURWAKARTA.

BAB I KETENTUAN UMUM Pasal 1

Dalam Peraturan Bupati ini yang dimaksud dengan :

1. Daerah Otonom, selanjutnya disebut Daerah adalah Kabupaten Purwakarta yang merupakan kesatuan masyarakat hukum yang mempunyai batas daerah tertentu, berwenang mengatur dan mengurus kepentingan masyarakat setempat menurut prakarsa sendiri berdasarkan aspirasi masyarakat dalam ikatan Negara Kesatuan Republik Indonesia.

2. Pemerintah Daerah adalah Kepala Daerah sebagai unsur penyelenggara Pemerintahan Daerah yang memimpin pelaksanaan urusan pemerintahan yang menjadi kewenangan daerah otonom.
3. Bupati adalah Bupati Purwakarta.
4. Kecamatan adalah bagian wilayah dari daerah kabupaten yang dipimpin oleh Camat.
5. Desa adalah kesatuan masyarakat hukum yang memiliki batas-batas wilayah yang berwenang untuk mengatur dan mengurus kepentingan masyarakat setempat, berdasarkan asal-usul dan adat istiadat setempat yang diakui dan dihormati sistem pemerintahan Negara Kesatuan Republik Indonesia.
6. Batas adalah tanda pemisah antara Kelurahan/Desa yang bersebelahan baik berupa batas alam maupun batas buatan.
7. Batas Desa adalah pembatas wilayah administrasi pemerintahan antar Desa yang merupakan rangkaian titik-titik koordinat yang berada pada permukaan bumi berupa tanda-tanda alam seperti igir/punggung gunung/pegunungan (*watershed*), median sungai dan/atau unsur buatan dilapangan yang dituangkan dalam bentuk peta.
8. Penetapan Batas Desa adalah proses penetapan batas Desa secara kartometrik diatas suatu peta dasar yang disepakati.
9. Penegasan Batas Desa adalah kegiatan penentuan titik-titik koordinat batas Desa yang dapat dilakukan dengan metode kartometrik dan/atau survey dilapangan, yang dituangkan dalam bentuk peta batas dengan daftar titik titik koordinat batas Desa.
10. Titik Kartometrik yang selanjutnya disingkat TK adalah titik-titik koordinat batas yang ditentukan berdasarkan pengukuran/perhitungan posisi titik dengan menggunakan peta dasar dan peta-peta lain sebagai pelengkap.
11. Titik Koordinat adalah suatu sistem untuk menunjukkan suatu titik di Bumi berdasarkan garis lintang dan garis bujur.
12. Garis Lintang adalah garis horizontal yang mengukur sudut antara suatu titik dengan garis katulistiwa, titik di selatan dinamakan lintang selatan yang selanjutnya disingkat LS.
13. Garis Bujur adalah garis vertikal yang mengukur suatu titik nol di Bumi yaitu *Greenwich* di London Britania Raya yang merupakan titik bujur 0° (nol derajat) atau 360° (tiga ratus enam puluh derajat) yang diterima secara internasional, titik di timur 0° dinamakan bujur timur yang selanjutnya disingkat BT.
14. Pilar Batas Utama yang selanjutnya disingkat PBU adalah pilar yang dipasang sebagai tanda batas tepat pada garis batas.
15. Peta Batas Desa adalah peta yang menyajikan semua unsur batas dan unsur lainnya, seperti pilar batas, garis batas, toponimi perairan dan transportasi.

BAB II
RUANG LINGKUP
Pasal 2

Peraturan Bupati ini mengatur Batas Desa se Kecamatan Pondoksalam yang terdiri dari 11 (sebelas) Desa sebagai berikut :

- a. Desa Parakansalam.
- b. Desa Pondokbungur.
- c. Desa Salem.
- d. Desa Galudra.
- e. Desa Tanjungsari.
- f. Desa Salammulya.
- g. Desa Salamjaya.
- h. Desa Bungurjaya.

- i. Desa Gurudug.
- j. Desa Sukajadi.
- k. Desa Situ.

BAB III
BATAS DESA
Pasal 3

(1). Wilayah Desa Parakansalam memiliki luas $\pm 5,12 \text{ km}^2$ atau 512,177 Ha, adapun batas Desa Parakansalam sebagaimana dimaksud dalam pasal 2 huruf a sebagai berikut :

- a. Batas Utara : Desa Situ dan Desa Pasawahan Kecamatan Pasawahan
- b. Batas Barat : Desa Salamjaya
- c. Batas Timur : Desa Gurudug
- d. Batas Selatan : Desa Salammulya

(2). Batas Desa Parakansalam sebagaimana dimaksud dalam ayat (1) dimulai dari:

a. Segmen Desa Salamjaya – Desa Parakansalam

Dimulai dari TK 32.14.16.2001-16.2006-16.2007-000 dengan koordinat $107^{\circ} 29' 24.490''$ BT dan $6^{\circ} 36' 31.485''$ LS, mengarah ke Barat Laut menyusuri saluran air Csitu sampai pada di pemukiman dusun Warung yang terletak di TK 32.14.16.2001-16.2007-001 dengan koordinat $107^{\circ} 29' 11.736''$ BT dan $6^{\circ} 36' 15.140''$ LS, dilanjutkan mengarah ke Barat Daya menyusuri saluran air Csitu mengelilingi pemukiman dusun Warung sampai pada di jalan lokal dusun Warung yang terletak di TK 32.14.16.2001-16.2007-002 dengan koordinat $107^{\circ} 29' 7.920''$ BT dan $6^{\circ} 36' 16.282''$ LS, dilanjutkan mengarah ke Barat Laut menyusuri saluran air di pinggir pemukiman dan melewati pemakaman umum sampai pada di perbatasan saluran air antara pemakaman umum dengan sawah yang terletak di TK 32.14.16.2001-16.2007-003 dengan koordinat $107^{\circ} 29' 2.464''$ BT dan $6^{\circ} 36' 10.858''$ LS, dilanjutkan mengarah ke Timur Laut menyusuri saluran air kembali mengelilingi pemakaman umum sampai pada TK 32.14.16.2001-16.2007-004 dengan koordinat $107^{\circ} 29' 6.596''$ BT dan $6^{\circ} 36' 8.609''$ LS, dilanjutkan mengarah ke Barat Laut sampai pada TK 32.14.16.2001-16.2007-16.2011-000 dengan koordinat $107^{\circ} 28' 55.557''$ BT dan $6^{\circ} 35' 50.889''$ LS dengan menyusuri saluran air Csitu sampai pada kolam renang Babakanjati.;

b. Segmen Desa Situ – Desa Parakansalam

Dimulai dari TK 32.14.10.2002-16.2001-16.2011-000 dengan koordinat $107^{\circ} 29' 38.454''$ BT dan $6^{\circ} 35' 18.630''$ LS, mengarah ke Barat Daya menyusuri kebun jati sampai pada di perbatasan antara kebun dan sawah antara desa Situ dengan desa Parakansalam yang terletak di TK 32.14.16.2001-16.2011-002 dengan koordinat $107^{\circ} 29' 10.906''$ BT dan $6^{\circ} 35' 38.173''$ LS, dilanjutkan mengarah ke Barat Daya menyusuri sawah dan kebun sampai pada di jalan lokal desa Situ dan desa Parakansalam yang terletak di TK 32.14.16.2001-16.2011-001 dengan koordinat $107^{\circ} 28' 57.163''$ BT dan $6^{\circ} 35' 50.306''$ LS, dilanjutkan mengarah ke Barat Daya sampai pada TK 32.14.16.2001-16.2007-16.2011-000 dengan koordinat $107^{\circ} 28' 55.557''$ BT dan $6^{\circ} 35' 50.889''$ LS, dengan menyusuri pemukiman sampai pada di kolam renang Babakanjati.;

c. Segmen Desa Parakansalam – Desa Salammulya

Dimulai dari perpotongan sungai Cijurai di Kebun Jati antara Desa Gurudug, Desa Parakansalam dan Desa Salammulya yang terletak di TK 32.14.16.2001-16.2006-16.2009-000 dengan koordinat $107^{\circ} 30' 37.654''$ BT dan $6^{\circ} 35' 36.928''$ LS, mengarah ke Barat Daya menyusuri sungai Cijurai melewati kebun sampai pada TK 32.14.16.2001-16.2006-005 dengan koordinat $107^{\circ} 30' 24.002''$ BT dan $6^{\circ} 35' 58.362''$ LS, yang berada di petengahan Kebun Jati, dilanjutkan mengarah ke Barat Daya menyusuri sungai Cijurai, kebun dan sawah sampai di pertengahan kebun dusun Parakansalam yang terletak di TK 32.14.16.2001-16.2006-004 dengan koordinat $107^{\circ} 30' 24.002''$ BT dan $6^{\circ} 35' 58.362''$ LS, dilanjutkan mengarah ke Barat Daya menyusuri kebun melewati jalan setapak sampai pada di Kebun Jati yang terletak di TK 32.14.16.2001-16.2006-003 dengan koordinat $107^{\circ} 29' 40.866''$ BT dan $6^{\circ} 36' 25.883''$ LS, dilanjutkan mengarah ke Tenggara menyusuri sawah lalu berbelok ke arah Barat Daya menyusuri jalan setapak sampai pada di kebun dusun Warung yang terletak di TK 32.14.16.2001-16.2006-002 dengan koordinat $107^{\circ} 29' 32.048''$ BT dan $6^{\circ} 36' 32.592''$ LS, dilanjutkan mengarah ke Barat Laut menyusuri kebun di dusun Warung sampai pada di jalan kolektor di dusun Warung yang terletak di TK 32.14.16.2001-16.2006-001 dengan koordinat $107^{\circ} 29' 25.725''$ BT dan $6^{\circ} 36' 30.386''$ LS, dilanjutkan mengarah ke Barat Daya sampai pada TK 32.14.16.2001-16.2006-16.2007-000 dengan koordinat $107^{\circ} 29' 24.490''$ BT dan $6^{\circ} 36' 31.485''$ LS, menyusuri pemukiman dusun Warung sampai pada di perbatasan saluran air Cisitu dengan pemukiman dusun Warung.;

d. Segmen Desa Parakansalam – Desa Gurudug

Dimulai dari sungai Cijurai di Bukit Pasir Talas yang terletak di TK 32.14.16.2001-16.2009-10.2010-000 dengan koordinat $107^{\circ} 30' 28.069''$ BT dan $6^{\circ} 34' 55.612''$ LS, mengarah ke Barat Daya menyusuri sungai Cijurai dan melewati areal sawah sampai pada TK 32.14.16.2001-16.2009-001 dengan koordinat $107^{\circ} 30' 20.554''$ BT dan $6^{\circ} 35' 2.041''$ LS, dilanjutkan mengarah ke Tenggara sampai pada TK 32.14.16.2001-16.2006-16.2009-000 dengan koordinat $107^{\circ} 30' 37.654''$ BT dan $6^{\circ} 35' 36.928''$ LS menyusuri sungai Cijurai melewati kebun dan sawah sampai pada di perpotongan sungai Cijurai di Kebun Jati antara desa Gurudug, desa Parakansalam dan desa Salammulya.;

e. Segmen Desa Pasawahan – Desa Parakansalam

Dimulai dari TK 32.14.10.2002-16.2011-16.2011-000 dengan koordinat $107^{\circ} 29' 38.454''$ BT dan $6^{\circ} 35' 18.630''$ LS, mengarah ke Timur Laut melalui areal kebun sampai TK 32.14.10.2002-16.2001-001 dengan koordinat $107^{\circ} 30' 2.565''$ BT dan $6^{\circ} 35' 1.659''$ LS, dilanjutkan mengarah ke Utara menyusuri sungai Cisaar sampai TK 32.14.10.2002-10.2010-16.2001-000 dengan koordinat $107^{\circ} 30' 1.893''$ BT dan $6^{\circ} 35' 1.659''$ LS.;

f. Segmen Desa Margasari – Desa Parakansalam

Dimulai dari TK 32.14.16.2001-16.2009-10.2010-000 dengan koordinat $107^{\circ} 30' 28.069''$ BT dan $6^{\circ} 34' 55.612''$ LS, mengarah ke Barat Laut menyusuri sungai Cijurai sampai TK 32.14.10.2010-16.2001-001 dengan koordinat $107^{\circ} 30' 21.985''$ BT dan $6^{\circ} 34' 47.794''$ LS, dilanjutkan mengarah ke Barat Daya menyusuri sungai Cisaar sampai TK 32.14.10.2002-10.2010-16.2001-000 dengan koordinat $107^{\circ} 30' 1.893''$ BT dan $6^{\circ} 35' 1.659''$ LS.

Pasal 4

- (1). Wilayah Desa Pondokbungur memiliki luas $\pm 3,62 \text{ km}^2$ atau 361,602 Ha, Adapun batas Desa Pondokbungur sebagaimana dimaksud dalam Pasal 2 huruf b sebagai berikut :
- a. Batas Utara : Desa Salem
 - b. Batas Barat : Desa Sindangpanon, Desa Cipeundeuy
Kecamatan Bojong
 - c. Batas Timur : Desa Ciawi, Desa Sukadami Kecamatan
Wanayasa
 - d. Batas Selatan : Desa Bungurjaya

- (2). Batas Desa Pondokbungur sebagaimana dimaksud dalam ayat (1) dimulai dari:

a. Segmen Desa Salem – Desa Pondokbungur

Dimulai dari TK 32.14.09.2002-16.2002-16.2003-000 dengan koordinat $107^{\circ} 30' 54.529''$ BT dan $6^{\circ} 38' 8.078''$ LS, mengarah ke Barat melewati kebun dan sawah sampai pada TK 32.14.16.2002-16.2003-004 dengan koordinat $107^{\circ} 30' 35.560''$ BT dan $6^{\circ} 38' 10.633''$ LS, dilanjutkan mengarah ke Barat Daya menyusuri sungai Ciherang dan melewati areal sawah sampai pada di perbatasan antara sawah dan pemukiman dusun Simpang yang terletak di TK 32.14.16.2002-16.2003-003 dengan koordinat $107^{\circ} 30' 27.847''$ BT dan $6^{\circ} 38' 20.867''$ LS, dilanjutkan mengarah ke Barat menyusuri gang dusun Simpang sampai pada di jalan lokal dusun Simpang yang terletak di TK 32.14.16.2002-16.2003-002 dengan koordinat $107^{\circ} 30' 23.029''$ BT dan $6^{\circ} 38' 21.893''$ LS, dilanjutkan mengarah ke Barat Laut menyusuri kebun sampai pada di pertengahan kebun dusun Pondokbungur yang terletak di di TK 32.14.16.2002-16.2003-001 dengan koordinat $107^{\circ} 30' 17.465''$ BT dan $6^{\circ} 38' 20.773''$ LS, dilanjutkan mengarah ke Barat Laut sampai pada TK 32.14.11.2005-16.2002-16.2003-000 dengan koordinat $107^{\circ} 29' 56.800''$ BT dan $6^{\circ} 38' 33.771''$ LS, dengan melewati kebun dan sawah sampai bertemu sungai Cikao di dusun Pondokbungur.;

b. Segmen Desa Pondokbungur – Desa Bungurjaya

Dimulai dari sawah dusun Pamundayan Dua yang terletak di TK 32.14.09.2009-16.2002-16.2008-000 dengan koordinat $107^{\circ} 30' 42.671''$ BT dan $6^{\circ} 39' 4.232''$ LS, mengarah ke Barat Laut menyusuri parit dan areal sawah yang terletak di TK 32.14.16.2002-16.2008-001 dengan koordinat $107^{\circ} 30' 39.167''$ BT dan $6^{\circ} 39' 4.100''$ LS, dilanjutkan mengarah ke Barat Daya menyusuri sawah sampai pada di jalan dusun Pamundayan Dua yang terletak di TK 32.14.16.2002-16.2008-002 dengan koordinat $107^{\circ} 30' 38.738''$ BT dan $6^{\circ} 39' 7.467''$ LS, dilanjutkan mengarah ke Barat Daya menyusuri sawah sampai pada di pertengahan sawah dusun Penclut yang terletak di TK 32.14.16.2002-16.2008-003 dengan koordinat $107^{\circ} 30' 31.848''$ BT dan $6^{\circ} 39' 10.707''$ LS, dilanjutkan mengarah ke Selatan menyusuri sawah sampai pada di pemukiman dusun Penclut yang terletak di TK 32.14.16.2002-16.2008-004 dengan koordinat $107^{\circ} 30' 32.427''$ BT dan $6^{\circ} 39' 19.994''$ LS, dilanjutkan mengarah ke Selatan menyusuri sawah sampai pada di perbatasan sawah dan kebun yang terletak di TK 32.14.16.2002-16.2008-005 dengan koordinat $107^{\circ} 30' 37.048''$ BT dan $6^{\circ} 39' 45.510''$ LS, dilanjutkan mengarah ke Timur menyusuri kebun sampai pada TK 32.14.11.2012-16.2002-16.2008-000 dengan koordinat $107^{\circ} 30' 49.462''$ BT dan $6^{\circ} 39' 47.871''$ LS, di kebun di perbatasan desa Pondokbungur, desa Bungurjaya dan kecamatan Bojong.;

c. Segmen Desa Cipeundeuy – Desa Pondokbungur

Dimulai dari TK 32.14.11.2005-11.2012-16.2002-000 dengan koordinat 107° 30' 15.868" BT dan 6° 40' 6.759" LS, mengarah ke Utara menyusuri sungai Cikao melewati area pesawahan di dusun Cikao, dusun Cigadung dan dusun Pondok Bungur sampai TK 32.14.11.2005-16.2002-16.2003-000 dengan koordinat 107° 29' 56.800" BT dan 6° 38' 33.771" LS.;

d. Segmen Desa Sindangpanon – Desa Pondokbungur

Dimulai dari TK 32.14.11.2012-16.2002-16.2008-000 dengan koordinat 107° 30' 49.462" BT dan 6° 39' 47.871" LS, mengarah ke Barat Daya menyusuri areal perkebunan sampai pada dusun Bukit Pasir Seuseupan terletak di TK 32.14.11.2012-16.2002-001 dengan koordinat 107° 30' 30.650" BT dan 6° 40' 9.978" LS, dilanjutkan mengarah ke Barat Laut melewati areal kebun di dusun Bukit Pasir Seuseupan yang terletak di TK 32.14-11.2012-16.2002-002 dengan koordinat 107° 30' 29.070" BT dan 6° 40' 9.056" LS, dilanjutkan mengarah ke Barat Laut melewati perkebunan sampai pada jalan setapak yang terletak di TK 32.14.11.2005-11.2012-16.2002-000 dengan koordinat 107° 30' 15.868" BT dan 6° 40' 6.759" LS.;

e. Segmen Desa Ciawi – Desa Pondokbungur

Dimulai dari TK 32.14.09.2009-16.2002-16.2008-000 dengan koordinat 107° 30' 42.671" BT dan 6° 39' 4.232" LS , mengarah ke Barat Laut menyusuri sungai Ciherang sampai TK 32.14.09.2009-16.2002-005 dengan koordinat 107° 30' 36.812" BT dan 6° 38' 56.009" LS, dilanjutkan mengarah ke Utara menyusuri saluran sampai TK 32.14.09.2009-16.2002-004 dengan koordinat 107° 30' 39.275" BT dan 6° 38' 50.553" LS, dilanjutkan mengarah ke Tenggara menyusuri saluran sampai TK 32.14.09.2009-16.2002-003 dengan koordinat 107° 30' 45.123" BT dan 6° 38' 54.558" LS, dilanjutkan mengarah ke Barat Laut menyusuri saluran sampai TK 32.14.09.2009-16.2002-002 dengan koordinat 107° 30' 39.865" BT dan 6° 38' 46.279" LS, dilanjutkan mengarah ke Timur Laut menyusuri saluran sampai TK 32.14.09.2009-16.2002-001 dengan koordinat 107° 30' 44.436" BT dan 6° 38' 39.963" LS, dilanjutkan mengarah ke Timur Laut menyusuri saluran melewati areal sawah sampai TK 32.14.09.2002-09.2009-16.2002-000 dengan koordinat 107° 31' 8.314" BT dan 6° 38' 29.941" LS.;

f. Segmen Desa Sukadami – Desa Pondokbungur

Dimulai dari TK 32.14.09.2002-09.2009-16.2002-000 dengan koordinat 107° 31' 8.314" BT dan 6° 38' 29.941" LS, mengarah ke Barat Laut melalui areal perkebunan sampai TK 32.14.09.2002-16.2002-001 dengan koordinat 107° 30' 54.550" BT dan 6° 38' 20.266" LS, dilanjutkan mengarah ke Utara melalui areal perkebunan sampai TK 32.14.09.2002-16.2002-16.2003-000 dengan koordinat 107° 30' 54.529" BT dan 6° 38' 8.078" LS.

Pasal 5

- (1). Wilayah Desa Salem memiliki luas \pm 3.49 Km² atau 348,643 Ha, Adapun batas Desa Salem sebagaimana dimaksud dalam Pasal 2 huruf c sebagai berikut :

- a. Batas Utara : Desa Salammulya dan Desa Galudra
- b. Batas Barat : Desa Kertasari, Desa Cipeundeuy Kecamatan Bojong
- c. Batas Timur : Desa Sukadami, Desa Taringgul Tengah Kecamatan Wanayasa
- d. Batas Selatan : Desa Pondokbungur

(2). Batas Desa Salem sebagaimana dimaksud dalam ayat (1) dimulai dari :

a. Segmen Desa Salammulya – Desa Salem

Dimulai dari perpotongan antara saluran air Csitu dan sungai Ciherang sampai pada di sawah di Dusun Pondoksalam yang terletak di TK 32.14.16.2003-16.2004-16.2006-000 dengan koordinat $107^{\circ} 29' 52.059''$ BT dan $6^{\circ} 37' 17.069''$ LS, mengarah ke Tenggara menyusuri sungai Ciherang melewati sawah sampai pada TK 32.14.16.2003-16.2006-001 dengan koordinat $107^{\circ} 29' 56.315''$ BT dan $6^{\circ} 37' 24.666''$ LS, dilanjutkan mengarah ke Timur menyusuri saluran air melewati sawah sampai pada di perpotongan antara saluran air dengan jalan Barat Wanayasa yang terletak di TK 32.14.16.2003-16.2006-002 dengan koordinat $107^{\circ} 30' 3.156''$ BT dan $6^{\circ} 37' 23.690''$ LS, dilanjutkan mengarah ke Tenggara menyusuri jalan Barat Wanayasa sampai pada di pertemuan antara jalan Barat Wanayasa dan Jalan lama yang terletak di TK 32.14.16.2003-16.2006-003 dengan koordinat $107^{\circ} 30' 25.157''$ BT dan $6^{\circ} 37' 20.107''$ LS, dilanjutkan mengarah ke Timur Laut menyusuri jalan Barat Wanayasa sampai pada TK 32.14.09.2015-16.2003-16.2006-000 dengan koordinat $107^{\circ} 30' 32.758''$ BT dan $6^{\circ} 37' 19.898''$ LS di ujung pemukiman dusun Simpang.;

b. Segmen Desa Galudra – Desa Salem

Dimulai dari perpotongan antara saluran air Csitu dan sungai Ciherang sampai pada di sawah dusun Pondoksalam yang terletak di TK 32.14.16.2003-16.2004-16.2006-000 dengan koordinat $107^{\circ} 29' 52.059''$ BT dan $6^{\circ} 37' 17.069''$ LS, mengarah ke Barat Daya lalu berbelok ke arah Selatan menyusuri saluran air dan melewati sawah sampai pada di perbatasan antara sawah dan kebun yang terletak di TK 32.14.16.2003-16.2004-001 dengan koordinat $107^{\circ} 29' 49.583''$ BT dan $6^{\circ} 37' 26.407''$ LS, dilanjutkan mengarah ke Tenggara menyusuri saluran air Ciherang dan memutari kebun di Dusun Pondokbungur sampai pada di jalan dusun Pondokbungur yang terletak di TK 32.14.16.2003-16.2004-002 dengan koordinat $107^{\circ} 29' 49.046''$ BT dan $6^{\circ} 37' 39.692''$ LS, dilanjutkan mengarah ke Barat Daya menyusuri kebun dan sawah sampai pada di pertengahan sawah dusun Galudra yang terletak di TK 32.14.16.2003-16.2004-003 dengan koordinat $107^{\circ} 29' 37.410''$ BT dan $6^{\circ} 37' 51.083''$ LS, dilanjutkan mengarah ke Tenggara melewati sawah sejauh ± 11.67 meter sampai pada di TK 32.14.16.2003-16.2004-004 dengan koordinat $107^{\circ} 29' 37.631''$ BT dan $6^{\circ} 37' 51.392''$ LS, dilanjutkan mengarah ke Barat Daya melewati areal pesawahan dan menyusuri saluran air sampai pada di perpotongan antara saluran air dengan sungai Cikao yang terletak di TK 32.14.11.2008-16.2003-16.2004-000 dengan koordinat $107^{\circ} 29' 31.975''$ BT dan $6^{\circ} 38' 0.841''$ LS.;

c. Segmen Desa Salem – Desa Pondokbungur

Dimulai dari TK 32.14.09.2002-16.2002-16.2003-000 dengan koordinat $107^{\circ} 30' 54.529''$ BT dan $6^{\circ} 38' 8.078''$ LS, mengarah ke Barat melewati kebun dan sawah sampai pada TK 32.14.16.2002-16.2003-004 dengan koordinat $107^{\circ} 30' 35.560''$ BT dan $6^{\circ} 38' 10.633''$ LS, dilanjutkan mengarah ke Barat Daya menyusuri sungai Ciherang dan melewati areal sawah sampai pada di perbatasan antara sawah dan pemukiman dusun

Simpang yang terletak di TK 32.14.16.2002-16.2003-003 dengan koordinat 107° 30' 27.847" BT dan 6° 38' 20.867" LS, dilanjutkan mengarah ke Barat menyusuri gang dusun Simpang sampai pada di jalan lokal dusun Simpang yang terletak di TK 32.14.16.2002-16.2003-002 dengan koordinat 107° 30' 23.029" BT dan 6° 38' 21.893" LS, dilanjutkan mengarah ke Barat Laut menyusuri kebun sampai pada di pertengahan kebun dusun Pondokbungur yang terletak di di TK 32.14.16.2002-16.2003-001 dengan koordinat 107° 30' 17.465" BT dan 6° 38' 20.773" LS, dilanjutkan mengarah ke Barat Laut sampai pada TK 32.14.11.2005-16.2002-16.2003-000 dengan koordinat 107° 29' 56.800" BT dan 6° 38' 33.771" LS, dengan melewati kebun dan sawah sampai bertemu sungai Cikao di dusun Pondokbungur.;

d. Segmen Desa Kertasari – Desa Salem

Dimulai dari sungai Cikao yang terletak di TK 32.14.11.2005-11.2008-16.2004-000 dengan koordinat 107° 29' 46.260" BT dan 6° 38' 30.391" LS, mengarah ke Barat Laut menyusuri sungai Cikao melewati areal pesawahan sampai pada TK 32.14. 11.2008-16.2003-16.2004-000 dengan koordinat 107° 29' 31.975" BT dan 6° 38' 0.841" LS, di pertigaan antara sungai Cikao dan sungai di dusun Galudra.;

e. Segmen Desa Cipeundeuy – Desa Salem

Dimulai dari TK 32.14.11.2005-16.2002-16.2003-000 dengan koordinat 107° 29' 56.800" BT dan 6° 38' 33.771" LS, mengarah ke Barat Daya menyusuri sungai Cikao melewati areal pesawahan sampai pada TK 32.14.11.2005-11.2008-16.2004-000 dengan koordinat 107° 29' 46.260" BT dan 6° 38' 30.391" LS, di pertigaan antara sungai Cikao dan alur sungai di dusun PasirJati Kaler.;

f. Segmen Desa Sukadami – Desa Salem

Dimulai dari TK 32.14.09.2002-16.2002-16.2003-000 dengan koordinat 107° 30' 54.529" BT dan 6° 38' 8.078" LS, mengarah ke Timur Laut melalui areal perkebuna sampai TK 32.14.09.2002-16.2003-002 dengan koordinat 107° 30' 56.918" BT dan 6° 38' 3.869" LS, dilanjutkan mengarah ke Barat Laut melalui areal perkebunan sampai TK 32.14.09.2002-16.2003-001 dengan koordinat 107° 30' 40.773" BT dan 6° 37' 51.392" LS, dilanjutkan mengarah ke Utara melalui areal perkebunan sampai TK 32.14.09.2002-09.2015-16.2003-000 dengan koordinat 107° 30' 39.067" BT dan 6° 37' 34.112" LS.;

g. Segmen Desa Taringgul Tengah – Desa Salem

Dimulai dari TK 32.14.09.2002-09.2015-16.2003-000 dengan koordinat 107° 30' 39.067" BT dan 6° 37' 34.112" LS, mengarah ke Utara menyusuri (as) tengah jalan sampai TK 32.14.09.2015-16.2003-001 dengan koordinat 107° 30' 38.332" BT dan 6° 37' 28.064" LS, dilanjutkan mengarah ke Barat Laut melalui areal kebun sampai TK 32.14.09.2015-16.2003-16.2006-000 dengan koordinat 107° 30' 32.758" BT dan 6° 37' 19.898" LS.

Pasal 6

- (1). Wilayah Desa Galudra memiliki luas ± 1,88 Km² atau 187,777 Ha, Adapun batas Kelurahan Desa Galudra sebagaimana dimaksud dalam Pasal 2 huruf d sebagai berikut :

- a. Batas Utara : Desa Salammulya dan Desa Tanjungsari
- b. Batas Barat : Desa Tanjungsari dan Desa Kertasari Kecamatan Bojong
- c. Batas Timur : Desa Salammulya
- d. Batas Selatan : Desa Salem

(2). Batas Desa Galudra sebagaimana dimaksud dalam ayat (1) dimulai dari :

a. Segmen Desa Tanjungsari – Desa Galudra

Dimulai dari TK 32.14.11.2008-16.2004-16.2005-000 dengan koordinat $107^{\circ} 29' 3.724''$ BT dan $6^{\circ} 37' 40.029''$ LS, mengarah ke Timur Laut menyusuri saluran air melewati areal sawah sampai pada TK 32.14.16.2004-16.2005-006 dengan koordinat $107^{\circ} 29' 9.925''$ BT dan $6^{\circ} 37' 27.191''$ LS di areal sawah di dusun Tanjungsari, dilanjutkan mengarah ke Barat menyusuri areal sawah ± 49 meter sampai pada TK 32.14.16.2004-16.2005-005 dengan koordinat $107^{\circ} 29' 8.336''$ BT dan $6^{\circ} 37' 27.082''$ LS, dilanjutkan mengarah ke Timur Laut menyusuri areal sawah dan kebun sampai pada TK 32.14.16.2004-16.2005-004 dengan koordinat $107^{\circ} 29' 14.368''$ BT dan $6^{\circ} 37' 16.882''$ LS yang terletak di Puskesmas Pondoksalam, dilanjutkan mengarah ke Timur Laut menyusuri saluran air melewati areal sawah di dusun Galudra Girang dekat dengan sungai Ciherang yang terletak di TK 32.14.16.2004-16.2005-003 dengan koordinat $107^{\circ} 29' 23.223''$ BT dan $6^{\circ} 37' 5.307''$ LS, dilanjutkan mengarah ke Utara menyusuri areal sawah sampai pada sungai Ciherang yang terletak di TK 32.14.16.2004-16.2005-002 dengan koordinat $107^{\circ} 29' 23.487''$ BT dan $6^{\circ} 36' 57.433''$ LS, dilanjutkan mengarah ke Timur Laut menyusuri sungai Ciherang sampai pada TK 32.14.16.2004-16.2005-001 dengan koordinat $107^{\circ} 29' 39.406''$ BT dan $6^{\circ} 37' 3.238''$ LS, dilanjutkan mengarah ke Timur sampai pada TK 32.14.16.2004-16.2005-16.2006-000 dengan koordinat $107^{\circ} 29' 40.830''$ BT dan $6^{\circ} 37' 2.692''$ LS, di pertengahan kebun dusun Salamulya.;

b. Segmen Desa Galudra – Desa Salammulya

Dimulai dari pertengahan kebun di dusun Salamulya yang terletak di TK 32.14.16.2004-16.2005-16.2006-000 dengan koordinat $107^{\circ} 29' 40.830''$ BT dan $6^{\circ} 37' 2.692''$ LS, mengarah ke Tenggara menyusuri saluran air Csitu melewati sawah di dusun Pondoksalam sampai pada di perbatasan antara sawah dan kebun di dusun Pondoksalam yang terletak di TK 32.14.16.2004-16.2006-001 dengan koordinat $107^{\circ} 29' 46.948''$ BT dan $6^{\circ} 37' 9.582''$ LS, dilanjutkan mengarah ke Tenggara menyusuri saluran air Csitu sampai di perpotongan antara saluran air Csitu dan sungai Ciherang sampai pada di sawah dusun Pondoksalam yang terletak di TK 32.14.16.2003-16.2004-16.2006-000 dengan koordinat $107^{\circ} 29' 52.059''$ BT dan $6^{\circ} 37' 17.069''$ LS.;

c. Segmen Desa Galudra – Desa Salem

Dimulai dari perpotongan antara saluran air Csitu dan sungai Ciherang sampai pada di sawah dusun Pondoksalam yang terletak di TK 32.14.16.2003-16.2004-16.2006-000 dengan koordinat $107^{\circ} 29' 52.059''$ BT dan $6^{\circ} 37' 17.069''$ LS, mengarah ke Barat Daya lalu berbelok ke arah Selatan menyusuri saluran air dan melewati sawah sampai pada di perbatasan antara sawah dan kebun yang terletak di TK 32.14.16.2003-16.2004-001 dengan koordinat $107^{\circ} 29' 49.583''$ BT dan $6^{\circ} 37' 26.407''$ LS, dilanjutkan mengarah ke Tenggara menyusuri saluran air Ciherang dan memutar kebun di Dusun Pondokbungur sampai pada di jalan dusun Pondokbungur yang terletak di TK 32.14.16.2003-16.2004-002 dengan koordinat $107^{\circ} 29' 49.046''$ BT dan $6^{\circ} 37' 39.692''$ LS, dilanjutkan mengarah ke Barat Daya menyusuri

kebun dan sawah sampai pada di pertengahan sawah dusun Galudra yang terletak di TK 32.14.16.2003-16.2004-003 dengan koordinat 107° 29' 37.410" BT dan 6° 37' 51.083" LS, dilanjutkan mengarah ke Tenggara melewati sawah sejauh ±11.67 meter sampai pada di TK 32.14.16.2003-16.2004-004 dengan koordinat 107° 29' 37.631" BT dan 6° 37' 51.392" LS, dilanjutkan mengarah ke Barat Daya melewati areal pesawahan dan menyusuri saluran air sampai pada di perpotongan antara saluran air dengan sungai Cikao yang terletak di TK 32.14.11.2008-16.2003-16.2004-000 dengan koordinat 107° 29' 31.975" BT dan 6° 38' 0.841" LS.;

d. Segmen Desa Kertasari – Desa Galudra

Dimulai dari perpotongan antara saluran air dengan sungai Cikao yang terletak di TK 32.14.11.2008-16.2003-16.2004-000 dengan koordinat 107° 29' 31.975" BT dan 6° 38' 0.841" LS, mengarah ke Barat Laut menyusuri sungai Cikao melewati areal pesawahan sampai pada TK 32.14.11.2008-16.2004-16.2005-000 dengan koordinat 107° 29' 3.724" BT dan 6° 37' 40.029" LS, di pertigaan antara sungai Cikao dan saluran air di dusun Tanjungsari.

Pasal 7

(1). Wilayah Desa Tanjungsari memiliki luas ± 4,39 Km² atau 438,573 Ha, Adapun batas Desa Tanjungsari sebagaimana dimaksud dalam Pasal 2 huruf e sebagai berikut :

- a. Batas Utara : Desa Situ dan Desa Salamjaya
- b. Batas Barat : Desa Situ dan Desa Sukajadi
- c. Batas Timur : Desa Sukamulya dan Desa Galudra
- d. Batas Selatan : Desa Sukajadi dan Desa Kertasari Kecamatan Bojong

(2). Batas Desa Tanjungsari sebagaimana dimaksud dalam ayat (1) dimulai dari:

a. Segmen Desa Sukajadi – Desa Tanjungsari

Dimulai dari TK 32.14.16.2005-16.2010-16.2011-000 dengan koordinat 107° 28' 0.874" BT dan 6° 36' 23.479" LS, mengarah ke Tenggara melalui sawah sampai pada di sungai Cikao yang terletak di TK 32.14.16.2005-16.2010-001 dengan koordinat 107° 28' 4.116" BT dan 6° 36' 30.755" LS, dilanjutkan mengarah ke Tenggara menyusuri sungai Cikao sampai pada di sungai Cikao yang berbatasan dengan sawah di dusun Kertajaya yang terletak di TK 32.14.16.2005-16.2010-002 dengan koordinat 107° 28' 10.522" BT dan 6° 36' 41.411" LS, dilanjutkan mengarah ke Tenggara menyusuri sungai Cikao sampai pada di perbatasan antara sungai Cikao dengan sawah di desa Sukajadi dengan desa Tanjungsari dan desa Kertasari Kecamatan Bojong yang terletak di TK 32.14.11.2008-16.2005-16.2010-000 dengan koordinat 107° 28' 53.141" BT dan 6° 37' 31.757" LS.;

b. Segmen Desa Situ – Desa Tanjungsari

Dimulai dari TK 32.14.16.2005-16.2007-16.2011-000 dengan koordinat 107° 28' 28.477" BT dan 6° 36' 3.454" LS, mengarah ke Barat Laut sekitar ±35 meter menyusuri sungai Ciherang sampai pada TK 32.14.16.2005-16.2011-006 dengan koordinat 107° 28' 28.122" BT dan 6° 36' 2.370" LS, dilanjutkan mengarah ke Barat melalui areal sawah sampai pada TK 32.14.16.2005-16.2011-005 dengan koordinat 107° 28' 24.110" BT dan 6° 36' 2.968" LS, dilanjutkan mengarah ke Tenggara sejauh ±30 meter yang terletak di TK 32.14.16.2005-16.2011-004 dengan koordinat 107° 28' 24.603" BT dan 6° 36' 3.827" LS, dilanjutkan

mengarah ke Barat Laut dengan menyusuri saluran air sampai pada di sawah dekat dengan sungai Ciherang yang terletak di TK 32.14.16.2005-16.2011-001 dengan koordinat $107^{\circ} 28' 15.655''$ BT dan $6^{\circ} 36' 2.668''$ LS, dilanjutkan mengarah ke Barat Daya menyusuri saluran air dan melewati sawah sampai pada di SMPN 2 Pondoksalam yang terletak di TK 32.14.16.2005-16.2011-002 dengan koordinat $107^{\circ} 28' 12.297''$ BT dan $6^{\circ} 36' 9.035''$ LS, dilanjutkan mengarah ke Barat Daya, melewati SMPN 2 Pondoksalam menyusuri saluran air dan kebun sampai pada di perbatasan antara kebun dan sawah yang terletak di TK 32.14.16.2005-16.2011-003 dengan koordinat $107^{\circ} 28' 8.661''$ BT dan $6^{\circ} 36' 14.773''$ LS, dilanjutkan mengarah ke Barat Daya sampai pada TK 32.14.16.2005-16.2010-16.2011-000 dengan koordinat $107^{\circ} 28' 0.874''$ BT dan $6^{\circ} 36' 23.479''$ LS, dengan menyusuri saluran air dan melewati sawah sampai pada sawah di perbatasan desa Situ dengan desa Sukajadi dan desa Tanjungsari.

c. Segmen Desa Salamjaya – Desa Tanjungsari

Dimulai Dari perpotongan antara saluran air dengan sungai Ciherang terletak di TK 32.14.16.2005-16.2007-16.2011-000 dengan koordinat $107^{\circ} 28' 28.477''$ BT dan $6^{\circ} 36' 3.454''$ LS, mengarah ke Tenggara menyusuri sungai Ciherang sampai pada di sebelah Selatan Kantor Desa Salamjaya yang terletak di TK 32.14.16.2005-16.2007-001 dengan koordinat $107^{\circ} 29' 2.767''$ BT dan $6^{\circ} 36' 28.878''$ LS, dilanjutkan mengarah ke Tenggara menyusuri saluran air sampai pada TK 32.14.16.2005-16.2007-002 dengan koordinat $107^{\circ} 29' 8.810''$ BT dan $6^{\circ} 36' 33.637''$ LS, dilanjutkan mengarah ke Timur Laut sejauh ± 31 meter terletak di TK 32.14.16.2005-16.2007-003 dengan koordinat $107^{\circ} 29' 9.215''$ BT dan $6^{\circ} 36' 32.698''$ LS, dilanjutkan mengarah ke Tenggara menyusuri areal sawah sampai pada TK 32.14.16.2005-16.2007-004 dengan koordinat $107^{\circ} 29' 17.802''$ BT dan $6^{\circ} 36' 43.384''$ LS, dilanjutkan mengarah ke Timur Laut sampai pada TK 32.14.16.2005-16.2006-16.2007-000 dengan koordinat $107^{\circ} 29' 28.043''$ BT dan $6^{\circ} 36' 39.342''$ LS di perpotongan antara saluran air dengan saluran air Csitu tepatnya di perbatasan antara desa Salamjaya dengan desa Tanjungsari dan desa Salammulya.;

d. Segmen Desa Salammulya – Desa Tanjungsari

Dimulai dari perbatasan sawah dengan saluran air Csitu di dusun Salammulya yang terletak di TK 32.14.16.2005-16.2006-16.2007-000 dengan koordinat $107^{\circ} 29' 28.043''$ BT dan $6^{\circ} 36' 39.342''$ LS, mengarah ke Tenggara menyusuri saluran air Csitu melewati areal pesawahan sampai pada TK 32.14.16.2004-16.2005-16.2006-000 dengan koordinat $107^{\circ} 29' 40.830''$ BT dan $6^{\circ} 37' 2.692''$ LS, di pertengahan kebun dusun Salammulya.;

e. Segmen Desa Tanjungsari – Desa Galudra

Dimulai dari TK 32.14.11.2008-16.2004-16.2005-000 dengan koordinat $107^{\circ} 29' 3.724''$ BT dan $6^{\circ} 37' 40.029''$ LS, mengarah ke Timur Laut menyusuri saluran air melewati areal sawah sampai pada TK 32.14.16.2004-16.2005-006 dengan koordinat $107^{\circ} 29' 9.925''$ BT dan $6^{\circ} 37' 27.191''$ LS di areal sawah di dusun Tanjungsari, dilanjutkan mengarah ke Barat menyusuri areal sawah ± 49 meter sampai pada TK 32.14.16.2004-16.2005-005 dengan koordinat $107^{\circ} 29' 8.336''$ BT dan $6^{\circ} 37' 27.082''$ LS, dilanjutkan mengarah ke Timur Laut menyusuri areal sawah dan kebun sampai pada TK 32.14.16.2004-16.2005-004 dengan koordinat $107^{\circ} 29' 14.368''$ BT dan $6^{\circ} 37' 16.882''$ LS yang terletak di Puskesmas Pondoksalam, dilanjutkan mengarah ke Timur Laut menyusuri saluran air melewati areal sawah di dusun Galudra Girang

dekat dengan sungai Ciherang yang terletak di TK 32.14.16.2004-16.2005-003 dengan koordinat 107° 29' 23.223" BT dan 6° 37' 5.307" LS, dilanjutkan mengarah ke Utara menyusuri areal sawah sampai pada sungai Ciherang yang terletak di TK 32.14.16.2004-16.2005-002 dengan koordinat 107° 29' 23.487" BT dan 6° 36' 57.433" LS, dilanjutkan mengarah ke Timur Laut menyusuri sungai Ciherang sampai pada TK 32.14.16.2004-16.2005-001 dengan koordinat 107° 29' 39.406" BT dan 6° 37' 3.238" LS, dilanjutkan mengarah ke Timur sampai pada TK 32.14.16.2004-16.2005-16.2006-000 dengan koordinat 107° 29' 40.830" BT dan 6° 37' 2.692" LS, di pertengahan kebun dusun Salamulya.;

f. Segmen Desa Kertasari – Desa Tanjungsari

Dimulai dari pertigaan sungai Cikao dan sungai di dusun Tanjungsari terletak di TK 32.14.11.2008-16.2004-16.2005-000 dengan koordinat 107° 29' 3.724" BT dan 6° 37' 40.029" LS, mengarah ke Barat Laut menyusuri sungai Cikao dan melewati sawah sampai pada TK 32.14.11.2008-16.2005-16.2010-000 dengan koordinat 107° 28' 53.141" BT dan 6° 37' 31.757" LS.

Pasal 8

- (1). Wilayah Desa Salammulya memiliki luas \pm 5,01 Km² atau 501,420 Ha, Adapun batas Desa Salammulya sebagaimana dimaksud dalam Pasal 2 huruf f sebagai berikut :
 - a. Batas Utara : Desa Parakansalam dan Desa Gurudug
 - b. Batas Barat : Desa Tanjungsari, Desa Galudra, dan Desa Salamjaya
 - c. Batas Timur : Desa Taringgul Tengah Kecamatan Wanayasa
 - d. Batas Selatan : Desa Salem
- (2). Batas Desa Salammulya sebagaimana dimaksud dalam ayat (1) dimulai dari :
 - a. Segmen Desa Parakansalam – Desa Salammulya**

Dimulai dari perpotongan sungai Cijurai di Kebun Jati antara Desa Gurudug, Desa Parakansalam dan Desa Salammulya yang terletak di TK 32.14.16.2001-16.2006-16.2009-000 dengan koordinat 107° 30' 37.654" BT dan 6° 35' 36.928" LS, mengarah ke Barat Daya menyusuri sungai Cijurai melewati kebun sampai pada TK 32.14.16.2001-16.2006-005 dengan koordinat 107° 30' 24-002" BT dan 6° 35' 58.362" LS, yang berada di petengahan Kebun Jati, dilanjutkan mengarah ke Barat Daya menyusuri sungai Cijurai, kebun dan sawah sampai di pertengahan kebun dusun Parakansalam yang terletak di TK 32.14.16.2001-16.2006-004 dengan koordinat 107° 30' 24-002" BT dan 6° 35' 58.362" LS, dilanjutkan mengarah ke Barat Daya menyusuri kebun melewati jalan setapak sampai pada di Kebun Jati yang terletak di TK 32.14.16.2001-16.2006-003 dengan koordinat 107° 29' 40.866" BT dan 6° 36' 25.883" LS, dilanjutkan mengarah ke Tenggara menyusuri sawah lalu berbelok ke arah Barat Daya menyusuri jalan setapak sampai pada di kebun dusun Warung yang terletak di TK 32.14.16.2001-16.2006-002 dengan koordinat 107° 29' 32.048" BT dan 6° 36' 32.592" LS, dilanjutkan mengarah ke Barat Laut menyusuri kebun di dusun Warung sampai pada di jalan kolektor di dusun Warung yang terletak di TK 32.14.16.2001-16.2006-001 dengan koordinat 107° 29' 25.725" BT dan 6° 36' 30.386" LS, dilanjutkan mengarah ke Barat Daya sampai pada TK 32.14.16.2001-16.2006-16.2007-000 dengan koordinat 107° 29' 24.490" BT dan 6° 36' 31.485" LS, menyusuri pemukiman dusun

Warung sampai pada di perbatasan saluran air Cisitu dengan pemukiman dusun Warung.;

b. Segmen Desa Gurudug – Desa Salammulya

Dimulai dari perpotongan sungai Cijurai di Kebun Jati antara desa Gurudug dengan desa Parakansalam dan desa Salammulya yang terletak di TK 32.14.16.2001-16.2006-16.2009-000 dengan koordinat $107^{\circ} 30' 37.654''$ BT dan $6^{\circ} 35' 36.928''$ LS, mengarah ke Tenggara menyusuri sungai Cijurai melewati kebun sampai pada di kebun Bukit Pasir Huni yang terletak di TK 32.14.16.2006-16.2009-001 dengan koordinat $107^{\circ} 30' 53.952''$ BT dan $6^{\circ} 35' 48.485''$ LS, dilanjutkan mengarah ke Timur Laut menyusuri kebun sampai pada di perbatasan desa Gurudug dan desa Salammulya yang terletak di TK 32.14.16.2006-16.2009-09.2015-000 dengan koordinat $107^{\circ} 30' 59.744''$ BT dan $6^{\circ} 35' 46.261''$ LS.;

c. Segmen Desa Salamjaya – Desa Salammulya

Dimulai dari perpotongan antara saluran air dengan saluran air Cisitu tepatnya di perbatasan antara desa Salamjaya dengan desa Tanjungsari dan desa Salammulya yang terletak di TK 32.14.16.2005-16.2006-16.2007-000 dengan koordinat $107^{\circ} 29' 28.043''$ BT dan $6^{\circ} 36' 39.342''$ LS, mengarah ke Barat Laut menyusuri saluran air Cisitu sampai pada di perbatasan saluran air Cisitu dengan pemukiman dusun Warung yang terletak di TK 32.14.16.2001-16.2006-16.2007-000 dengan koordinat $107^{\circ} 29' 24.490''$ BT dan $6^{\circ} 36' 31.485''$ LS.;

d. Segmen Desa Salammulya – Desa Tanjungsari

Dimulai dari perbatasan sawah dengan saluran air Cisitu di dusun Salamulya yang terletak di TK 32.14.16.2005-16.2006-16.2007-000 dengan koordinat $107^{\circ} 29' 28.043''$ BT dan $6^{\circ} 36' 39.342''$ LS, mengarah ke Tenggara menyusuri saluran air Cisitu melewati areal pesawahan sampai pada TK 32.14.16.2004-16.2005-16.2006-000 dengan koordinat $107^{\circ} 29' 40.830''$ BT dan $6^{\circ} 37' 2.692''$ LS, di pertengahan kebun dusun Salamulya.;

e. Segmen Desa Galudra – Desa Salammulya

Dimulai dari pertengahan kebun di dusun Salamulya yang terletak di TK 32.14.16.2004-16.2005-16.2006-000 dengan koordinat $107^{\circ} 29' 40.830''$ BT dan $6^{\circ} 37' 2.692''$ LS, mengarah ke Tenggara menyusuri saluran air Cisitu melewati sawah di dusun Pondoksalam sampai pada di perbatasan antara sawah dan kebun di dusun Pondoksalam yang terletak di TK 32.14.16.2004-16.2006-001 dengan koordinat $107^{\circ} 29' 46.948''$ BT dan $6^{\circ} 37' 9.582''$ LS, dilanjutkan mengarah ke Tenggara menyusuri saluran air Cisitu sampai di perpotongan antara saluran air Cisitu dan sungai Ciherang sampai pada di sawah dusun Pondoksalam yang terletak di TK 32.14.16.2003-16.2004-16.2006-000 dengan koordinat $107^{\circ} 29' 52.059''$ BT dan $6^{\circ} 37' 17.069''$ LS.;

f. Segmen Desa Salammulya – Desa Salem

Dimulai dari perpotongan antara saluran air Cisitu dan sungai Ciherang sampai pada di sawah di Dusun Pondoksalam yang terletak di TK 32.14.16.2003-16.2004-16.2006-000 dengan koordinat $107^{\circ} 29' 52.059''$ BT dan $6^{\circ} 37' 17.069''$ LS, mengarah ke Tenggara menyusuri sungai Ciherang melewati sawah sampai pada TK 32.14.16.2003-16.2006-001 dengan koordinat $107^{\circ} 29' 56.315''$ BT dan $6^{\circ} 37' 24.666''$ LS, dilanjutkan mengarah ke Timur menyusuri saluran air melewati sawah sampai pada di perpotongan antara saluran air dengan jalan Barat Wanayasa yang terletak di TK 32.14.16.2003-16.2006-002

dengan koordinat 107° 30' 3.156" BT dan 6° 37' 23.690" LS, dilanjutkan mengarah ke Tenggara menyusuri jalan Barat Wanayasa sampai pada di pertemuan antara jalan Barat Wanayasa dan Jalan lama yang terletak di TK 32.14.16.2003-16.2006-003 dengan koordinat 107° 30' 25.157" BT dan 6° 37' 20.107" LS, dilanjutkan mengarah ke Timur Laut menyusuri jalan Barat Wanayasa sampai pada TK 32.14.09.2015-16.2003-16.2006-000 dengan koordinat 107° 30' 32.758" BT dan 6° 37' 19.898" LS di ujung pemukiman dusun Simpang.;

g. Segmen Desa Taringgul Tengah – Desa Salammulya

Dimulai dari TK 32.14.09.2015-16.2003-16.2006-000 dengan koordinat 107° 30' 32.758" BT dan 6° 37' 19.898" LS, mengarah ke Utara menyusuri (as) tengah jalan sampai TK 32.14.09.2015-16.2006-002 dengan koordinat 107° 30' 31.920" BT dan 6° 36' 44.018" LS, dilanjutkan mengarah ke Timur Laut menyusuri (as) tengah jalan sampai TK 32.14.09.2015-16.2006-001 dengan koordinat 107° 30' 55.476" BT dan 6° 36' 19.084" LS, dilanjutkan mengarah ke Utara menyusuri (as) tengah jalan TK 32.14.09.2015-16.2006-16.2009-000 dengan koordinat 107° 30' 59.744" BT dan 6° 35' 46.261" LS.

Pasal 9

(1). Wilayah Desa Salamjaya memiliki luas ± 1,24 Km² atau 124,304 Ha, Adapun batas Desa Salamjaya sebagaimana dimaksud dalam Pasal 2 huruf g sebagai berikut :

- a. Batas Utara : Desa Situ
- b. Batas Barat : Desa Tanjungsari
- c. Batas Timur : Desa Parakansalam
- d. Batas Selatan : Desa Tanjungsari dan Desa Salammulya

(2). Batas Desa Salamjaya sebagaimana dimaksud dalam ayat (1) dimulai dari:

a. Segmen Desa Situ – Desa Salamjaya

Dimulai dari TK 32.14.16.2001-16.2007-16.2011-000 dengan koordinat 107° 28' 55.557" BT dan 6° 35' 50.889" LS, mengarah ke Barat Laut menyusuri saluran air Cisitu melewati sawah sampai pada di sawah di dekat saluran air Cisitu yang terletak di TK 32.14.16.2007-16.2011-001 dengan koordinat 107° 28' 44.825" BT dan 6° 35' 47.725" LS, dilanjutkan mengarah ke Selatan menyusuri sawah menuju kearah Dusun Salamjaya sampai pada di dekat jalan Dusun Salamjaya yang terletak di TK 32.14.16.2007-16.2011-002 dengan koordinat 107° 28' 37.240" BT dan 6° 36' 0.484" LS, dilanjutkan mengarah ke Barat menyusuri sawah sampai pada di jalan Dusun Salamjaya yang terletak di TK 32.14.16.2007-16.2011-003 dengan koordinat 107° 28' 34.890" BT dan 6° 36' 0.187" LS, dilanjutkan mengarah ke Tenggara menyusuri jalan dusun Salamjaya ±13.46 meter sampai pada di dekat kebun dusun Salamjaya yang terletak di TK 32.14.16.2007-16.2011-004 dengan koordinat 107° 28' 35.531" BT dan 6° 36' 1.011" LS, dilanjutkan mengarah ke Barat Daya menyusuri kebun dan sawah sampai pada di perpotongan antara saluran air dengan sungai Ciherang yang terletak di TK 32.14.16.2005-16.2007-16.2011-000 dengan koordinat 107° 28' 28.477" BT dan 6° 36' 3.454" LS.;

b. Segmen Desa Salamjaya – Desa Tanjungsari

Dimulai Dari perpotongan antara saluran air dengan sungai Ciherang terletak di TK 32.14.16.2005-16.2007-16.2011-000 dengan koordinat 107° 28' 28.477" BT dan 6° 36' 3.454" LS, mengarah ke Tenggara menyusuri sungai Ciherang sampai pada di sebelah Selatan Kantor Desa Salamjaya yang terletak di TK 32.14.16.2005-16.2007-001 dengan

koordinat 107° 29' 2.767" BT dan 6° 36' 28.878" LS, dilanjutkan mengarah ke Tenggara menyusuri saluran air sampai pada TK 32.14.16.2005-16.2007-002 dengan koordinat 107° 29' 8.810" BT dan 6° 36' 33.637" LS, dilanjutkan mengarah ke Timur Laut sejauh ±31 meter terletak di TK 32.14.16.2005-16.2007-003 dengan koordinat 107° 29' 9.215" BT dan 6° 36' 32.698" LS, dilanjutkan mengarah ke Tenggara menyusuri areal sawah sampai pada TK 32.14.16.2005-16.2007-004 dengan koordinat 107° 29' 17.802" BT dan 6° 36' 43.384" LS, dilanjutkan mengarah ke Timur Laut sampai pada TK 32.14.16.2005-16.2006-16.2007-000 dengan koordinat 107° 29' 28.043" BT dan 6° 36' 39.342" LS di perpotongan antara saluran air dengan saluran air Csitu tepatnya di perbatasan antara desa Salamjaya dengan desa Tanjungsari dan desa Salammulya.;

c. Segmen Desa Salamjaya – Desa Parakansalam

Dimulai dari TK 32.14.16.2001-16.2006-16.2007-000 dengan koordinat 107° 29' 24.490" BT dan 6° 36' 31.485" LS, mengarah ke Barat Laut menyusuri saluran air Csitu sampai pada di pemukiman dusun Warung yang terletak di TK 32.14.16.2001-16.2007-001 dengan koordinat 107° 29' 11.736" BT dan 6° 36' 15.140" LS, dilanjutkan mengarah ke Barat Daya menyusuri saluran air Csitu mengelilingi pemukiman dusun Warung sampai pada di jalan lokal dusun Warung yang terletak di TK 32.14.16.2001-16.2007-002 dengan koordinat 107° 29' 7.920" BT dan 6° 36' 16.282" LS, dilanjutkan mengarah ke Barat Laut menyusuri saluran air di pinggir pemukiman dan melewati pemakaman umum sampai pada di perbatasan saluran air antara pemakaman umum dengan sawah yang terletak di TK 32.14.16.2001-16.2007-003 dengan koordinat 107° 29' 2.464" BT dan 6° 36' 10.858" LS, dilanjutkan mengarah ke Timur Laut menyusuri saluran air kembali mengelilingi pemakaman umum sampai pada TK 32.14.16.2001-16.2007-004 dengan koordinat 107° 29' 6.596" BT dan 6° 36' 8.609" LS, dilanjutkan mengarah ke Barat Laut sampai pada TK 32.14.16.2001-16.2007-16.2011-000 dengan koordinat 107° 28' 55.557" BT dan 6° 35' 50.889" LS dengan menyusuri saluran air Csitu sampai pada kolam renang Babakanjati.;

d. Segmen Desa Salamjaya – Desa Salammulya

Dimulai dari perpotongan antara saluran air dengan saluran air Csitu tepatnya di perbatasan antara desa Salamjaya dengan desa Tanjungsari dan desa Salammulya yang terletak di TK 32.14.16.2005-16.2006-16.2007-000 dengan koordinat 107° 29' 28.043" BT dan 6° 36' 39.342" LS, mengarah ke Barat Laut menyusuri saluran air Csitu sampai pada di perbatasan saluran air Csitu dengan pemukiman dusun Warung yang terletak di TK 32.14.16.2001-16.2006-16.2007-000 dengan koordinat 107° 29' 24.490" BT dan 6° 36' 31.485" LS.

Pasal 10

- (1). Wilayah Desa Bungurjaya memiliki luas ± 2,03 Km² atau 202,524 Ha, Adapun batas Desa Bungurjaya sebagaimana dimaksud dalam Pasal 2 huruf h sebagai berikut :
- a. Batas Utara : Desa Pondokbungur dan Desa Ciawi Kecamatan Wanayasa
 - b. Batas Barat : Desa Pondokbungur
 - c. Batas Timur : Desa Ciawi Kecamatan Wanayasa
 - d. Batas Selatan : Desa Sindagpanon Kecamatan Bojong

(2). Batas Desa Bungurjaya sebagaimana dimaksud dalam ayat (1) dimulai dari:

a. Segmen Desa Pondokbungur – Desa Bungurjaya

Dimulai dari sawah dusun Pamundayan Dua yang terletak di TK 32.14.09.2009-16.2002-16.2008-000 dengan koordinat 107° 30' 42.671" BT dan 6° 39' 4.232" LS, mengarah ke Barat Laut menyusuri parit dan areal sawah yang terletak di TK 32.14.16.2002-16.2008-001 dengan koordinat 107° 30' 39.167" BT dan 6° 39' 4.100" LS, dilanjutkan mengarah ke Barat Daya menyusuri sawah sampai pada di jalan dusun Pamundayan Dua yang terletak di TK 32.14.16.2002-16.2008-002 dengan koordinat 107° 30' 38.738" BT dan 6° 39' 7.467" LS, dilanjutkan mengarah ke Barat Daya menyusuri sawah sampai pada di pertengahan sawah dusun Penclut yang terletak di TK 32.14.16.2002-16.2008-003 dengan koordinat 107° 30' 31.848" BT dan 6° 39' 10.707" LS, dilanjutkan mengarah ke Selatan menyusuri sawah sampai pada di pemukiman dusun Penclut yang terletak di TK 32.14.16.2002-16.2008-004 dengan koordinat 107° 30' 32.427" BT dan 6° 39' 19.994" LS, dilanjutkan mengarah ke Selatan menyusuri sawah sampai pada di perbatasan sawah dan kebun yang terletak di TK 32.14.16.2002-16.2008-005 dengan koordinat 107° 30' 37.048" BT dan 6° 39' 45.510" LS, dilanjutkan mengarah ke Timur menyusuri kebun sampai pada TK 32.14.11.2012-16.2002-16.2008-000 dengan koordinat 107° 30' 49.462" BT dan 6° 39' 47.871" LS, di kebun di perbatasan desa Pondokbungur, desa Bungurjaya dan kecamatan Bojong.;

b. Segmen Desa Sindangpanon – Desa Bungurjaya

Dimulai dari TK 32.14.09.2009-11.2012-16.2008-000 dengan koordinat 107° 31' 34.071" BT dan 6° 39' 27.061" LS, mengarah ke Barat Daya menyusuri areal antara perkebunan dan sawah sampai TK 32.14.11.2012-16.2008-001 dengan koordinat 107° 31' 15.984" BT dan 6° 39' 41.452" LS, dilanjutkan mengarah ke Barat melalui areal pesawahan dan kebun sampai TK 32.14.11.2012-16.2002-16.2008-000 dengan koordinat 107° 30' 49.462" BT dan 6° 39' 47.871" LS.;

c. Segmen Desa Ciawi – Desa Bungurjaya

Dimulai dari TK 32.14.09.2009-11.2012-16.2008-000 dengan koordinat 107° 31' 34.071" BT dan 6° 39' 27.061" LS, mengarah ke Barat Laut menyusuri sungai Ciherang sampai pada TK 32.14.09.2009-16.2008-001 dengan koordinat 107° 31' 17.217" BT dan 6° 39' 13.923" LS, dilanjutkan melalui areal kebun sampai TK 32.14.09.2009-16.2008-002 dengan koordinat 107° 31' 10.800" BT dan 6° 39' 3.657" LS, dilanjutkan mengarah ke Barat melalui areal kebun sampai TK 32.14.09.2009-16.2008-003 dengan koordinat 107° 30' 53.593" BT dan 6° 39' 1.497" LS, dilanjutkan mengarah ke Barat Daya menyusuri sungai Ciherang sampai TK 32.14.09.2009-16.2002-16.2008-000 dengan koordinat 107° 30' 42.671" BT dan 6° 39' 4.232" LS.

Pasal 11

(1). Wilayah Desa Gurudug memiliki luas ± 4,16 Km² atau 415,932 Ha, Adapun batas Desa Gurudug sebagaimana dimaksud dalam Pasal 2 huruf i sebagai berikut :

- a. Batas Utara : Desa Wanawali Kecamatan Cibatu dan Desa Margasari Kecamatan Pasawahan
- b. Batas Barat : Desa Margasari Kecamatan Pasawahan
- c. Batas Timur : Desa Wanawali Kecamatan Cibatu dan Taringgul Tengah Kecamatan Wanayasa
- d. Batas Selatan : Desa Salammulya dan Desa Parakansalam

(2). Batas Desa Gurudug sebagaimana dimaksud dalam ayat (1) dimulai dari:

a. Segmen Desa Parakansalam – Desa Gurudug

Dimulai dari sungai Cijurai di Bukit Pasir Talas yang terletak di TK 32.14.16.2001-16.2009-10.2010-000 dengan koordinat $107^{\circ} 30' 28.069''$ BT dan $6^{\circ} 34' 55.612''$ LS, mengarah ke Barat Daya menyusuri sungai Cijurai dan melewati areal sawah sampai pada TK 32.14.16.2001-16.2009-001 dengan koordinat $107^{\circ} 30' 20.554''$ BT dan $6^{\circ} 35' 2.041''$ LS, dilanjutkan mengarah ke Tenggara sampai pada TK 32.14.16.2001-16.2006-16.2009-000 dengan koordinat $107^{\circ} 30' 37.654''$ BT dan $6^{\circ} 35' 36.928''$ LS menyusuri sungai Cijurai melewati kebun dan sawah sampai pada di perpotongan sungai Cijurai di Kebun Jati antara desa Gurudug, desa Parakansalam dan desa Salammulya.;

b. Segmen Desa Gurudug – Desa Salamjaya

Dimulai dari perpotongan sungai Cijurai di Kebun Jati antara desa Gurudug dengan desa Parakansalam dan desa Salammulya yang terletak di TK 32.14.16.2001-16.2006-16.2009-000 dengan koordinat $107^{\circ} 30' 37.654''$ BT dan $6^{\circ} 35' 36.928''$ LS, mengarah ke Tenggara menyusuri sungai Cijurai melewati kebun sampai pada di kebun Bukit Pasir Huni yang terletak di TK 32.14.16.2006-16.2009-001 dengan koordinat $107^{\circ} 30' 53.952''$ BT dan $6^{\circ} 35' 48.485''$ LS, dilanjutkan mengarah ke Timur Laut menyusuri kebun sampai pada di perbatasan desa Gurudug dan desa Salammulya yang terletak di TK 32.14.16.2006-16.2009-09.2015-000 dengan koordinat $107^{\circ} 30' 59.744''$ BT dan $6^{\circ} 35' 46.261''$ LS.;

c. Segmen Desa Margasari – Desa Gurudug

Dimulai dari TK 32.14.10.2010-14.2009-16.2009-000 dengan koordinat $107^{\circ} 30' 56.207''$ BT dan $6^{\circ} 34' 21.345''$ LS, mengarah ke Barat Daya menyusuri sawah di Dusun Neglasari sampai TK 32.14.10.2010-16.2009-002 dengan koordinat $107^{\circ} 30' 46.234''$ BT dan $6^{\circ} 34' 34.727''$ LS, dilanjutkan mengarah ke Barat Daya melalui areal kebun sampai TK 32.14.10.2010-16.2009-001 dengan koordinat $107^{\circ} 30' 40.207''$ BT dan $6^{\circ} 34' 49.462''$ LS, dilanjutkan mengarah ke Barat Daya menyusuri areal kebun sampai TK 32.14.16.2001-16.2009-10.2010-000 dengan koordinat $107^{\circ} 30' 28.069''$ BT dan $6^{\circ} 34' 55.612''$ LS.;

d. Segmen Desa Taringgul Tengah – Desa Gurudug

Dimulai dari TK 32.14.09.2015-16.2006-16.2009-000 dengan koordinat $107^{\circ} 30' 59.744''$ BT dan $6^{\circ} 35' 46.261''$ LS, mengarah ke Timur melalui areal kebun sampai TK 32.14.09.2015-16.2009-001 dengan koordinat $107^{\circ} 31' 13.295''$ BT dan $6^{\circ} 35' 43.261''$ LS, dilanjutkan mengarah ke Timur Laut menyusuri sungai Citaraje sampai TK 32.14.09.2015-14.2009-16.2009-000 dengan koordinat $107^{\circ} 31' 43.632''$ BT dan $6^{\circ} 34' 51.886''$ LS.;

e. Segmen Desa Gurudug – Desa Wanawali

Dimulai dari pertemuan antara sungai Citaraje dengan sungai Cikasilampa yang terletak di TK 32.14.09.2015-14.2009-16.2009-000 dengan koordinat $107^{\circ} 31' 43.632''$ BT dan $6^{\circ} 34' 51.886''$ LS, mengarah ke Barat Laut dengan menyusuri sungai Cikasilampa sampai pada dusun Legok Bitung yang terletak di TK 32.14.14.2009-16.2009-001 dengan koordinat $107^{\circ} 31' 8.026''$ BT dan $6^{\circ} 34' 8.254''$ LS, dilanjutkan mengarah ke Barat Daya dengan menyusuri sungai Cikasilampa dan melewati areal pesawahan sampai TK 32.14.10.2010-14.2009-16.2009-000 dengan koordinat $107^{\circ} 30' 56.207''$ BT dan $6^{\circ} 34' 21.345''$ LS, di perpotongan antara saluran air dan sungai Cikasilampa di dusun Situjaya.

Pasal 12

- (1). Wilayah Desa Sukajadi memiliki luas $\pm 9,00$ Km² atau 900,008 Ha , Adapun batas Desa Sukajadi sebagaimana dimaksud dalam Pasal 2 huruf j sebagai berikut :
 - a. Batas Utara : Desa Situ dan Desa Tanjungsari
 - b. Batas Barat : Desa Parakanlima Kecamatan Jatiluhur dan Pasirmunjul dan Desa Cianting Kecamatan Sukatani
 - c. Batas Timur : Desa Sukamanah Kecamatan Bojong
 - d. Batas Selatan : Desa Nangerang Kecamatan Darangdan

- (2). Batas Desa Sukajadi sebagaimana dimaksud dalam ayat (1) dimulai dari:
 - a. **Segmen Desa Sukajadi – Desa Tanjungsari**
Dimulai dari TK 32.14.16.2005-16.2010-16.2011-000 dengan koordinat 107° 28' 0.874" BT dan 6° 36' 23.479" LS, mengarah ke Tenggara melalui sawah sampai pada di sungai Cikao yang terletak di TK 32.14.16.2005-16.2010-001 dengan koordinat 107° 28' 4.116" BT dan 6° 36' 30.755" LS, dilanjutkan mengarah ke Tenggara menyusuri sungai Cikao sampai pada di sungai Cikao yang berbatasan dengan sawah di dusun Kertajaya yang terletak di TK 32.14.16.2005-16.2010-002 dengan koordinat 107° 28' 10.522" BT dan 6° 36' 41.411" LS, dilanjutkan mengarah ke Tenggara menyusuri sungai Cikao sampai pada di perbatasan antara sungai Cikao dengan sawah di desa Sukajadi dengan desa Tanjungsari dan desa Kertasari Kecamatan Bojong yang terletak di TK 32.14.11.2008-16.2005-16.2010-000 dengan koordinat 107° 28' 53.141" BT dan 6° 37' 31.757" LS.;

 - b. **Segmen Desa Sukajadi – Desa Situ**
Dimulai dari TK 32.14.03.2010-16.2010-16.2011-000 dengan koordinat 107° 27' 42.766" BT dan 6° 36' 22.889" LS, mengarah ke Timur menyusuri sungai Cikao melewati areal pesawahan sampai pada jembatan Sukajadi – Tanjungsari yang terletak di TK 32.14.16.2010-16.2011-002 dengan koordinat 107° 27' 56.076" BT dan 6° 36' 22.116" LS, dilanjutkan mengarah ke Utara melewati jembatan Sukajadi – Tanjungsari sampai pada TK 32.14.16.2010-16.2011-001 dengan koordinat 107° 27' 56.390" BT dan 6° 36' 20.522" LS, dilanjutkan mengarah ke Tenggara sampai pada TK 32.14.16.2005-16.2010-16.2011-000 dengan koordinat 107° 28' 0.874" BT dan 6° 36' 23.479" LS, dengan menyusuri saluran air Kp. Lio sampai pada sawah di perbatasan antara desa Situ dengan desa Sukajadi dan desa Tanjungsari.;

 - c. **Segmen Desa Sukajadi – Desa Parakanlima**
Dimulai dari TK 32.14.03.2010-05.2008-16.2010-000 dengan koordinat 107° 27' 24.179" BT dan 6° 37' 33.137" LS, mengarah ke Timur Laut melalui areal sawah sampai TK 32.14.03.2010-16.2010-001 dengan koordinat 107° 27' 29.686" BT dan 6° 37' 29.082" LS, dilanjutkan mengarah ke Utara menyusuri sungai Cikao sampai TK 32.14.03.2010-16.2010-002 dengan koordinat 107° 27' 35.464" BT dan 6° 36' 36.150" LS, dilanjutkan mengarah ke Timur Laut menyusuri sungai Cikao sampai TK 32.14.03.2010-16.2010-16.2011-000 dengan koordinat 107° 27' 42.766" BT dan 6° 36' 22.889" LS.;

 - d. **Segmen Desa Sukajadi – Desa Pasirmunjul**
Dimulai dari TK 32.14.05.2007-05.2008-16.2010-000 dengan koordinat 107° 27' 20.941" BT dan 6° 38' 31.783" LS mengarah ke Utara menyusuri sungai Cikareo melewati areal kebun sampai pada TK

32.14.03.2010-05.2008-16.2010-000 dengan koordinat 107° 27' 24.179" BT dan 6° 37' 33.137" LS.;

e. Segmen Desa Sukajadi – Desa Cianting

Dimulai dari TK 32.14.05.2007-06.2003-06.2008-16.2010-000 dengan koordinat 107° 27' 28.336" BT dan 6° 39' 15.480" LS, mengarah ke Utara menyusuri sungai Cikareo melewati areal kebun sampai pada TK 32.14.05.2007-05.2008-16.2010-000 dengan koordinat 107° 27' 20.941" BT dan 6° 38' 31.783" LS.;

f. Segmen Desa Sukamanah – Desa Sukajadi

Dimulai dari TK 32.14.06.2003-11.2008-16.2010-000 dengan koordinat 107° 28' 12.875" BT dan 6° 39' 33.934" LS, mengarah ke Barat melewati kebun sampai pada TK 32.14.06.2003-16.2010-001 dengan koordinat 107° 28' 6.586" BT dan 6° 39' 33.819" LS, dilanjutkan mengarah ke Barat Laut melewati areal sawah sampai TK 32.14.06.2003-16.2010-002 dengan koordinat 107° 27' 36.533" BT dan 6° 39' 21.307" LS, dilanjutkan mengarah ke Barat Laut melewati areal kebun sampai TK 32.14.06.05.2007-2003-06.2008-16.2010-000 dengan koordinat 107° 27' 28.336" BT dan 6° 39' 15.480" LS, di sungai Cikareo.;

g. Segmen Desa Nangerang – Desa Sukajadi

Dimulai dari sungai Cikao yang terletak di TK 32.14.11.2008-16.2005-16.2010-000 dengan koordinat 107° 28' 53.141" BT dan 6° 37' 31.757" LS, mengarah ke Barat Daya melewati kebun sampai pada TK 32.14.16.2008-11.2011-001 dengan koordinat 107° 28' 107° 28' 21.915" BT dan 6° 37' 58.041" LS, dilanjutkan mengarah ke Selatan menyusuri kebun sampai pada TK 32.14.16.2008-11.2011-002 dengan koordinat 107° 28' 18.798" BT dan 6° 38' 12.462" LS, dilanjutkan mengarah ke Barat Daya melewati kebun dan sawah sampai pada TK 32.14.16.2008-11.2011-003 dengan koordinat 107° 28' 7.395" BT dan 6° 38' 44.050" LS, dilanjutkan mengarah ke Tenggara melewati sawah sampai pada TK 32.14.16.2008-11.2011-004 dengan koordinat 107° 28' 13.871" BT dan 6° 38' 53.993" LS, dilanjutkan mengarah ke Selatan melewati kebun sampai pada TK 32.14.06.2003-11.2008-16.2010-000 dengan koordinat 107° 28' 12.875" BT dan 6° 39' 33.934" LS.

Pasal 13

(1). Wilayah Desa Situ memiliki luas ± 2,40 Km² atau 239,757 Ha , Adapun batas Desa Situ sebagaimana dimaksud dalam Pasal 2 huruf k sebagai berikut :

- a. Batas Utara : Desa Pasawahankidul Kecamatan Pasawahan
- b. Batas Barat : Desa Pasawahananyar Kecamatan Pasawahan
- c. Batas Timur : Desa Parakansalam
- d. Batas Selatan : Desa Salamjaya, Desa Tanjungsari, dan Desa Sukajadi

(2). Batas Desa Situ sebagaimana dimaksud dalam ayat (1) dimulai dari :

a. Segmen Desa Sukajadi – Desa Situ

Dimulai dari TK 32.14.03.2010-16.2010-16.2011-000 dengan koordinat 107° 27' 42.766" BT dan 6° 36' 22.889" LS, mengarah ke Timur menyusuri sungai Cikao melewati areal pesawahan sampai pada jembatan Sukajadi – Tanjungsari yang terletak di TK 32.14.16.2010-16.2011-002 dengan koordinat 107° 27' 56.076" BT dan 6° 36' 22.116" LS, dilanjutkan mengarah ke Utara melewati jembatan Sukajadi – Tanjungsari sampai pada TK 32.14.16.2010-16.2011-001 dengan koordinat 107° 27' 56.390" BT dan 6° 36' 20.522" LS, dilanjutkan

mengarah ke Tenggara sampai pada TK 32.14.16.2005-16.2010-16.2011-000 dengan koordinat $107^{\circ} 28' 0.874''$ BT dan $6^{\circ} 36' 23.479''$ LS, dengan menyusuri saluran air Kp. Lio sampai pada sawah di perbatasan antara desa Situ dengan desa Sukajadi dan desa Tanjungsari.;

b. Segmen Desa Situ – Desa Tanjungsari

Dimulai dari TK 32.14.16.2005-16.2007-16.2011-000 dengan koordinat $107^{\circ} 28' 28.477''$ BT dan $6^{\circ} 36' 3.454''$ LS, mengarah ke Barat Laut sekitar ± 35 meter menyusuri sungai Ciherang sampai pada TK 32.14.16.2005-16.2011-006 dengan koordinat $107^{\circ} 28' 28.122''$ BT dan $6^{\circ} 36' 2.370''$ LS, dilanjutkan mengarah ke Barat melalui areal sawah sampai pada TK 32.14.16.2005-16.2011-005 dengan koordinat $107^{\circ} 28' 24.110''$ BT dan $6^{\circ} 36' 2.968''$ LS, dilanjutkan mengarah ke Tenggara sejauh ± 30 meter yang terletak di TK 32.14.16.2005-16.2011-004 dengan koordinat $107^{\circ} 28' 24.603''$ BT dan $6^{\circ} 36' 3.827''$ LS, dilanjutkan mengarah ke Barat Laut dengan menyusuri saluran air sampai pada di sawah dekat dengan sungai Ciherang yang terletak di TK 32.14.16.2005-16.2011-001 dengan koordinat $107^{\circ} 28' 15.655''$ BT dan $6^{\circ} 36' 2.668''$ LS, dilanjutkan mengarah ke Barat Daya menyusuri saluran air dan melewati sawah sampai pada di SMPN 2 Pondoksalam yang terletak di TK 32.14.16.2005-16.2011-002 dengan koordinat $107^{\circ} 28' 12.297''$ BT dan $6^{\circ} 36' 9.035''$ LS, dilanjutkan mengarah ke Barat Daya, melewati SMPN 2 Pondoksalam menyusuri saluran air dan kebun sampai pada di perbatasan antara kebun dan sawah yang terletak di TK 32.14.16.2005-16.2011-003 dengan koordinat $107^{\circ} 28' 8.661''$ BT dan $6^{\circ} 36' 14.773''$ LS, dilanjutkan mengarah ke Barat Daya sampai pada TK 32.14.16.2005-16.2010-16.2011-000 dengan koordinat $107^{\circ} 28' 0.874''$ BT dan $6^{\circ} 36' 23.479''$ LS, dengan menyusuri saluran air dan melewati sawah sampai pada sawah di perbatasan desa Situ dengan desa Sukajadi dan desa Tanjungsari.;

c. Segmen Desa Situ – Desa Salamjaya

Dimulai dari TK 32.14.16.2001-16.2007-16.2011-000 dengan koordinat $107^{\circ} 28' 55.557''$ BT dan $6^{\circ} 35' 50.889''$ LS, mengarah ke Barat Laut menyusuri saluran air Cisitu melewati sawah sampai pada di sawah di dekat saluran air Cisitu yang terletak di TK 32.14.16.2007-16.2011-001 dengan koordinat $107^{\circ} 28' 44.825''$ BT dan $6^{\circ} 35' 47.725''$ LS, dilanjutkan mengarah ke Selatan menyusuri sawah menuju kearah Dusun Salamjaya sampai pada di dekat jalan Dusun Salamjaya yang terletak di TK 32.14.16.2007-16.2011-002 dengan koordinat $107^{\circ} 28' 37.240''$ BT dan $6^{\circ} 36' 0.484''$ LS, dilanjutkan mengarah ke Barat menyusuri sawah sampai pada di jalan Dusun Salamjaya yang terletak di TK 32.14.16.2007-16.2011-003 dengan koordinat $107^{\circ} 28' 34.890''$ BT dan $6^{\circ} 36' 0.187''$ LS, dilanjutkan mengarah ke Tenggara menyusuri jalan dusun Salamjaya ± 13.46 meter sampai pada di dekat kebun dusun Salamjaya yang terletak di TK 32.14.16.2007-16.2011-004 dengan koordinat $107^{\circ} 28' 35.531''$ BT dan $6^{\circ} 36' 1.011''$ LS, dilanjutkan mengarah ke Barat Daya menyusuri kebun dan sawah sampai pada di perpotongan antara saluran air dengan sungai Ciherang yang terletak di TK 32.14.16.2005-16.2007-16.2011-000 dengan koordinat $107^{\circ} 28' 28.477''$ BT dan $6^{\circ} 36' 3.454''$ LS.;

d. Segmen Desa Ciherang – Desa Situ

Dimulai dari TK 32.14.10.2001-10.2004-16.2011-000 dengan Koordinat $107^{\circ} 27' 32.788''$ BT dan $6^{\circ} 35' 53.529''$ LS, dilanjutkan mengarah ke Tenggara menyusuri antara areal sawah dan kebun sampai TK 32.14.10.2004-16.2011-001 dengan koordinat $107^{\circ} 27'$

34.807" BT dan 6° 36' 0.198" LS, dilanjutkan mengarah ke Timur melalui areal perkebunan sampai TK 32.14.10.2004-16.2011-002 dengan koordinat 107° 27' 47.159" BT dan 6° 36' 3.262" LS, dilanjutkan mengarah ke Barat Daya menyusuri areal perkebunan sampai TK 32.14.03.2010-10.2004-16.2011-000 dengan koordinat 107° 27' 39.267" BT dan 6° 36' 18.389" LS.;

e. Segmen Desa Pasawahananyar – Desa Situ

Dimulai dari TK 32.14.10.2001-10.2004-16.2011-000 dengan koordinat 107° 27' 32.788" BT dan 6° 35' 53.529" LS, mengarah ke Timur menyusuri sungai Ciherang sampai TK 32.14.10.2001-16.2011-001 dengan koordinat 107° 27' 45.654" BT dan 6° 35' 54.635" LS, dilanjutkan mengarah ke Timur Laut melalui atral sawah sampai TK 32.14.10.2001-16.2011-002 dengan koordinat 107° 27' 49.032" BT dan 6° 35' 47.394" LS, dilanjutkan mengarah ke Timur menyusuri antara areal sawah dan kebun sampai TK 32.14.10.2001-16.2011-003 dengan koordinat 107° 28' 0.072" BT dan 6° 35' 50.870" LS, dilanjutkan mengarah ke Utara melalui areal sawah sampai TK 32.14.10.2001-16.2011-004 dengan koordinat 107° 27' 59.592" BT dan 6° 35' 42.808" LS, dilanjutkan mengarah ke Timur Laut melalui areal sawah sampai TK 32.14.10.2001-16.2011-005 dengan koordinat 107° 28' 2.832" BT dan 6° 35' 41.836" LS, dilanjutkan mengarah ke Tenggara melalui areal sawah sampai TK 32.14.10.2001-16.2011-006 dengan koordinat 107° 28' 7.471" BT dan 6° 35' 47.045" LS, dilanjutkan mengarah ke Timur Laut menyusuri antara areal sawah dan kebun sampai TK 32.14.10.2001-16.2011-007 dengan koordinat 107° 28' 16.582" BT dan 6° 35' 39.894" LS, dilanjutkan mengarah ke Utara menyusuri (as) tengah jalan sampai TK 32.14.10.2001-10.2006-16.2011-000 dengan koordinat 107° 28' 16.263" BT dan 6° 35' 38.467" LS.;

f. Segmen Desa Situ – Desa Parakansalam

Dimulai dari TK 32.14.16.2001-16.2011-10.2002-000 dengan koordinat 107° 29' 38.454" BT dan 6° 35' 18.630" LS, mengarah ke Barat Daya menyusuri kebun jati sampai pada di perbatasan antara kebun dan sawah antara desa Situ dengan desa Parakansalam yang terletak di TK 32.14.16.2001-16.2011-002 dengan koordinat 107° 29' 10.906" BT dan 6° 35' 38.173" LS, dilanjutkan mengarah ke Barat Daya menyusuri sawah dan kebun sampai pada di jalan lokal desa Situ dan desa Parakansalam yang terletak di TK 32.14.16.2001-16.2011-001 dengan koordinat 107° 28' 57.163" BT dan 6° 35' 50.306" LS, dilanjutkan mengarah ke Barat Daya sampai pada TK 32.14.16.2001-16.2007-16.2011-000 dengan koordinat 107° 28' 55.557" BT dan 6° 35' 50.889" LS, dengan menyusuri pemukiman sampai pada di kolam renang Babakanjati.;

g. Segmen Desa Situ – Desa Pasawahankidul

Dimulai dari TK 32.14.10.2001-10.2006-16.2011-000 dengan koordinat 107° 28' 16.263" BT dan 6° 35' 38.467" LS, mengarah ke Timur Laut menyusuri sawah di dusun Situ, dilanjutkan mengarah ke Timur menyusuri saluran air Susukan Gede sejauh ±108 meter, dilanjutkan berbelok ke Tenggara di dusun Situ menyusuri sawah sampai pada jalan setapak yang terletak di TK 32.14.10.2006-16.2011-001 dengan koordinat 107° 28' 23.855" BT dan 6° 35' 42.284" LS, dilanjutkan mengarah ke Timur menyusuri jalan setapak melewati areal pesawahan sampai pada TK 32.14.10.2006-16.2011-002 dengan koordinat 107° 28' 44.095" BT dan 6° 35' 43.009" LS, dilanjutkan mengarah ke Timur Laut melewati jalan lingkungan di pemukiman dusun Jatimulya dan melewati sawah sampai pada TK 32.14.10.2006-16.2011-003 dengan

koordinat 107° 28' 48.237" BT dan 6° 35' 34.751" LS, dilanjutkan mengarah ke Barat Laut menyusuri areal pesawahan sampai pada TK 32.14.10.2006-16.2011-004 dengan koordinat 107° 28' 43.643" BT dan 6° 35' 28.427" LS, dilanjutkan mengarah ke Timur Laut menyusuri areal pesawahan di dusun Pasawahan Kidul, melewati sungai Cipetir dan menyusuri kebun sampai pada TK 32.14.10.2002-10.2006-16.2011-000 dengan koordinat 107° 29' 25.342" BT dan 6° 35' 17.921" LS di jalan setapak.;

h. Segmen Desa Pasawahan – Desa Situ

Dimulai dari TK 32.14.10.2002-10.2006-16.2011-000 dengan koordinat 107° 29' 25.342" BT dan 6° 35' 17.921" LS, mengarah ke Timur menyusuri kebun Cipetir sampai TK 32.14.10.2002-16.2001-16.2011-000 dengan koordinat 107° 29' 38.454" BT dan 6° 35' 18.630" LS.;

i. Segmen Desa Situ – Desa parakanlima

Dimulai dari TK 32.14.03.2010-16.2010-16.2011-000 dengan koordinat 107° 27' 42.766" BT dan 6° 36' 22.889" LS, mengarah ke Barat Laut menyusuri sungai Cikareo sampai pada TK 32.14.10.2004-03.2010-16.2011-000 dengan koordinat 107° 27' 39.267" BT dan 6° 36' 18.389" LS.

BAB IV
KETENTUAN PENUTUP
Pasal 14

Batas Desa dan koordinat batas desa sebagaimana dimaksud dalam Bab III tercantum dalam peta yang merupakan bagian yang tidak terpisahkan dari lampiran Peraturan Bupati ini.

Pasal 15

Posisi PBU, PABU dan TK bersifat tetap dan tidak berubah akibat perubahan nama desa dan / atau nama kecamatan.

Pasal 16

Penetapan dan penegasan batas desa tidak menghapus hak masyarakat atas tanah, hak ulayat dan hak adat atas tanah yang telah ada sebelum ditetapkannya Peraturan Bupati ini.

BAB V
PENUTUP
Pasal 17

Peraturan Bupati ini mulai berlaku pada tanggal diundangkan.

Agar setiap orang mengetahuinya, memerintahkan pengundangan Peraturan Bupati ini dengan penempatannya dalam Berita Daerah Kabupaten Purwakarta.

Ditetapkan di Purwakarta
pada tanggal 28 April 2023

 BUPATI PURWAKARTA,

ANNE RATNA MUSTIKA

Diundangkan di Purwakarta
Pada tanggal 28 April 2023
SEKRETARIS DAERAH
KABUPATEN PURWAKARTA

NORMAN NUGRAHA

BERITA DAERAH KABUPATEN PURWAKARTA TAHUN 2023 NOMOR 76.D



PETA BATAS DESA
 Kode Wilayah : 32.14.16.2004
DESA GALUDRA
 KECAMATAN PONDOKSELAMAN
 KABUPATEN PURWAKARTA
 PROVINSI JAWA BARAT

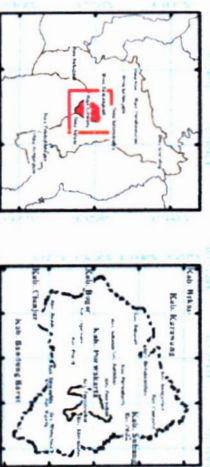

Sistem Proyeksi : Transverse Mercator
 Datum : Gnd Geografi dan Gnd Universal Transverse Mercator
 Tahun : SNG/2013



DIBUAT OLEH :
PEMERINTAH KABUPATEN PURWAKARTA
SEKRETARIAT DAERAH
 JALAN GANDANGBARA NOMOR 25 PURWAKARTA 4111
 Telp. (0261) 2222.441 Fax. (0261) 2222.441
 E-mail : info@purwakartadaha.go.id
 © Copyright 2022. All Right Reserved

Di buat dengan menggunakan perangkat lunak ArcGIS

- Keterangan :**
- Kantor Kecamatan
 - Kantor Desa
 - Desa
 - Batas Kecamatan
 - Batas Desa
 - Batas Desa Galudra

Nama Titik	Geografis		Koordinat	
	X	Y	X (m)	Y (m)
TK 32.14.16.2004.16.2003.001	107° 29' 57.34"	6° 12' 58.12"	759497.00	538011.00
TK 32.14.16.2004.16.2003.002	107° 29' 57.34"	6° 12' 58.12"	759497.00	538011.00
TK 32.14.16.2004.16.2003.003	107° 29' 57.34"	6° 12' 58.12"	759497.00	538011.00
TK 32.14.16.2004.16.2003.004	107° 29' 57.34"	6° 12' 58.12"	759497.00	538011.00
TK 32.14.16.2004.16.2003.005	107° 29' 57.34"	6° 12' 58.12"	759497.00	538011.00
TK 32.14.16.2004.16.2003.006	107° 29' 57.34"	6° 12' 58.12"	759497.00	538011.00
TK 32.14.16.2004.16.2003.007	107° 29' 57.34"	6° 12' 58.12"	759497.00	538011.00
TK 32.14.16.2004.16.2003.008	107° 29' 57.34"	6° 12' 58.12"	759497.00	538011.00
TK 32.14.16.2004.16.2003.009	107° 29' 57.34"	6° 12' 58.12"	759497.00	538011.00
TK 32.14.16.2004.16.2003.010	107° 29' 57.34"	6° 12' 58.12"	759497.00	538011.00
TK 32.14.16.2004.16.2003.011	107° 29' 57.34"	6° 12' 58.12"	759497.00	538011.00
TK 32.14.16.2004.16.2003.012	107° 29' 57.34"	6° 12' 58.12"	759497.00	538011.00
TK 32.14.16.2004.16.2003.013	107° 29' 57.34"	6° 12' 58.12"	759497.00	538011.00
TK 32.14.16.2004.16.2003.014	107° 29' 57.34"	6° 12' 58.12"	759497.00	538011.00
TK 32.14.16.2004.16.2003.015	107° 29' 57.34"	6° 12' 58.12"	759497.00	538011.00
TK 32.14.16.2004.16.2003.016	107° 29' 57.34"	6° 12' 58.12"	759497.00	538011.00
TK 32.14.16.2004.16.2003.017	107° 29' 57.34"	6° 12' 58.12"	759497.00	538011.00
TK 32.14.16.2004.16.2003.018	107° 29' 57.34"	6° 12' 58.12"	759497.00	538011.00
TK 32.14.16.2004.16.2003.019	107° 29' 57.34"	6° 12' 58.12"	759497.00	538011.00
TK 32.14.16.2004.16.2003.020	107° 29' 57.34"	6° 12' 58.12"	759497.00	538011.00
TK 32.14.16.2004.16.2003.021	107° 29' 57.34"	6° 12' 58.12"	759497.00	538011.00
TK 32.14.16.2004.16.2003.022	107° 29' 57.34"	6° 12' 58.12"	759497.00	538011.00
TK 32.14.16.2004.16.2003.023	107° 29' 57.34"	6° 12' 58.12"	759497.00	538011.00
TK 32.14.16.2004.16.2003.024	107° 29' 57.34"	6° 12' 58.12"	759497.00	538011.00
TK 32.14.16.2004.16.2003.025	107° 29' 57.34"	6° 12' 58.12"	759497.00	538011.00
TK 32.14.16.2004.16.2003.026	107° 29' 57.34"	6° 12' 58.12"	759497.00	538011.00
TK 32.14.16.2004.16.2003.027	107° 29' 57.34"	6° 12' 58.12"	759497.00	538011.00
TK 32.14.16.2004.16.2003.028	107° 29' 57.34"	6° 12' 58.12"	759497.00	538011.00
TK 32.14.16.2004.16.2003.029	107° 29' 57.34"	6° 12' 58.12"	759497.00	538011.00
TK 32.14.16.2004.16.2003.030	107° 29' 57.34"	6° 12' 58.12"	759497.00	538011.00
TK 32.14.16.2004.16.2003.031	107° 29' 57.34"	6° 12' 58.12"	759497.00	538011.00
TK 32.14.16.2004.16.2003.032	107° 29' 57.34"	6° 12' 58.12"	759497.00	538011.00
TK 32.14.16.2004.16.2003.033	107° 29' 57.34"	6° 12' 58.12"	759497.00	538011.00
TK 32.14.16.2004.16.2003.034	107° 29' 57.34"	6° 12' 58.12"	759497.00	538011.00
TK 32.14.16.2004.16.2003.035	107° 29' 57.34"	6° 12' 58.12"	759497.00	538011.00
TK 32.14.16.2004.16.2003.036	107° 29' 57.34"	6° 12' 58.12"	759497.00	538011.00
TK 32.14.16.2004.16.2003.037	107° 29' 57.34"	6° 12' 58.12"	759497.00	538011.00
TK 32.14.16.2004.16.2003.038	107° 29' 57.34"	6° 12' 58.12"	759497.00	538011.00
TK 32.14.16.2004.16.2003.039	107° 29' 57.34"	6° 12' 58.12"	759497.00	538011.00
TK 32.14.16.2004.16.2003.040	107° 29' 57.34"	6° 12' 58.12"	759497.00	538011.00
TK 32.14.16.2004.16.2003.041	107° 29' 57.34"	6° 12' 58.12"	759497.00	538011.00
TK 32.14.16.2004.16.2003.042	107° 29' 57.34"	6° 12' 58.12"	759497.00	538011.00
TK 32.14.16.2004.16.2003.043	107° 29' 57.34"	6° 12' 58.12"	759497.00	538011.00
TK 32.14.16.2004.16.2003.044	107° 29' 57.34"	6° 12' 58.12"	759497.00	538011.00
TK 32.14.16.2004.16.2003.045	107° 29' 57.34"	6° 12' 58.12"	759497.00	538011.00
TK 32.14.16.2004.16.2003.046	107° 29' 57.34"	6° 12' 58.12"	759497.00	538011.00
TK 32.14.16.2004.16.2003.047	107° 29' 57.34"	6° 12' 58.12"	759497.00	538011.00
TK 32.14.16.2004.16.2003.048	107° 29' 57.34"	6° 12' 58.12"	759497.00	538011.00
TK 32.14.16.2004.16.2003.049	107° 29' 57.34"	6° 12' 58.12"	759497.00	538011.00
TK 32.14.16.2004.16.2003.050	107° 29' 57.34"	6° 12' 58.12"	759497.00	538011.00

BUKTI PADA
 Nomor Peta : 19831117.200808.1.009
 NORMAN MORGHA
 NIP. : 19831117.200808.1.009

SEKRETARIAT DAERAH
KABUPATEN PURWAKARTA

AMNE RITNKUSTIKA

BUKTI PADA
 Nomor Peta : 19831117.200808.1.009
 NORMAN MORGHA
 NIP. : 19831117.200808.1.009

SEKRETARIAT DAERAH
KABUPATEN PURWAKARTA

AMNE RITNKUSTIKA

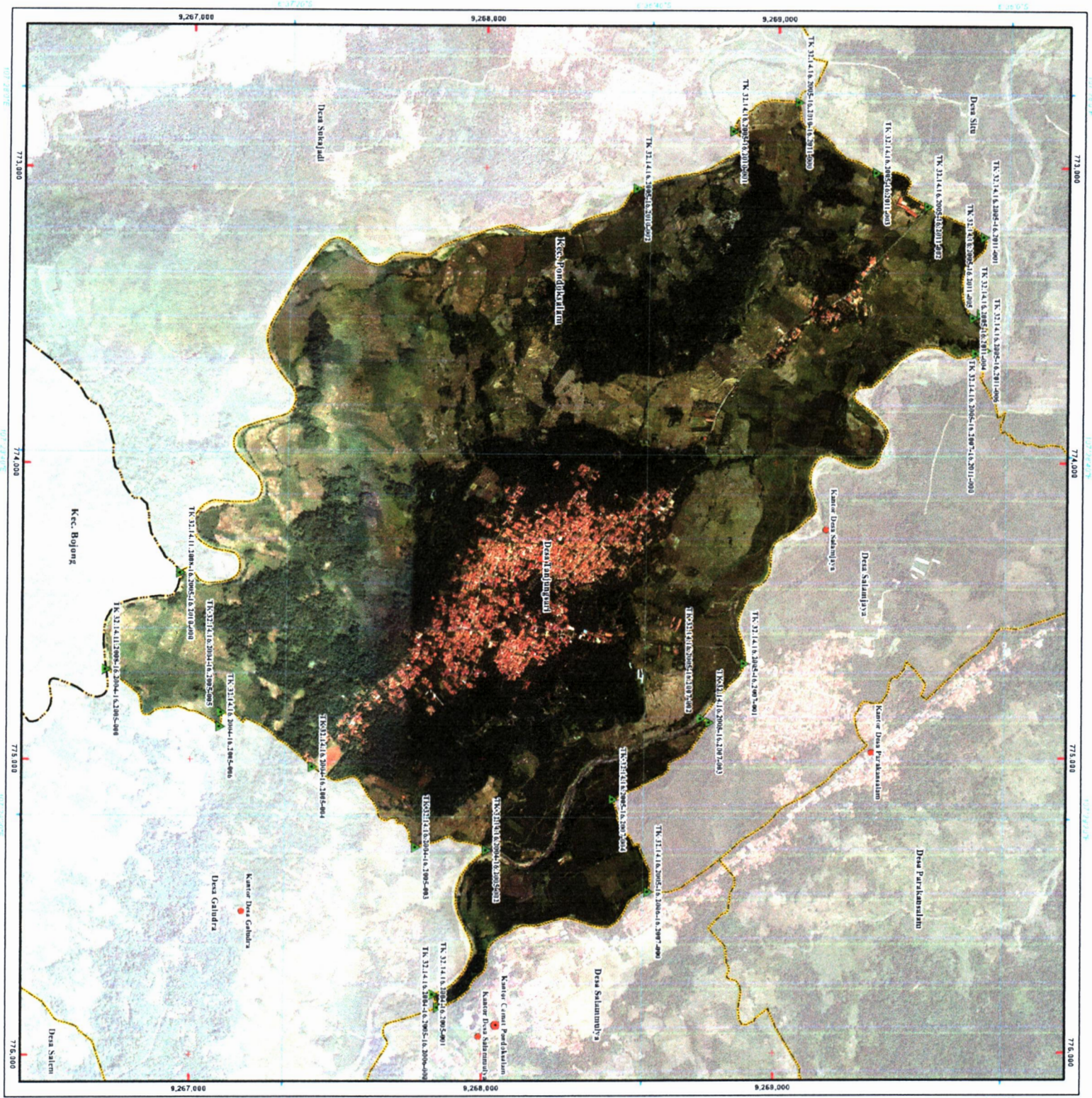

PETA BATAS DESA
DESA TANJUNGSARI
 KECAMATAN PONDOKSALAM
 KABUPATEN PURWAKARTA
 PROVINSI JAWA BARAT

Kode Wilayah : 32.14.18.2005

U
 SKALA 1 : 13.000

PETUNJUK LEMBAR PETA

DIKAWALAUKANSI



Sistem Proyeksi : Transverse Mercator
 Sistem Grid : Gnd Geografi dan Gnd Universal Transverse Mercator
 Datum : SRG/2013



DIBUAT OLEH :
PEMERINTAH KABUPATEN PURWAKARTA
SEKRETARIAT DAERAH

JALAN GANDAMARGA NOMOR 21 PURWAKARTA 41111
 Telp. (0264) 28030303/2803033 Fax. 280307 e-mail: info@pukurwakarta.go.id
 © Copyright 2022. All Right Reserved

Ditak Cipta Dengan Uji Undang-Undang Republik Indonesia

Keterangan :

- Kantor Kecamatan
- Kantor Desa
- Desa
- Perumahan
- Jalan
- Sungai
- Batas Desa
- Batas Kecamatan
- Batas Kabupaten
- Batas Provinsi
- Batas Negara
- Batas Desa
- Batas Kecamatan
- Batas Kabupaten
- Batas Provinsi
- Batas Negara

No	Nama Desa	Luas (Ha)		Kondisi	ETM
		Luas (Ha)	Luas (Ha)		
1	Desa Salamnya	1.200	1.200	1.200	1.200
2	Desa Perumahan	1.200	1.200	1.200	1.200
3	Desa Galindra	1.200	1.200	1.200	1.200
4	Desa Sebelah	1.200	1.200	1.200	1.200
5	Desa Salam	1.200	1.200	1.200	1.200
6	Desa Bojonegara	1.200	1.200	1.200	1.200
7	Desa ...	1.200	1.200	1.200	1.200
8	Desa ...	1.200	1.200	1.200	1.200
9	Desa ...	1.200	1.200	1.200	1.200
10	Desa ...	1.200	1.200	1.200	1.200
11	Desa ...	1.200	1.200	1.200	1.200
12	Desa ...	1.200	1.200	1.200	1.200
13	Desa ...	1.200	1.200	1.200	1.200
14	Desa ...	1.200	1.200	1.200	1.200
15	Desa ...	1.200	1.200	1.200	1.200
16	Desa ...	1.200	1.200	1.200	1.200
17	Desa ...	1.200	1.200	1.200	1.200
18	Desa ...	1.200	1.200	1.200	1.200
19	Desa ...	1.200	1.200	1.200	1.200
20	Desa ...	1.200	1.200	1.200	1.200

BUKTI
KABUPATEN PURWAKARTA

AMNE RITINA MUSTIKA
 SEKRETARIAT DAERAH
 KABUPATEN PURWAKARTA

NORMAN NISBAHA
 NIP. : 19831117 200801 1 009

Sumber Peta :
 - Data Topografi : Hasil Pengukuran dan Pengukuran
 - Data Rupa Bumi : Hasil Pengukuran dan Pengukuran
 - Data Suhu : Hasil Pengukuran dan Pengukuran
 - Data Tekanan : Hasil Pengukuran dan Pengukuran
 - Data Kelembaban : Hasil Pengukuran dan Pengukuran
 - Data Angin : Hasil Pengukuran dan Pengukuran
 - Data Curah Hujan : Hasil Pengukuran dan Pengukuran
 - Data Suhu Udara : Hasil Pengukuran dan Pengukuran
 - Data Suhu Air : Hasil Pengukuran dan Pengukuran
 - Data Suhu Tanah : Hasil Pengukuran dan Pengukuran
 - Data Suhu Batuan : Hasil Pengukuran dan Pengukuran
 - Data Suhu Udara : Hasil Pengukuran dan Pengukuran
 - Data Suhu Air : Hasil Pengukuran dan Pengukuran
 - Data Suhu Tanah : Hasil Pengukuran dan Pengukuran
 - Data Suhu Batuan : Hasil Pengukuran dan Pengukuran

