



BUPATI LAMPUNG BARAT
PROVINSI LAMPUNG

PERATURAN BUPATI LAMPUNG BARAT
NOMOR 25 TAHUN 2024

TENTANG

PEDOMAN PENGELOLAAN RISIKO

DENGAN RAHMAT TUHAN YANG MAHA ESA

BUPATI LAMPUNG BARAT,

- Menimbang : bahwa untuk melaksanakan ketentuan Pasal 13 ayat (1) Peraturan Pemerintah Nomor 60 Tahun 2008 tentang Sistem Pengendalian Intern Pemerintah dan Peraturan Deputi Bidang Pengawasan Penyelenggaraan Keuangan Daerah Nomor 4 Tahun 2019 tentang Pedoman Pengelolaan Risiko Pada Pemerintah Daerah perlu menetapkan Peraturan Bupati tentang Pedoman Pengelolaan Risiko;
- Mengingat : 1. Undang-Undang Nomor 6 Tahun 1991 tentang Pembentukan Kabupaten Daerah Tingkat II Lampung Barat (Lembaran Negara Republik Indonesia Tahun 1991 Nomor 64, Tambahan Lembaran Negara Republik Indonesia Nomor 3452);
2. Undang-Undang Nomor 28 Tahun 1999 tentang Penyelenggara Negara yang Bersih dan Bebas dari Korupsi, Kolusi dan Nepotisme (Lembaran Negara Republik Indonesia Tahun 1999 Nomor 75, Tambahan Lembaran Negara Republik Indonesia Nomor 3851) sebagaimana telah diubah dengan Undang-Undang Nomor 19 Tahun 2019 tentang Perubahan Kedua atas Undang-Undang Nomor 30 Tahun 2002 tentang Komisi Pemberantasan Tindak Pidana Korupsi (Lembaran Negara Republik Indonesia Tahun 2019 Nomor 197, Tambahan Lembaran Negara Republik Indonesia Nomor 6409);
3. Undang-Undang Nomor 23 Tahun 2014 tentang Pemerintahan Daerah (Lembaran Negara Republik Indonesia Tahun 2014 Nomor 244, Tambahan Lembaran Negara Republik Indonesia Nomor 5587) sebagaimana telah diubah beberapa kali terakhir dengan Undang-Undang Nomor 6 Tahun 2023 tentang Penetapan Peraturan Pemerintah Pengganti Undang-Undang Nomor 2 Tahun 2022 tentang Cipta Kerja menjadi Undang-Undang (Lembaran Negara Republik Indonesia Tahun 2023 Nomor 41, Tambahan Lembaran Negara Republik Indonesia Nomor 6856);

4. Peraturan Pemerintah Nomor 60 Tahun 2008 tentang Sistem Pengendalian Intern Pemerintah (Lembaran Negara Republik Indonesia Tahun 2008 Nomor 127, Tambahan Lembaran Negara Republik Indonesia Nomor 4890);
5. Peraturan Pemerintah Nomor 12 Tahun 2017 tentang Pembinaan dan Pengawasan Penyelenggaraan Pemerintahan Daerah (Lembaran Negara Republik Indonesia Tahun 2017 Nomor 73, Tambahan Lembaran Negara Republik Indonesia Nomor 6041);
6. Peraturan Kepala Badan Pengawasan Keuangan dan Pembangunan Nomor Per-1326/KILB/2009 tentang Pedoman Teknis Penyelenggaraan Sistem Pengendalian Intern Pemerintah;
7. Peraturan Kepala Badan Pengawasan Keuangan dan Pembangunan Nomor Per-688/K/D4/2012 tentang Pedoman Pelaksanaan Penilaian Risiko di Lingkungan Instansi Pemerintah;
8. Peraturan Daerah Kabupaten Lampung Barat Nomor 8 Tahun 2016 tentang Pembentukan dan Susunan Perangkat Daerah (Lembaran Daerah Kabupaten Lampung Barat Tahun 2017 Nomor 1, Tambahan Lembaran Daerah Kabupaten Lampung Barat Nomor 391) sebagaimana telah diubah beberapa kali terakhir dengan Peraturan Daerah Kabupaten Lampung Barat Nomor 4 Tahun 2023 (Lembaran Daerah Kabupaten Lampung Barat Tahun 2023 Nomor 4, Tambahan Lembaran Daerah Kabupaten Lampung Barat Nomor 445);

MEMUTUSKAN :

Menetapkan : PERATURAN BUPATI TENTANG PEDOMAN PENGELOLAAN RISIKO.

BABI KETENTUAN UMUM

Pasal 1

Dalam Peraturan Bupati ini yang dimaksud dengan:

1. Daerah Otonom yang selanjutnya disebut Daerah adalah kesatuan masyarakat hukum yang mempunyai batas-batas wilayah yang berwenang mengatur dan mengurus urusan pemerintahan dan kepentingan masyarakat setempat menurut prakarsa sendiri berdasarkan aspirasi masyarakat dalam sistem Negara Kesatuan Republik Indonesia;
2. Pemerintah Daerah adalah Bupati sebagai unsur penyelenggara Pemerintahan Daerah yang memimpin pelaksanaan urusan pemerintahan yang menjadi kewenangan Daerah Otonom;

3. Bupati adalah Bupati Lampung Barat;
4. Sekretaris Daerah adalah Sekretaris Daerah Kabupaten Lampung Barat;
5. Perangkat Daerah adalah unsur pembantu Bupati dan DPRD dalam penyelenggaraan urusan pemerintahan yang menjadi kewenangan daerah;
6. Inspektorat adalah Perangkat Daerah yang merupakan aparat pengawasan intern pemerintah yang bertanggungjawab langsung kepada Bupati;
7. Pengelolaan Risiko adalah suatu kombinasi antara budaya, sistem, dan proses yang dilakukan oleh suatu instansi/organisasi untuk mengkoordinasikan, mengidentifikasi, dan mengelola Risiko;
8. Sistem Pengendalian Intern Pemerintah yang selanjutnya disingkat SPIP adalah sistem pengendalian intern yang diselenggarakan secara menyeluruh di lingkungan pemerintah daerah;
9. Unit Pemilik Risiko yang selanjutnya disingkat UPR adalah unit kerja yang bertanggungjawab melaksanakan pengelolaan Risiko;
10. Risiko adalah kemungkinan kejadian yang mengancam pencapaian tujuan kegiatan dan sasaran Perangkat Daerah;
11. Sisa Risiko adalah Risiko setelah mempertimbangkan pengendalian yang sudah ada;
12. Analisis Risiko adalah proses penilaian terhadap Risiko yang telah teridentifikasi dalam rangka mengestimasi kemungkinan munculnya dan besaran dampaknya untuk menetapkan level atau status Risikonya;
13. Identifikasi Risiko adalah proses menetapkan apa, dimana, kapan, mengapa, dan bagaimana sesuatu dapat terjadi sehingga dapat berdampak negatif terhadap pencapaian tujuan;
14. Rencana Tindak Pengendalian yang selanjutnya disingkat RTP adalah uraian tentang kegiatan pengendalian yang akan dilakukan oleh Perangkat Daerah;
15. Reviu adalah penelaahan ulang bukti-bukti suatu kegiatan untuk memastikan bahwa kegiatan tersebut telah dilaksanakan sesuai dengan ketentuan, standar, rencana, atau norma yang telah ditetapkan;
16. Evaluasi adalah rangkaian membandingkan hasil atau prestasi suatu kegiatan dengan standar, rencana, atau yang telah ditetapkan dan menentukan faktor-faktor yang mempengaruhi keberhasilan atau kegagalan suatu kegiatan dalam mencapai tujuan;
17. Rencana Pembangunan Jangka Menengah Daerah yang selanjutnya disingkat RPJMD adalah dokumen perencanaan daerah untuk periode 5 (lima) tahun;
18. Rencana Strategis Pemerintah Daerah yang selanjutnya disebut Renstra Perangkat Daerah adalah dokumen perencanaan Perangkat Daerah untuk periode 5 (lima) tahun;
19. Kebijakan Umum APBD yang selanjutnya disebut KUA adalah dokumen yang memuat kebijakan bidang pendapatan, belanja, dan pembiayaan serta asumsi yang mendasarinya untuk periode 1 (satu) tahun;
20. Prioritas dan Plafon Anggaran Sementara yang selanjutnya disingkat PPAS adalah rancangan program prioritas dan patokan batas maksimal anggaran yang diberikan kepada Perangkat Daerah untuk setiap program sebagai acuan dalam penyusunan RKA Perangkat Daerah sebelum disepakati dengan DPRD;

21. Rencana Kerja dan Anggaran Perangkat Daerah yang selanjutnya disebut RKA adalah dokumen perencanaan dan penganggaran yang berisi rencana pendapatan, rencana belanja program dan kegiatan Perangkat Daerah serta rencana pembiayaan sebagai dasar penyusunan Anggaran Pendapatan dan belanja daerah.

Pasal 2

- (1) Peraturan Bupati ini dimaksudkan sebagai acuan bagi pejabat/seluruh pegawai di Daerah untuk melakukan pengelolaan Risiko pada Pemerintah Daerah.
- (2) Peraturan Bupati ini bertujuan untuk memberikan panduan dalam :
 - a. mengelola Risiko dalam rangka mendukung pencapaian tujuan Pemerintah Daerah; dan
 - b. mengidentifikasi, menganalisis, dan mengendalikan risiko serta memantau aktifitas pengendalian risiko di lingkungan Pemerintah Daerah.

BAB II PENGELOLAAN RISIKO

Bagian Kesatu Umum

Pasal 3

- (1) Pengelolaan Risiko Pemerintah Daerah dilakukan atas tujuan strategis pemerintahan daerah, tujuan strategis Perangkat Daerah dan tujuan pada tingkatan kegiatannya.
- (2) Pengelolaan Risiko dilakukan melalui:
 - a. pengembangan budaya sadar Risiko;
 - b. pembentukan struktur pengelolaan Risiko; dan
 - c. penyelenggaraan proses pengelolaan Risiko

Bagian Kedua Pengembangan Budaya Sadar Risiko

Pasal 4

- (1) Pengembangan budaya sadar Risiko sebagaimana dimaksud dalam Pasal 3 ayat (2) huruf a dilakukan sesuai dengan nilai-nilai organisasi Pemerintah Daerah.
- (2) Pengembangan budaya sadar Risiko sebagaimana dimaksud pada ayat (1) dilakukan melalui:
 - a. sosialisasi pemahaman Risiko kepada setiap pegawai di seluruh tingkatan organisasi disetiap satuan kerja;

- b. internalisasi pengelolaan Risiko dalam setiap proses pengambilan keputusan diseluruh tingkatan organisasi; dan
 - c. pembangunan/perbaikan lingkungan pengendalian yang mendukung penciptaan budaya Risiko.
- (3) Bentuk pengembangan budaya sadar Risiko sebagaimana dimaksud pada ayat (2), berupa:
- a. pertimbangan Risiko dalam setiap pengambilan keputusan;
 - b. sosialisasi berkelanjutan pentingnya manajemen Risiko;
 - c. penghargaan terhadap pengelolaan Risiko yang baik; dan
 - d. pengintegrasian manajemen Risiko dalam proses organisasi.

Bagian Ketiga Pembentukan Struktur Pengelolaan Risiko

Pasal 5

- (1) Dalam melakukan pengelolaan Risiko dibentuk struktur pengelolaan Risiko, yang terdiri atas :
- a. Bupati sebagai penanggung jawab pengelolaan Risiko;
 - b. Sekretaris Daerah sebagai koordinator penyelenggaraan pengelolaan Risiko Pemerintah Daerah;
 - c. Bupati dan pimpinan satuan/unit kerja sebagai UPR;
 - d. Asisten Sekretaris Daerah sebagai unit kepatuhan; dan
 - e. Inspektur sebagai penanggungjawab pengawasan.
- (2) Bupati sebagai penanggung jawab pengelolaan Risiko sebagaimana dimaksud pada ayat (1) huruf a berwenang menetapkan arah kebijakan pengelolaan Risiko Pemerintah Daerah.
- (3) Sekretaris Daerah sebagai koordinator penyelenggaraan pengelolaan Risiko Pemerintah Daerah sebagaimana dimaksud pada ayat (1) huruf b berwenang mengoordinasikan pengelolaan Risiko dilingkungan Pemerintah Daerah.
- (4) Bupati dan pimpinan satuan/unit kerja sebagai UPR sebagaimana dimaksud pada ayat (1) huruf c bertanggungjawab melakukan pengelolaan Risiko di lingkup kerjanya.
- (5) Asisten Sekretaris Daerah sebagai unit kepatuhan sebagaimana dimaksud pada ayat (1) huruf d memantau pelaksanaan pengelolaan Risiko pada unit pemilik Risiko di lingkungan Pemerintah Daerah dan Perangkat Daerah.
- (6) Inspektur sebagai penanggung jawab pengawasan sebagaimana dimaksud pada ayat (1) huruf e berwenang memberikan keyakinan yang memadai atas penerapan pengelolaan Risiko Pemerintah Daerah.

Pasal 6

- (1) Dalam rangka mendukung pengelolaan Risiko Pemerintah Daerah, Bupati membentuk Komite Pengelolaan Risiko;
- (2) Komite pengelolaan Risiko sebagaimana dimaksud pada ayat (1) terdiri atas:
 - a. Bupati sebagai ketua;
 - b. Kepala Badan Perencanaan Pembangunan Daerah sebagai koordinator merangkap anggota;
 - c. Kepala Perangkat Daerah sebagai anggota.

Pasal 7

Komite pengelolaan Risiko sebagaimana dimaksud dalam Pasal 6 bertugas:

- a. melakukan pembinaan terhadap pengelolaan Risiko Pemerintah Daerah yang meliputi sosialisasi, bimbingan, supervisi, dan pelatihan pengelolaan Risiko di lingkungan Pemerintah Daerah;
- b. membuat laporan triwulanan dan tahunan kegiatan pembinaan pengelolaan Risiko yang disampaikan kepada Bupati melalui Sekretaris Daerah.

Pasal 8

UPR sebagai penanggung jawab pengelolaan Risiko sebagaimana dimaksud dalam Pasal 5 ayat (1) huruf c terdiri atas:

- a. UPR Tingkat Pemerintah Daerah;
- b. UPR Tingkat Eselon II; dan
- c. UPR Tingkat Eselon III dan IV.

Pasal 9

- (1) UPR Tingkat Pemerintah Daerah sebagaimana dimaksud dalam Pasal 8 huruf a bertugas:
 - a. menyusun strategi pengelolaan Risiko di tingkat Pemerintah Daerah;
 - b. menyusun rencana kerja pengelolaan Risiko di tingkat Pemerintah Daerah;
 - c. melakukan identifikasi dan analisis Risiko terhadap pencapaian tujuan dan sasaran strategis Pemerintah Daerah;
 - d. melakukan kegiatan penanganan dan pemantauan Risiko hasil identifikasi dan analisis Risiko; dan
 - e. menatausahakan proses pengelolaan Risiko.
- (2) UPR tingkat Eselon II sebagaimana dimaksud dalam Pasal 8 huruf b bertugas:
 - a. menyusun strategi pengelolaan Risiko di tingkat unit eselon II pada Perangkat Daerah masing-masing;
 - b. menyusun rencana kerja pengelolaan Risiko di tingkat unit eselon II pada Perangkat Daerah masing-masing;

- c. melakukan identifikasi dan analisis Risiko terhadap pencapaian tujuan dan sasaran strategis Perangkat Daerah;
 - d. melakukan kegiatan penanganan dan pemantauan Risiko hasil identifikasi dan analisis Risiko; dan
 - e. menatausahakan proses pengelolaan Risiko.
- (3) UPR tingkat Eselon III dan Eselon IV sebagaimana dimaksud dalam Pasal 8 huruf c bertugas:
- a. melakukan identifikasi dan analisis Risiko terhadap pencapaian tujuan dan sasaran kegiatan;
 - b. melakukan kegiatan penanganan dan pemantauan Risiko hasil identifikasi dan analisis Risiko; dan
 - c. menatausahakan proses pengelolaan Risiko.

Bagian Keempat Penyelenggaraan Proses Pengelolaan Risiko

Pasal 10

- (1) Proses pengelolaan Risiko meliputi:
- a. identifikasi kelemahan lingkungan pengendalian;
 - b. penilaian Risiko;
 - c. kegiatan pengendalian;
 - d. informasi dan komunikasi; dan
 - e. pemantauan.
- (2) Proses pengelolaan Risiko sebagaimana dimaksud pada ayat (1) diterapkan dalam suatu siklus berkelanjutan.
- (3) Setiap siklus sebagaimana dimaksud pada ayat (2) mempunyai periode penerapan selama 1 (satu) tahun.
- (4) Proses pengelolaan Risiko sebagaimana dimaksud pada ayat (1) harus menjadi bagian yang terpadu dengan proses manajemen secara keseluruhan, menyatu dalam budaya organisasi, dan disesuaikan dengan proses bisnis organisasi.

Paragraf Kesatu Identifikasi Kelemahan Lingkungan Pengendalian

Pasal 11

- (1) Identifikasi kelemahan lingkungan pengendalian sebagaimana dimaksud dalam Pasal 10 ayat (1) huruf a diperlukan untuk menentukan rencana penguatan lingkungan pengendalian dalam mendukung penciptaan budaya Risiko dan pengelolaan Risiko.

- (2) Identifikasi kelemahan lingkungan pengendalian dilakukan pada tingkat Pemerintah Daerah dengan cara mengidentifikasi kelemahan-kelemahan dalam setiap sub unsur lingkungan pengendalian intern.

Paragraf Kedua
Penilaian Risiko

Pasal 12

- (1) Penilaian Risiko sebagaimana dimaksud dalam Pasal 10 ayat (1) huruf b untuk mengidentifikasi Risiko yang dapat menghambat pencapaian tujuan instansi pemerintah dan merumuskan kegiatan pengendalian Risiko yang diperlukan untuk memperkecil Risiko.
- (2) Penilaian Risiko dilakukan atas:
 - a. tujuan strategis Pemerintah Daerah;
 - b. tujuan strategis Perangkat Daerah; dan
 - c. tujuan operasional Perangkat Daerah.
- (3) Penilaian Risiko atas tujuan strategis Pemerintah Daerah sebagaimana dimaksud pada ayat (2) huruf a dilaksanakan bersamaan dengan proses penyusunan RPJMD atau segera setelah diselesaikannya RPJMD.
- (4) Penilaian Risiko atas tujuan strategis Perangkat Daerah sebagaimana dimaksud pada ayat (2) huruf b dilaksanakan bersamaan dengan proses penyusunan Renstra Perangkat Daerah atau segera setelah diselesaikannya Renstra Perangkat Daerah.
- (5) Penilaian Risiko atas tujuan operasional Perangkat Daerah sebagaimana dimaksud pada ayat (2) huruf c dilaksanakan bersamaan dengan proses penyusunan RKA Perangkat Daerah atau segera setelah diselesaikannya RKA Perangkat Daerah.
- (6) Proses penilaian Risiko meliputi:
 - a. penetapan konteks/tujuan;
 - b. identifikasi Risiko; dan
 - c. analisis Risiko.

Pasal 13

Penetapan konteks/tujuan sebagaimana dimaksud dalam Pasal 12 ayat (6) huruf a terdiri dari tahap penetapan konteks/tujuan dan penetapan kriteria Risiko.

Pasal 14

- (1) Penetapan konteks/tujuan sebagaimana dimaksud dalam Pasal 13 bertujuan untuk menjabarkan tujuan instansi dan tujuan kegiatan sesuai dengan rencana strategis dan rencana kinerja tahunan.

- (2) Tujuan dalam pengelolaan Risiko dibagi menjadi tiga tingkatan yaitu konteks strategis Pemerintah Daerah, konteks strategis Perangkat Daerah, dan konteks operasional Perangkat Daerah.
- (3) Tujuan dalam konteks strategis Pemerintah Daerah ditetapkan berdasarkan tujuan strategis Pemerintah Daerah sebagaimana tercantum dalam dokumen RPJMD.
- (4) Tujuan dalam konteks strategis Perangkat Daerah ditetapkan berdasarkan tujuan strategis Perangkat Daerah sebagaimana tercantum dalam dokumen Renstra Perangkat Daerah.
- (5) Tujuan dalam konteks operasional Perangkat Daerah ditetapkan berdasarkan tujuan kegiatan yang tercantum dalam dokumen RKA Perangkat Daerah.

Pasal 15

- (1) Penetapan kriteria penilaian Risiko sebagaimana dimaksud dalam Pasal 13 bertujuan memberikan pemahaman yang sama mengenai kriteria penilaian dan analisis atas Risiko.
- (2) Kriteria penilaian Risiko meliputi:
 - a. skala dampak Risiko;
 - b. skala kemungkinan Risiko; dan
 - c. skala tingkat Risiko.

Pasal 16

- (1) Identifikasi Risiko sebagaimana dimaksud dalam Pasal 12 ayat (6) huruf b bertujuan untuk mengidentifikasi Risiko yang dapat menghambat pencapaian tujuan dilingkungan Pemerintah Daerah yang meliputi tujuan strategis Pemerintah Daerah, tujuan strategis Perangkat Daerah, dan tujuan operasional Perangkat Daerah.
- (2) Tahap pelaksanaan identifikasi Risiko meliputi kegiatan:
 - a. mengidentifikasi berbagai Risiko yang menghambat pencapaian tujuan, pemilik Risiko, sebab Risiko, sumber Risiko, dan dampak Risiko; dan
 - b. mendokumentasikan proses identifikasi Risiko dalam daftar Risiko.

Pasal 17

- (1) Analisis Risiko sebagaimana dimaksud dalam Pasal 12 ayat (6) huruf c merupakan langkah untuk menentukan nilai dari suatu sisa Risiko dengan mengukur nilai kemungkinan dan dampaknya.

- (2) Berdasarkan hasil penilaian sebagaimana dimaksud pada ayat (1) suatu Risiko dapat ditentukan tingkat Risiko sebagai informasi untuk menciptakan rencana tindak pengendalian.
- (3) Tahap pelaksanaan analisis Risiko meliputi:
 - a. melakukan analisis dampak dan kemungkinan Risiko;
 - b. memvalidasi Risiko;
 - c. melakukan evaluasi pengendalian yang ada dan yang dibutuhkan; dan
 - d. menyusun Rencana Tindak Pengendalian (RTP).

Paragraf Ketiga Kegiatan Pengendalian

Pasal 18

- (1) Kegiatan pengendalian sebagaimana dimaksud dalam Pasal 10 ayat (1) huruf c merupakan tahap untuk mengimplementasikan RTP.
- (2) Implementasi RTP meliputi kegiatan:
 - a. pembangunan infrastruktur pengendalian yang antara lain dapat berupa kebijakan dan/ atau prosedur;
 - b. pelaksanaan kebijakan dan prosedur pengendalian.

Paragraf Keempat Informasi dan Komunikasi

Pasal 19

- (1) Informasi dan komunikasi sebagaimana dimaksud dalam Pasal 10 ayat (1) huruf d bertujuan untuk memastikan telah terdapat komunikasi internal dan eksternal yang efektif dalam setiap tahapan pengelolaan Risiko, sejak penilaian kelemahan lingkungan pengendalian, proses penilaian Risiko, dan pelaksanaan kegiatan pengendalian.
- (2) Pemerintah Daerah menggunakan berbagai bentuk dan sarana informasi dan komunikasi yang efektif dalam melakukan pengelolaan Risiko.

Paragraf Kelima Pemantauan

Pasal 20

- (1) Pemantauan sebagaimana dimaksud dalam Pasal 10 ayat (1) huruf e dilaksanakan untuk memastikan bahwa pengelolaan Risiko telah dilakukan sesuai dengan ketentuan.

- (2) Pemantauan dilaksanakan oleh pimpinan secara berjenjang mulai dari Bupati, Kepala Perangkat Daerah (Pejabat Eselon II), Kepala Bagian/Kepala Bidang (Pejabat Eselon III), Kepala Seksi/Kepala Sub Bagian (Pejabat Eselon IV) sesuai dengan ruang lingkup dan kewenangannya.
- (3) Pelaksanaan pemantauan pengelolaan Risiko Pemerintah Daerah oleh Bupati dapat didelegasikan kepada unit kepatuhan.
- (4) Pemantauan dalam bentuk evaluasi terpisah dapat dilaksanakan oleh Inspektorat selaku penanggung jawab pengawasan pengelolaan Risiko meliputi audit, revidu, pemantauan, evaluasi, dan pengawasan lainnya.

Pasal 21

Pedoman pengelolaan Risiko sebagaimana dimaksud dalam Pasal 3 sampai dengan Pasal 20 tercantum dalam lampiran yang merupakan bagian yang tidak terpisahkan dari Peraturan Bupati ini.

BAB III PELAPORAN

Pasal 22

- (1) Dalam rangka mendukung akuntabilitas pengelolaan Risiko, Pemerintah Daerah menyusun laporan pengelolaan Risiko.
- (2) Laporan pengelolaan Risiko meliputi:
 - a. laporan pelaksanaan penilaian Risiko;
 - b. laporan berkala pengelolaan Risiko oleh UPR; dan
 - c. laporan berkala pemantauan Risiko oleh unit kepatuhan internal.
- (3) Laporan pelaksanaan Risiko sebagaimana dimaksud pada ayat (2) huruf a disusun setelah dilakukan penilaian Risiko yang terdiri dari penilaian Risiko strategis Pemerintah Daerah, penilaian Risiko strategis Perangkat Daerah, dan penilaian Risiko operasional Perangkat Daerah.
- (4) Laporan pelaksanaan Risiko dibuat oleh UPR disampaikan kepada Bupati, tembusan kepada Sekretariat Daerah dan unit kepatuhan internal.
- (5) Laporan pelaksanaan Risiko sebagaimana dimaksud pada ayat (2) huruf a dapat berupa dokumen penilaian Risiko/dokumen rencana tindak pengendalian.
- (6) Laporan berkala pengelolaan Risiko oleh UPR sebagaimana dimaksud pada ayat (2) huruf b dilakukan secara triwulanan, dan tahunan disampaikan kepada Bupati, dengan tembusan kepada Sekretariat Daerah dan unit kepatuhan internal.

- (7) Laporan berkala pengelolaan Risiko oleh UPR sebagaimana dimaksud pada ayat (2) huruf b untuk tingkat entitas Pemerintah Daerah dikoordinasikan oleh UPR Pemerintah Daerah, sedangkan untuk tingkat strategis Perangkat Daerah dan tingkat operasional Perangkat Daerah dikoordinasikan oleh UPR Tingkat Eselon II.
- (8) Laporan berkala pemantauan Risiko oleh unit kepatuhan internal sebagaimana dimaksud pada ayat (2) huruf c dilakukan secara triwulanan, dan tahunan disampaikan kepada Bupati dengan tembusan kepada Sekretaris Daerah.

BAB IV
KETENTUAN PENUTUP

Pasal 23

Peraturan Bupati ini mulai berlaku pada tanggal diundangkan.

Agar setiap orang mengetahuinya, memerintahkan pengundangan peraturan Bupati ini dengan penempatannya dalam Berita Daerah Kabupaten Lampung Barat.

Ditetapkan di Liwa
pada tanggal 3 September 2024

Salinan sesuai dengan aslinya
KEPALA BAGIAN HUKUM,

Pj. BUPATI LAMPUNG BARAT,



SARJAK
NIP. 19761020 200501 1 008

ttd

NUKMAN

Diundangkan di Liwa
pada tanggal 3 September 2024

Pj. SEKRETARIS DAERAH
KABUPATEN LAMPUNG BARAT,



ISMET INONI

PEDOMAN PENGELOLAAN RISIKO

I. KEBIJAKAN PENGELOLAAN RISIKO

A. Penetapan konteks pengelolaan Risiko

Konteks pengelolaan Risiko pada Pemerintah Daerah dilakukan atas tujuan strategis Pemerintah Daerah, tujuan strategis (entitas) Perangkat Daerah, dan tujuan pada tingkat kegiatan (operasional) Perangkat Daerah.

1. Pengelolaan Risiko Strategis Pemerintah Daerah

Pengelolaan Risiko strategis Pemerintah Daerah bertujuan mengendalikan Risiko prioritas atas tujuan dan sasaran strategis pemerintah daerah yang tertuang dalam dokumen Rencana Pemerintah Jangka Menengah Daerah (RPJMD). Pengelolaan Risiko strategis tingkat Pemerintah Daerah dilakukan oleh Bupati bersama Wakil Bupati, dibantu oleh Kepala Perangkat Daerah selaku Unit Pemilik Risiko Tingkat Pemerintah Daerah di bawah koordinasi Sekretariat Daerah.

2. Pengelolaan Risiko Strategis Perangkat Daerah

Pengelolaan Risiko strategis Perangkat Daerah bertujuan mengendalikan Risiko-Risiko prioritas atas tujuan dan sasaran strategis Perangkat Daerah yang tertuang dalam dokumen Perencanaan Strategis Perangkat Daerah.

3. Pengelolaan Risiko Operasional Perangkat Daerah

Pengelolaan Risiko operasional Perangkat Daerah bertujuan mengendalikan Risiko prioritas atas tujuan dan sasaran operasional kegiatan utama Perangkat Daerah yang tertuang dalam dokumen perencanaan kerja tahunan Perangkat Daerah, seperti: Dokumen Perjanjian Kinerja, dan Rencana Kerja Perangkat Daerah.

Pengelolaan Risiko strategis dan operasional tingkat Perangkat Daerah dilakukan oleh masing-masing Pimpinan Perangkat Daerah bersama jajaran manajemennya, dibantu sebagai UPR Tingkat Eselon 2 dan UPR Tingkat Eselon 3 dan 4.

B. Penetapan kriteria penilaian Risiko

Penetapan kriteria penilaian Risiko bertujuan memberikan pemahaman yang sama bagi pihak-pihak yang terlibat dalam pengelolaan Risiko di lingkup pemerintah daerah mengenai kriteria penilaian dan analisis atas Risiko-Risiko yang telah diidentifikasi, sebagai dasar pengambilan keputusan mengenai tingkat Risiko yang dapat diterima maupun tingkat Risiko yang tidak dapat diterima dan memerlukan respon penanganan lebih lanjut. Kriteria penilaian Risiko terdiri dari 3 komponen, yaitu Skala Dampak Risiko, Skala Kemungkinan Terjadinya (Probabilitas) Risiko, dan Skala Tingkat Risiko (Nilai Risiko).

1. Skala Dampak Risiko

Kategori Dampak	Skor	Operasional Dampak Risiko			
		Keuangan	Kinerja	Reputasi	Hukum
Sangat Besar	5	Kerugian sangat besar	Kegiatan terhenti, tujuan tidak tercapai	Negatif, tersebar luas di banyak media	Pelanggaran serius, terkena sanksi pidana
Besar	4	Kerugian besar	Kegiatan sangat terhambat, tidak efektif	Negatif, tersebar di beberapa media nasional/lokal	Pelanggaran serius, sanksi tertulis
Sedang	3	Kerugian cukup besar	Kegiatan terhambat, kurang efektif	Negatif, tersebar di beberapa media lokal	Pelanggaran biasa, sanksi tertulis
Kecil	2	Kerugian kecil, kurang material	Kegiatan terhambat, kurang efisien	Negatif, terdapat pemberitaan	Pelanggaran biasa, sanksi teguran
Sangat Kecil	1	Kerugian tidak material	Hambatan kegiatan tertangani, tujuan tercapai	Ada pemberitaan negatif, namun tidak material	Pelanggaran biasa, tidak ada sanksi

2. Skala Probabilitas Risiko

Kategori Probabilitas	Skor	Operasional Probabilitas Risiko	
		Kejadian Tunggal	Kejadian Berulang
Hampir Pasti Terjadi	5	Sangat sering, hampir pasti terjadi (probabilitas > 80%)	Dapat terjadi > 10 kali dalam 1 Tahun
Sering Terjadi	4	Sering terjadi (probabilitas > 60% s.d. 80%)	Dapat terjadi > 7 s.d. 10 dalam 1 Tahun
Kadang terjadi	3	Kemungkinan terjadi (probabilitas > 40% s.d. 60%)	Dapat terjadi > 5 s.d. 7 dalam 1 Tahun
Jarang Terjadi	2	Kemungkinan terjadi, meskipun kecil (probabilitas > 20% s.d. 40%)	Dapat terjadi > 2 s.d. 5 dalam 1 Tahun
Sangat Jarang Terjadi	1	Sangat jarang terjadi (probabilitas < 20%)	Dapat terjadi < 2 dalam 1 Tahun

3. Skala Nilai Risiko

Matriks Analisis Risiko 5 x 5			Tingkat Dampak				
			1	2	3	4	5
			Tidak Signifikan	Minor	Moderat	Signifikan	Sangat Signifikan
Tingkat Frekuensi	5	Hampir pasti terjadi	9	15	18	23	25
	4	Sering terjadi	6	12	16	19	24
	3	Kadang terjadi	4	10	14	17	22
	2	Jarang terjadi	2	7	11	13	21
	1	Hampir tidak terjadi	1	3	5	8	20

Level Risiko

Level Risiko	Besaran Risiko	Warna
Sangat Tinggi (5)	20 – 25	Merah
Tinggi (4)	16 – 19	Orange
Sedang (3)	12 – 15	Kuning
Rendah (2)	6 – 11	Hijau
Sangat Rendah (1)	1 – 5	Biru

C. Penetapan Selera Risiko

1. Selera Risiko menjadi dasar dalam penentuan toleransi Risiko, yakni batasan besaran kuantitatif tingkat kemungkinan terjadinya dan dampak Risiko yang dapat diterima, sebagaimana dituangkan pada Kriteria Risiko.
2. Penetapan Selera Risiko untuk setiap Kategori Risiko berlaku ketentuan sebagai berikut:
 - a. Risiko pada tingkat rendah dan sangat rendah dapat diterima dan tidak perlu dilakukan proses mitigasi Risiko;
 - b. Risiko dengan tingkat sedang hingga sangat tinggi harus ditangani untuk menurunkan Tingkat Risikonya;
 - c. Selera Risiko sebagaimana dimaksud pada huruf a) dan b) digambarkan sebagai berikut:

Matriks Analisis Risiko 5 x 5			Tingkat Dampak				
			1 Tidak Signifikan	2 Minor	3 Moderat	4 Signifikan	5 Sangat Signifikan
Tingkat Frekuensi	5	Hampir pasti terjadi	9	15	18	23	25
	4	Sering terjadi	6	12	16	19	24
	3	Kadang terjadi	4	10	14	17	22
	2	Jarang terjadi	2	7	11	13	21
	1	Hampir tidak terjadi	1	3	5	8	20

Area penerimaan Risiko

Area Risiko yang dimitigasi

III. WAKTU, TAHAPAN DAN PIHAK TERKAIT DALAM PENGELOLAAN RISIKO

No.	Waktu	Tahapan Manajemen Pemerintah Daerah	Tahapan Pengelolaan Risiko	Pelaksana	Output Tahapan Pengelolaan Risiko
1.	Proses penyusunan RPJMD (Satu tahun sebelum RPJMD 5 tahunan berjalan sd RPJMD ditetapkan)	Proses penyusunan RPJMD	<ul style="list-style-type: none"> - Arahan dan kebijakan penilaian Risiko 5 tahunan - Penyusunan Risiko Strategis Pemerintah Daerah 	<ul style="list-style-type: none"> - Komite pengelolaan Risiko - Sekda selaku Koordinator - UPR Pemerintah Daerah (Bupati dan Kepala Perangkat Daerah) 	<ul style="list-style-type: none"> -Dokumen Arahan dan kebijakan penilaian Risiko 5 Tahunan - Daftar Risiko dan RTP Strategis Pemerintah Daerah
2	Proses penyusunan Renstra Perangkat Daerah (Satu tahun sebelum RPJMD 5 tahunan berjalan sd RPJMD ditetapkan)	Proses penyusunan Renstra Perangkat Daerah	Penyusunan Risiko Strategis Perangkat Daerah	<ul style="list-style-type: none"> - Komite pengelolaan Risiko - Sekda selaku Koordinator UPR Tingkat Es. 1 / Es. 2 (Kepala Perangkat Daerah dan Kabag/Kabid Perangkat Daerah) 	Daftar Risiko dan RTP Strategis Perangkat Daerah
3	Januari- Mei Tahun 20XX-1	Penyusunan RKPD dan Renja Perangkat Daerah	Arahan dan kebijakan penilaian Risiko tahunan	Komite Pengelolaan Risiko	Dokumen Arahan dan kebijakan penilaian Risiko tahunan
4	Agustus-September 20XX-1	Penyusunan RKA Perangkat Daerah (Penetapan rencana sasaran & pagu anggaran perkegiatan	Penyusunan Risiko Operasional Perangkat Daerah	<ul style="list-style-type: none"> - Kepala Perangkat Daerah - Unit Pemilik Risiko Tingkat Es 3, 4 Perangkat Daerah 	Daftar Risiko dan RTP Operasional Perangkat Daerah
5	Oktober Tahun 20XX-1	Penyusunan RAPBD, Perda APBD	<ul style="list-style-type: none"> - Pengomunikasian Risiko dan RTP, - Penyusunan atau Revisi KSOP - Pengomunikasian perubahan KSOP 	<ul style="list-style-type: none"> - Kepala Perangkat Daerah - Komite Pengelolaan Risiko - UPR Tingkat Pemerintah Daerah, Tingkat Eselon 1, 2, 3, dan 4 - Sekda selaku koordinator 	<ul style="list-style-type: none"> -Perbaikan RTP -KSOP -Notulen pengomunikasian -Finalisasi Daftar Risiko dan RTP
6	November-Desember Tahun 20XX-1	Penyusunan Rancangan DPA Perangkat Daerah, dan penetapan DPA Perangkat Daerah			
7	Januari sd Desember Tahun 20XX	Pelaksanaan APBD	Penyusunan atau penyempurnaan KSOP (Tindak lanjut RTP)	<ul style="list-style-type: none"> - Komite Pengelolaan Risiko - UPR Tingkat Pemerintah Daerah, Tingkat Eselon 1, 2, 3, dan 4 	KSOP

			Pelaksanaan KSOP	<ul style="list-style-type: none"> - Komite Pengelolaan Risiko - Kepala Perangkat Daerah - Pelaksana Program dan kegiatan 	Bukti pelaksanaan KSOP
	Berkala (Triwulanan)		Pelaporan dan monitoring Risiko dan KSOP	<ul style="list-style-type: none"> - UPR Tingkat Pemerintah Daerah, Tingkat Eselon 1 dan 2, Tingkat Eselon 3 dan 4 - Unit Kepatuhan - Sekda selaku koordinator 	<ul style="list-style-type: none"> - Form Monitoring Risiko - Form Monitoring TL RTP
			Pemantauan kinerja, Risiko, dan efektifitas KSOP yang dibangun	<ul style="list-style-type: none"> - Unit Kepatuhan Pengelolaan Risiko 	<ul style="list-style-type: none"> - Notulen rapat - Laporan pemantauan (triwulanan, tahunan, 5 tahunan)
	Juni-Juli Tahun 20XX	Penyusunan KUA PPAS (Penetapan sasaran makro dan pagu anggaran Pemerintah Daerah)	<p>Reviu dan pemutakhiran Risiko Strategis Pemerintah Daerah.</p> <p>Catatan: Risiko strategis Pemerintah Daerah akan direviu dan dimutakhirkan setiap tahun</p>	<ul style="list-style-type: none"> - UPR Pemerintah Daerah (Bupati dan Kepala Perangkat Daerah - Sekda selaku Koordinator 	Daftar Risiko dan RTP Strategis Pemerintah Daerah yang dimutakhirkan
	Agustus-September 20XX	Penyusunan RKA Perangkat Daerah (Penetapan rencana sasaran & pagu anggaran per kegiatan)	<p>Reviu dan pemutakhiran Risiko Strategis Perangkat Daerah Catatan: Risiko strategis Perangkat Daerah akan direviu dan dimutakhirkan setiap tahun</p>	<ul style="list-style-type: none"> - Bupati - Sekda selaku Koordinator - Unit Pemilik Risiko Tingkat Es. 2 (Kepala Perangkat Daerah dan Kabag/Kabid Perangkat Daerah) 	Daftar Risiko dan RTP Strategis Perangkat Daerah
8	Januari-Februari Tahun 20XX+1	Pelaporan Keuangan	Pelaporan Pengelolaan Risiko Tahun 20XX	<ul style="list-style-type: none"> - Bupati - Kepala Perangkat Daerah - UPR Tingkat Pemerintah Daerah, Tingkat Eselon 2, Tingkat Eselon 3 dan 4 - Unit Kepatuhan - Sekda selaku koordinator 	Laporan Pengelolaan Risiko Tahun 20XX
9	Februari-Maret Tahun 20XX+1	Reviu APIP	Evaluasi pengelolaan Risiko oleh APIP	Inspektorat (APIP Daerah)	Laporan Evaluasi Pengelolaan Risiko
			Penilaian Maturitas SPIP	<ul style="list-style-type: none"> - Bupati - Kepala Perangkat Daerah - Inspektorat (APIP) Daerah 	Laporan Penilaian Maturitas SPIP

IV. PENGELOLAAN RISIKO PEMERINTAH DAERAH

A. Struktur Pengelolaan Risiko

Struktur pengelolaan Risiko Pemerintah Daerah adalah sebagai berikut:
Struktur Pengelolaan Risiko Pemerintah Kabupaten

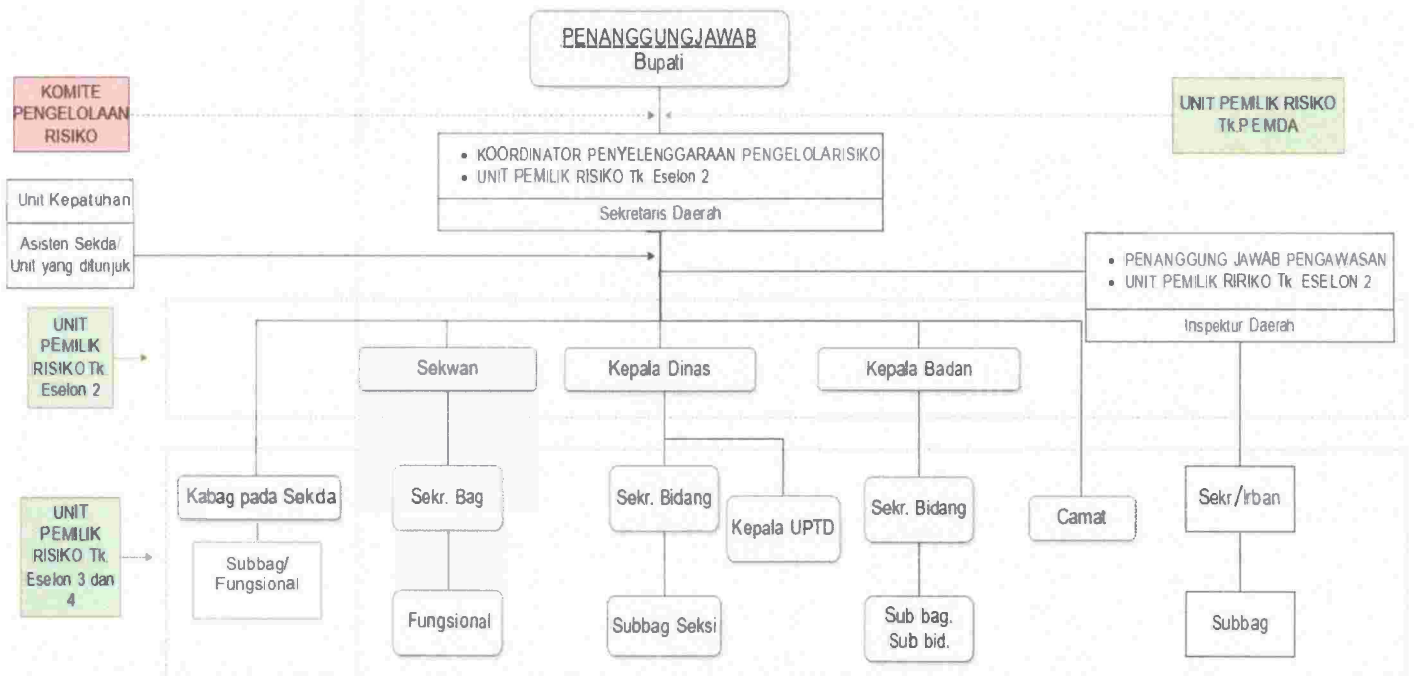

Struktur pengelolaan Risiko terdiri atas :

1. Penanggung jawab;
2. Koordinator penyelenggaraan;
3. UPR;
4. Komite pengelolaan Risiko tingkat Pemerintah Daerah;
5. Unit kepatuhan; dan
6. Penanggungjawab pengawasan.

B. Proses Pengelolaan Risiko

Pengelolaan Risiko dilakukan oleh seluruh jajaran manajemen dan segenap pegawai di Lingkungan Pemerintah Kabupaten Lampung Barat dengan tahapan sebagai berikut:

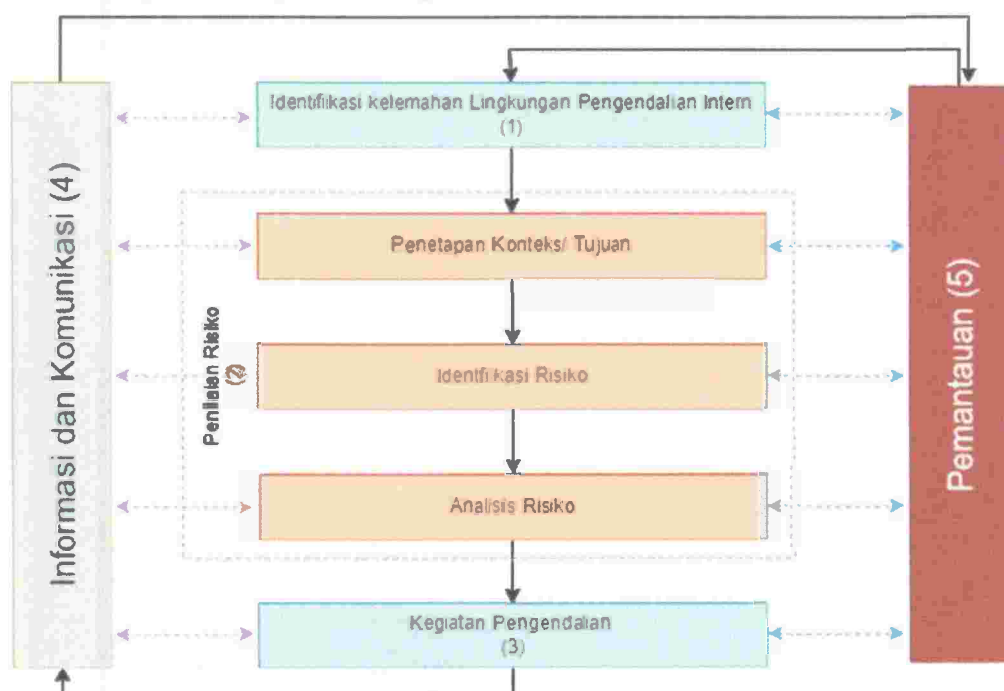

Diadaptasi dari AS/ NZS: 2004

Tahapan proses pengelolaan Risiko pemerintah daerah, terinci sebagai berikut:

1. Identifikasi kelemahan lingkungan pengendalian
 - a. Persiapan penilaian kelemahan lingkungan pengendalian;
 - b. Penilaian awal atas kerentanan lingkungan pengendalian melalui revidi dokumen;
 - c. Survei terhadap lingkungan pengendalian melalui Control Environment Evaluation (CEE); dan
 - d. Simpulan kelemahan lingkungan pengendalian urusan wajib/pilihan.
2. Penilaian Risiko
 - a. Penetapan Konteks/Tujuan
 - 1) Menetapkan konteks/tujuan dan pemilihan tujuan urusan wajib/pilihan yang akan dilakukan penilaian Risiko;
 - 2) Persiapan penilaian Risiko urusan wajib/pilihan;
 - a) Menetapkan kriteria dan skala dampak dan kemungkinan Risiko;
 - b) Menetapkan tingkat Risiko yang dapat diterima.
 - b. Identifikasi Risiko
 - c. Analisis Risiko
 - 1) Melakukan analisis dampak dan kemungkinan Risiko;
 - 2) Memvalidasi Risiko;
 - 3) Melakukan evaluasi pengendalian yang ada dan yang dibutuhkan;
 - 4) Menyusun Rencana Tindak Pengendalian (RTP):
 - a) Merumuskan tindakan untuk mengatasi kelemahan lingkungan pengendalian;
 - b) Merumuskan kegiatan pengendalian yang dibutuhkan dalam rangka mengatasi Risiko;
 - c) Menyelaraskan rencana tindak pengendalian;
 - d) Menyusun rancangan informasi dan komunikasi atas RTP; dan
 - e) Menyusun rancangan monitoring dan evaluasi Risiko dan RTP.
3. Kegiatan Pengendalian
 - a. Pembangunan infrastruktur yang meliputi penyusunan atau penyempurnaan kebijakan dan prosedur sebagai tindak lanjut dari RTP;
 - b. Pelaksanaan kebijakan dan prosedur pengendalian.
4. Informasi dan Komunikasi

Pengkomunikasian pengendalian yang dibangun. Koordinasi pengkomunikasian dan pencatatan realisasi pengkomunikasian dilakukan oleh:

 1. UPR pemerintah daerah untuk pengkomunikasian terkait RTP atas Risiko strategis pemerintah daerah
 2. Unit pemilik Risiko tingkat Eselon II untuk pengkomunikasian terkait RTP atas Risiko strategis Perangkat Daerah dan Risiko operasional Perangkat Daerah.
5. Pemantauan

Pemantauan dilakukan untuk memastikan setiap tahapan pengelolaan Risiko telah dilakukan sesuai dengan ketentuan, yang meliputi:

 - a. Pemantauan atas implementasi pengendalian;
 - b. Pemantauan kejadian Risiko.