



**BUPATI BANJARNEGARA**  
**PROVINSI JAWA TENGAH**  
PERATURAN BUPATI BANJARNEGARA  
NOMOR 45 TAHUN 2024

TENTANG

RENCANA AKSI PENERAPAN STANDAR PELAYANAN MINIMAL  
TAHUN 2025-2029

DENGAN RAHMAT TUHAN YANG MAHA ESA

BUPATI BANJARNEGARA,

- Menimbang : a. bahwa jenis dan mutu pelayanan dasar setiap urusan pemerintahan wajib yang berhak diperoleh masyarakat sesuai standar pelayanan minimal harus dilaksanakan berdasarkan prinsip pemerataan dan keadilan;
- b. bahwa penerapan standar pelayanan minimal perlu dilaksanakan sebagai salah satu upaya percepatan terwujudnya kesejahteraan masyarakat dalam lingkungan strategis globalisasi dengan bentuk rencana aksi daerah penerapan standar pelayanan minimal;
- c. bahwa untuk memberikan landasan hukum dalam pelaksanaan penerapan standar pelayanan minimal di daerah diperlukan pengaturan mengenai rencana aksi penerapan standar pelayanan minimal;
- d. bahwa berdasarkan pertimbangan sebagaimana dimaksud dalam huruf a, huruf b, dan huruf c, perlu menetapkan Peraturan Bupati tentang Rencana Aksi Penerapan Standar Pelayanan Minimal Tahun 2025-2029;
- Mengingat : 1. Undang-Undang Nomor 13 Tahun 1950 tentang Pembentukan Daerah-Daerah Kabupaten dalam Lingkungan Provinsi Jawa Tengah (Berita Negara Republik Indonesia Tahun 1950 Nomor 42);
2. Undang-Undang Nomor 23 Tahun 2014 tentang Pemerintahan Daerah (Lembaran Negara Republik Indonesia Tahun 2014 Nomor 244, Tambahan Lembaran Negara Republik Indonesia Nomor 5587) sebagaimana telah beberapa kali diubah terakhir dengan Undang-Undang Nomor 6 Tahun 2023 tentang Penetapan Peraturan Pemerintah Pengganti Undang-Undang Nomor 2 Tahun 2022 tentang Cipta Kerja menjadi Undang-Undang (Lembaran Negara Republik Indonesia Tahun 2023 Nomor 41, Tambahan Lembaran Negara Republik Indonesia Nomor 6856);
3. Peraturan Pemerintah Nomor 2 Tahun 2018 tentang

- Standar Pelayanan Minimal (Lembaran Negara Republik Indonesia Tahun 2018 Nomor 2, Tambahan Lembaran Negara Republik Indonesia Nomor 6178);
4. Peraturan Menteri Dalam Negeri Nomor 59 Tahun 2021 tentang Penerapan Standar Pelayanan Minimal (Berita Negara Republik Indonesia Tahun 2021 Nomor 1419);

MEMUTUSKAN:

Menetapkan : PERATURAN BUPATI TENTANG RENCANA AKSI PENERAPAN STANDAR PELAYANAN MINIMAL TAHUN 2024-2028.

BAB I  
KETENTUAN UMUM

Pasal 1

Dalam Peraturan Bupati ini yang dimaksud dengan:

1. Daerah adalah Kabupaten Banjarnegara.
2. Bupati adalah Bupati Banjarnegara.
3. Pemerintah Daerah adalah Bupati sebagai unsur Penyelenggara Pemerintah Daerah yang memimpin pelaksanaan urusan pemerintahan yang menjadi kewenangan daerah otonom.
4. Perangkat Daerah adalah unsur pembantu Bupati dan Dewan Perwakilan Rakyat Daerah dalam penyelenggaraan Urusan Pemerintahan yang menjadi kewenangan Daerah.
5. Standar Pelayanan Minimal yang selanjutnya disingkat SPM adalah ketentuan mengenai jenis dan mutu pelayanan dasar yang merupakan Urusan Pemerintahan Wajib yang berhak diperoleh setiap Warga Negara secara minimal.
6. Penerapan SPM adalah pelaksanaan SPM yang dimulai dari tahapan pengumpulan data, penghitungan kebutuhan pemenuhan Pelayanan Dasar, penyusunan rencana pemenuhan Pelayanan Dasar dan pelaksanaan pemenuhan Pelayanan Dasar.
7. Rencana Aksi Penerapan Standar Pelayanan Minimal yang selanjutnya disebut Rencana Aksi Penerapan SPM adalah dokumen perencanaan sebagai pedoman dan langkah-langkah operasional dalam pencapaian target pemenuhan SPM.
8. Pelayanan Dasar adalah pelayanan publik untuk memenuhi kebutuhan dasar Warga Negara.
9. Jenis Pelayanan Dasar adalah jenis pelayanan dalam rangka penyediaan barang dan/atau jasa kebutuhan dasar yang berhak diperoleh oleh setiap Warga Negara secara minimal.
10. Mutu Pelayanan Dasar adalah ukuran kuantitas dan kualitas barang dan/atau jasa kebutuhan dasar serta pemenuhannya secara minimal dalam Pelayanan Dasar sesuai dengan Standar Teknis agar hidup secara layak.
11. Program adalah penjabaran kebijakan Perangkat Daerah dalam bentuk upaya yang berisi satu atau lebih kegiatan dengan menggunakan sumber daya yang disediakan untuk mencapai hasil yang terukur sesuai dengan tugas dan fungsi.
12. Kegiatan adalah serangkaian aktivitas pembangunan yang dilaksanakan oleh Perangkat Daerah untuk menghasilkan keluaran dalam rangka mencapai hasil suatu program.

13. Rencana Pembangunan Jangka Menengah Daerah yang selanjutnya disingkat RPJMD adalah dokumen perencanaan Daerah untuk periode 5 (lima) tahun.
14. Rencana Strategis Perangkat Daerah yang selanjutnya disingkat Renstra Perangkat Daerah adalah dokumen perencanaan perangkat daerah untuk periode 5 (lima) tahun.
15. Rencana Kerja Pemerintah Daerah yang selanjutnya disingkat RKPD adalah dokumen perencanaan Daerah untuk periode 1 (satu) tahun.
16. Rencana Kerja Perangkat Daerah yang selanjutnya disingkat Renja Perangkat Daerah adalah dokumen perencanaan perangkat daerah untuk periode 1 (satu) tahun.
17. Anggaran Pendapatan dan Belanja Negara yang selanjutnya disingkat APBN adalah rencana keuangan tahunan pemerintahan negara yang disetujui oleh Dewan Perwakilan Rakyat.
18. Anggaran Pendapatan dan Belanja Daerah yang selanjutnya disingkat APBD adalah rencana keuangan tahunan pemerintahan daerah yang disetujui oleh Dewan Perwakilan Rakyat Daerah.

## BAB II RENCANA AKSI PENERAPAN SPM

### Pasal 2

Rencana Aksi Daerah Penerapan SPM merupakan dokumen perencanaan sebagai:

- a. pedoman dan arahan dalam upaya pencapaian target SPM dan pencapaian sasaran pemenuhan Pelayanan Dasar dan Mutu Pelayanan Dasar yang diperoleh setiap warga negara secara minimal; dan
- b. pedoman bagi Pemerintah Daerah dalam pelaksanaan pemantauan, evaluasi, dan penyusunan dokumen perencanaan jangka pendek dan jangka menengah.

### Pasal 3

- (1) Dokumen Rencana Aksi Daerah Penerapan SPM sebagaimana dimaksud dalam Pasal 2 terdiri atas:
  - a. BAB I : Pendahuluan;
  - b. BAB II : Kondisi dan Permasalahan Pemenuhan Penerapan SPM;
  - c. BAB III : Strategi dan Pemenuhan Penerapan SPM;
  - d. BAB IV : Pemantauan, Evaluasi dan Pelaporan Pelaksanaan SPM; dan
  - e. BAB V : Kesimpulan dan Saran.
- (2) Rincian Dokumen Rencana Aksi Daerah Penerapan SPM sebagaimana dimaksud pada ayat (1) sebagaimana tercantum dalam Lampiran yang merupakan bagian tidak terpisahkan dari Peraturan Bupati ini.

BAB III  
PENUTUP

Pasal 4

Peraturan Bupati ini mulai berlaku pada tanggal diundangkan.

Agar setiap orang mengetahuinya, memerintahkan pengundangan Peraturan Bupati ini dengan penempatannya dalam Berita Daerah Kabupaten Banjarnegara.

Ditetapkan di Banjarnegara  
pada tanggal 29-11-2024

Pj. BUPATI BANJARNEGARA,

**Cap ttd,**

MUHAMAD MASROFI

Diundangkan di Banjarnegara  
pada tanggal 29-11-2024

SEKRETARIS DAERAH KABUPATEN BANJARNEGARA,

**Cap ttd,**

INDARTO

BERITA DAERAH KABUPATEN BANJARNEGARA TAHUN 2024 NOMOR 45

Salinan sesuai dengan aslinya  
KEPALA BAGIAN HUKUM,



Syahbudin Usmoyo, S.H.

Pembina Tk.I

NIP. 19740223 199803 1 006

LAMPIRAN  
PERATURAN BUPATI KABUPATEN  
BANJARNEGARA  
NOMOR 45 TAHUN 2024  
TENTANG  
RENCANA AKSI PENERAPAN STANDAR  
PELAYANAN MINIMAL DAERAH KABUPATEN  
BANJARNEGARA TAHUN 2024-2028

LANGKAH OPERASIONAL DAN STRATEGI PENERAPAN SPM

BAB I  
PENDAHULUAN

A. Latar Belakang

Berdasarkan Undang-Undang Nomor 23 Tahun 2014 tentang Pemerintahan Daerah, kepada daerah diberikan otonomi yang seluas-luasnya untuk mempercepat terwujudnya kesejahteraan masyarakat melalui peningkatan urusan wajib pelayanan dasar dengan prinsip otonomi yang dilaksanakan secara nyata dan bertanggungjawab.

Penanganan urusan pemerintahan tersebut dilaksanakan berdasarkan tugas, wewenang dan kewajiban sesuai dengan potensi dan kekhasan daerah dalam memberdayakan masyarakat untuk meningkatkan kesejahteraan.

Dalam rangka pelaksanaan otonomi daerah tersebut dilaksanakan sejalan dengan tujuan yang akan dicapai dengan melakukan pembinaan dan pengawasan berupa pemberian pedoman, standar, arahan, bimbingan, pelatihan, supervisi, pengendalian, koordinasi, pemantauan dan evaluasi. Hal ini bertujuan untuk meningkatkan kinerja penyelenggaraan pemerintahan daerah yang sejalan dengan tujuan nasional dalam kerangka Negara Kesatuan Republik Indonesia.

Salah satu bentuk perwujudan dari Peraturan Menteri Dalam Negeri Nomor 59 Tahun 2021 tentang Penerapan Standar Pelayanan Minimal adalah dengan menyusun Renaksi Penerapan SPM Daerah dalam bentuk Peraturan Kepala Daerah.

SPM merupakan ketentuan mengenai Jenis dan mutu pelayanan dasar yang berhak diperoleh setiap Warga Negara secara minimal, namun terdapat perubahan mendasar dalam pengaturan mengenai jenis dan mutu pelayanan dasar, kriteria penetapan SPM, dan mekanisme penerapan SPM.

SPM diposisikan untuk menjawab isu-isu krusial dalam penyelenggaraan Pemerintahan Daerah, khususnya dalam pelayanan dasar pada terciptanya kesejahteraan masyarakat. Upaya ini sangat sesuai dengan apa yang dijamin dalam konstitusi sekaligus untuk menjaga kelangsungan kehidupan berbangsa yang serasi, harmonis dan utuh dalam koridor Negara Kesatuan Republik Indonesia. Untuk memberikan pelayanan publik secara maksimal kepada masyarakat yang berorientasi terhadap terwujudnya pelayanan publik yang prima, maka Pemerintah Kabupaten Banjarnegara menerapkan SPM dengan tujuan peningkatan pelayanan prima menuju *Good Governance*.

## B. Maksud, Tujuan dan Sasaran

Maksud penyusunan Renaksi Penerapan SPM adalah sebagai komitmen pemerintah daerah dalam Perencanaan dan Penganggaran SPM setiap tahun, memastikan program, kegiatan dan sub kegiatan penerapan SPM tertuang dalam dokumen perencanaan daerah, langkah-langkah konkrit dalam pemenuhan SPM dan alat melaksanakan pemantauan dan evaluasi penerapan SPM di daerah.

Renaksi ini bertujuan untuk dapat memenuhi kebutuhan data dan informasi diberbagai tingkatan administrasi dalam rangka peningkatan efektifitas dan efisiensi penyelenggaraan pemerintahan daerah.

Kebijakan dan program pembangunan yang ditetapkan oleh Pemerintah Kabupaten Banjarnegara dalam mencapai sasaran meningkatnya aksesibilitas masyarakat terhadap pelayanan pemerintah daerah yang ditetapkan dengan kebijakan meningkatkan kualitas penyelenggaraan pelayanan publik, dengan program penyempurnaan sistem manajemen pelayanan publik.

## C. Kondisi Umum Wilayah

### 1. Luas Wilayah dan Batas Wilayah

Kabupaten Banjarnegara merupakan salah satu Kabupaten yang terletak di Provinsi Jawa Tengah. Secara geografis terletak di antara 7°12'-7°31' Lintang Selatan dan 109°45'50" Bujur Timur. Kabupaten Banjarnegara memiliki luas wilayah 106.970,997 ha atau 3,29% dari luas seluruh wilayah Provinsi Jawa Tengah (3,25 juta Ha). Batas-batas wilayah Kabupaten Banjarnegara adalah sebagai berikut:

- a. Sebelah utara : Kabupaten Pekalongan dan Kabupaten Batang
- b. Sebelah timur : Kabupaten Wonosobo
- c. Sebelah selatan : Kabupaten Kebumen
- d. Sebelah barat : Kabupaten Banyumas dan Kabupaten Purbalingga

Gambar 2.1. Peta Kabupaten Banjarnegara

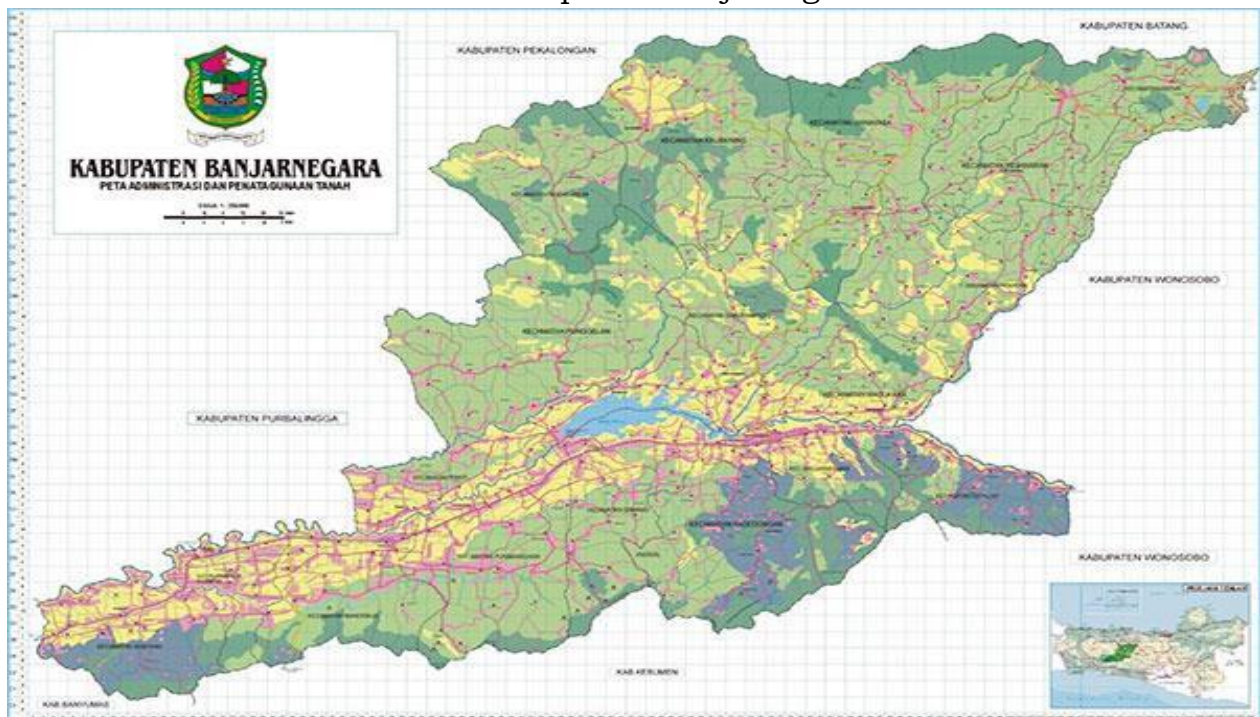

Tabel 2.1. Wilayah Administratif Diperinci Tiap Kecamatan di Kabupaten Banjarnegara Tahun 2024

Kecamatan	Jumlah		Luas Wilayah	
	Desa	Kelurahan	Ha	%
Susukan	15	-	5.265,67	4,923
Purwareja Klampok	8	-	2.186,67	2,044
Mandiraja	16	-	5.261,58	4,919
Purwanegara	13	-	7.386,53	6,905
Bawang	18	-	5.520,64	5,161
Banjarnegara	4	9	2.624,20	2,453
Pagedongan	9	-	8.055,24	7,530
Sigaluh	14	1	3.955,95	3,698
Madukara	18	2	4.820,15	4,506
Banjarmangu	17	-	4.635,61	4,334
Wanadadi	11	-	2.827,41	2,643
Rakit	11	-	3.244,62	3,033
Punggelan	17	-	10.284,01	9,614
Karangkobar	13	-	3.906,94	3,652
Pagentan	16	-	4.618,98	4,318
Pejawaran	17	-	5.224,97	4,884
Batur	8	-	4.717,10	4,410
Wanayasa	17	-	8.201,13	7,667
Kalibening	16	-	8.377,56	7,832
Pandanarum	8	-	5.856,05	5,474
Total	266	12	106.971,00	100,00

Sumber : Kabupaten Dalam Angka Tahun 2024

Kabupaten Banjarnegara memiliki 20 Kecamatan yang terdiri dari 266 desa, 12 kelurahan serta terbagi dalam 970 dusun, 1.316 Rukun Warga (RW) dan 5.451 Rukun Tetangga (RT). Kecamatan di Kabupaten Banjarnegara yang memiliki daerah terluas di Kabupaten Banjarnegara yaitu Kecamatan Punggelan sebesar 10.284,01 ha, sedangkan kecamatan dengan luas terkecil adalah Kecamatan Purwareja Klampok dengan luas 2.186,67 ha.

## 2. Topografi

Wilayah Kabupaten Banjarnegara terletak pada jalur pegunungan di bagian tengah Jawa Tengah sebelah barat yang membujur dari arah barat ke timur. Ditinjau dari ketinggiannya Kabupaten Banjarnegara secara umum terbagi menjadi empat kategori ketinggian lahan sebagai berikut:

- Ketinggian kurang dari 100 m dari permukaan laut sebesar 9,82%, terdapat di daerah Susukan dan Purwareja Klampok.
- Ketinggian 100-500 m dari permukaan laut sebesar 37,04%, terdapat di daerah Mandiraja, Rakit, Punggelan, Wanadadi, Banjarmangu, Purwanegara, Bawang, Banjarnegara, dan Madukara.
- Ketinggian antara 500-1.000 m dari permukaan laut sebesar 28,74%, terdapat di daerah Pagedongan, Sigaluh, dan Pagentan.
- Ketinggian lebih besar dari 1.000 m dari permukaan laut sebesar 24,40%, terdapat di daerah Karangkobar, Pejawaran, Batur, Wanayasa, Kalibening, dan Pandanarum.

Kondisi topografi Kabupaten Banjarnegara ditinjau dari kemiringan wilayah Kabupaten Banjarnegara dikelompokkan :

- a. Kelas lereng 1 (kemiringan 0-15%): 24,61% dari luas Kabupaten Banjarnegara, terdapat di daerah Susukan, Purwareja Klampok, Mandiraja, Purwanegara, Pagedongan, Bawang, dan Rakit.
- b. Kelas lereng 2 (kemiringan di atas 15-40%): 45,04% dari luas wilayah Kabupaten Banjarnegara yaitu daerah Madukara, Banjarmangu, Wanadadi, Punggelan, Karangkoobar, Pagentan, Wanayasa, dan Kalibening.
- c. Kelas lereng 3 (Kemiringan lebih dari 40%): 30,35% dari luas wilayah Kabupaten Banjarnegara yaitu Susukan, Banjarnegara, Sigaluh, Banjarmangu, Pejawaran, dan Batur.

### 3. Hidrologi

Wilayah Kabupaten Banjarnegara termasuk dalam wilayah aliran Sungai Serayu, Pekacangan, Gintung, Merawu, dan Sungai Tulis dengan anak-anak sungainya. Sifat sungai tersebut umumnya adalah prenil (mengalir sepanjang tahun) dan merupakan bagian DAS (Daerah Aliran Sungai) Serayu. Berikut merupakan jumlah mata air dan sungai yang mengalir di daerah resapan Kabupaten Banjarnegara :

- a. Kecamatan Rakit: memiliki 42 mata air yang dialiri oleh Sungai Serayu dan Pekacangan.
- b. Kecamatan Punggelan: memiliki 6 mata air yang dialiri oleh Sungai Pekacangan, Kedawung, Pandanaran, Wujil, Cacaban, dan Gintung.
- c. Kecamatan Wanadadi: memiliki 4 mata air yang dialiri oleh Sungai Serayu dan Pekacangan.
- d. Banjarmangu: memiliki 9 mata air yang dialiri Pekacangan, Serayu, Merawu, Kandangwangi, dan Lumajang.
- e. Madukara: memiliki 20 mata air yang dialiri Serayu, Merawu, Langkrang, dan Bangbang.
- f. Pagentan: memiliki 9 mata air yang dialiri Merawu, Bojong, dan Jawar.
- g. Pejawaran: memiliki 13 mata air yang dialiri oleh sungai Bojong, Penaraban, Putih, dan Dalak.

### 4. Demografi

Secara umum, jumlah penduduk di Kabupaten Banjarnegara di tahun 2023 mengalami peningkatan yang cukup signifikan dibandingkan dengan hasil sensus penduduk di tahun 2022.

#### a. Jumlah penduduk

Jumlah penduduk di wilayah Kabupaten Banjarnegara tahun 2023 sebanyak 1.061.258 jiwa, yang berarti mengalami kenaikan sebesar 22.540 jiwa atau sebesar 2.24% persen dari jumlah penduduk akhir tahun 2022 sebanyak 1.038.718 jiwa.

Penduduk di Kabupaten Banjarnegara menurut umur, strukturnya terlihat lebih unik. Jumlah penduduk paling tinggi berada pada kelompok umur 10-14 tahun yaitu sebesar 84.397 jiwa. Di sisi lain, terjaganya postur jumlah penduduk pada tiap kelompok umur dapat menjadi indikasi keberhasilan program pengendalian jumlah penduduk melalui Keluarga Berencana (KB) yang ditunjukkan dengan peningkatan jumlah peserta KB aktif. Rasio ketergantungan penduduk di Kabupaten Banjarnegara sebesar 41,75% yang berarti bahwa struktur kependudukan di Kabupaten Banjarnegara mengarah pada proporsi penduduk usia produktif yang lebih besar.

Kondisi ini menuju pada pencapaian bonus demografi, yaitu percepatan pertumbuhan ekonomi akibat berubahnya struktur umur penduduk yang ditandai dengan menurunnya rasio ketergantungan (dependency ratio) penduduk non-usia kerja kepada penduduk usia kerja. Perubahan struktur ini memungkinkan bonus demografi tercipta karena meningkatnya suplai angkatan kerja (labor supply), tabungan (saving), dan kualitas sumber daya manusia (human capital). Kondisi tersebut menguntungkan dalam menggerakkan perekonomian di Kabupaten Banjarnegara. Untuk mencapai hal tersebut, penciptaan lapangan kerja dan peningkatan keahlian tenaga kerja diharapkan perlu diupayakan agar tenaga kerja produktif mampu menghadapi persaingan kerja yang kian kompetitif.

b. Kepadatan penduduk

Kecamatan Banjarnegara, Purwareja Klampok, dan Rakit adalah kecamatan dengan tingkat kepadatan penduduk tertinggi, masing-masing dengan jumlah kepadatan penduduk 2.610 jiwa per km<sup>2</sup>, 2.154 jiwa per km<sup>2</sup> dan 1.647 jiwa per km<sup>2</sup>. Sementara itu kecamatan yang tingkat kepadatan penduduknya rendah adalah Kecamatan Pandanarum dan Pagedongan, yakni sebesar 394 per km<sup>2</sup> dan 519 per km<sup>2</sup>. Secara umum tingkat kepadatan penduduk sebesar 937 jiwa/km<sup>2</sup>, yang berarti bahwa setiap 1 km<sup>2</sup> luas wilayah Kabupaten Banjarnegara, dihuni oleh sekitar 937 orang.

5. Kawasan Rawan Bencana

Jenis bencana alam di Kabupaten Banjarnegara yang rawan terjadi yaitu longsor, gas beracun, kekeringan, dan banjir. Daerah-daerah rawan bencana dapat dipetakan sebagai berikut:

1. Kawasan rawan longsor. Mayoritas wilayah di Kabupaten Banjarnegara merupakan kawasan/daerah rawan bencana longsor. Dari 20 kecamatan, yang daerahnya tidak termasuk kategori rawan longsor, yaitu Kecamatan Rakit, Wanadadi, Purwareja Klampok, dan Banjarnegara.
2. Kawasan rawan gas beracun meliputi:
  - a. Kecamatan Batur
  - b. Kecamatan Wanayasa
  - c. Kecamatan Pejawaran.
3. Kawasan rawan kekeringan meliputi:
  - a. Kecamatan Susukan
  - b. Kecamatan Mandiraja
  - c. Kecamatan Purwanegara
  - d. Kecamatan Bawang
  - e. Kecamatan Punggelan
  - f. Kecamatan Pagedongan
  - g. Kecamatan Madukara.
4. Kawasan termasuk rawan banjir meliputi:
  - a. Kecamatan Kalibening
  - b. Kecamatan Pejawaran
  - c. Kecamatan Susukan
  - d. Kecamatan Purwareja Klampok.

## 6. Fokus Kesejahteraan dan Pemerataan Ekonomi

### 1. Produk Domestik Regional Bruto (PDRB)

Berdasarkan lapangan usaha, PDRB Kabupaten Banjarnegara terbagi atas 17 sektor usaha, dimana sektor pertanian, kehutanan, dan perikanan masih mendominasi perekonomian di Kabupaten Banjarnegara. Kontribusi lapangan usaha terbesar sektor usaha terhadap struktur PDRB (atas dasar harga berlaku) di Kabupaten Banjarnegara yaitu sektor pertanian, kehutanan, dan perikanan sebesar 31,54%, sektor perdagangan besar dan eceran, reparasi mobil, dan sepeda motor sebesar 14,96%, disusul industri pengolahan 14,38%. Sedangkan sektor usahadengan kontribusi terkecil dalam pembentukan struktur PDRB (atas dasar harga berlaku) adalah sektor pengadaan listrik dan gas sebesar 0,03%, sektor pengadaan air, pengelolaan sampah, limbah dan daur ulang sebesar 0,04%, dan sektor jasa perusahaan sebesar 0,37%.

PDRB Kabupaten Banjarnegara, baik atas dasar harga konstan dan atas dasar harga berlaku selama lima tahun terakhir.

### 2. Pertumbuhan Ekonomi

Pertumbuhan ekonomi digunakan untuk menghitung kinerja perekonomian pada suatu tahun fiskal dengan menggunakan rumusan pertumbuhan PDRB atas dasar harga konstan. Pertumbuhan ekonomi di Kabupaten Banjarnegara cenderung dinamis dalam kurun waktu tahun 2022-2023. Pada tahun 2023, pertumbuhan ekonomi di Kabupaten Banjarnegara tercatat sebesar 4,98%, mengalami penurunan bila dibandingkan tahun 2022 sebesar 5,29%. Pertumbuhan ekonomi Kabupaten Banjarnegara berada di atas pertumbuhan ekonomi Jawa Tengah sebesar 5,28% di tahun 2020.

Pertumbuhan lapangan usaha di dalam struktur perekonomian Kabupaten Banjarnegara secara rata-rata paling besar disumbang oleh kategori informasi dan komunikasi serta jasa pendidikan. Sedangkan lapangan usaha yang secara rata-rata tumbuh paling kecil adalah lapangan usaha kategori pengadaan air, pengelolaan sampah, limbah dan daur ulang serta pertanian, kehutanan, dan perikanan.

### 3. Laju inflasi

Laju inflasi yang terjadi di Kabupaten Banjarnegara cenderung mengalami penurunan pada kurun waktu 2018-2022. Pada tahun 2021 laju inflasi di Kabupaten Banjarnegara mengalami penurunan menjadi sebesar 1,9%. Kenaikan harga terbesar disumbang oleh kelompok komoditas kesehatan dan bahan makanan. Laju inflasi bulanan memiliki pola yang hamper sama, terutama pada kenaikan bulan Maret, Juni, Juli dan November. Pola tersebut menunjukkan bahwa kenaikan dan penurunan harga sangat dipengaruhi oleh beberapa faktor yaitu musim dan tidak seimbangannya antara permintaan dan penawaran suatu barang (misalnya saat panen, menjelang hari raya, dan tahun ajaran baru).

#### 4. PDRB per kapita

PDRB perkapita penduduk Kabupaten Banjarnegara dapat menggambarkan secara relatif tingkat kesejahteraan masyarakat. Besarnya PDRB per kapita (ADHB) di Kabupaten Banjarnegara dalam kurun lima tahun menunjukkan peningkatan dari sebesar Rp. 15,9 juta pada tahun 2018 menjadi sebesar Rp. 21,9 juta pada tahun 2022. Kondisi ini memberikan gambaran bahwa perkembangan PDRB Perkapita di Kabupaten Banjarnegara cukup baik. Besarnya PDRB per kapita (ADHK) di Kabupaten Banjarnegara pada tahun 2011 tercatat sebesar Rp. 9.952.403,66 menjadi sebesar Rp. 12.262.427,80 pada tahun 2015

#### 5. Persentase penduduk miskin

Salah satu indikator keberhasilan pembangunan adalah meningkatnya kesejahteraan masyarakat, yang berarti bahwa menurun pula jumlah penduduk miskin. Pada tahun 2016 persentase penduduk miskin Kabupaten Banjarnegara sebesar 17,46%, turun bila dibandingkan tahun 2015 yang tercatat sebesar 18,37%. Tingkat kemiskinan Kabupaten Banjarnegara masih berada di atas rata-rata Jawa Tengah yang tercatat 13,27%. Jumlah penduduk miskin selama kurun waktu tahun 2018-2022 menunjukkan penurunan dari sebanyak 164.000 jiwa menjadi 158.200 jiwa. Upaya penanggulangan kemiskinan dilaksanakan melalui berbagai program pengentasan kemiskinan baik yang bersumber dari anggaran pemerintah pusat, provinsi maupun APBD Kabupaten Banjarnegara.

Banjarnegara menduduki peringkat ketujuh sebagai Kabupaten dengan persentase penduduk miskin tertinggi di Provinsi Jawa Tengah. Secara umum, kabupaten di wilayah eks- Karesidenan Banyumas merupakan penyumbang tertinggi angka kemiskinan di Provinsi Jawa Tengah dengan rata-rata tingkat kemiskinan sebesar 16,95%.

#### 6. Indeks Gini

Indeks Gini merupakan indikator yang menunjukkan tingkat ketimpangan pendapatan secara menyeluruh. Nilai Rasio Gini berkisar antara 0 hingga 1. Rasio Gini bernilai 0,365 menunjukkan adanya pemerataan pendapatan yang sempurna, atau setiap orang memiliki pendapatan yang sama. Sedangkan, Koefisien Gini bernilai 1 menunjukkan ketimpangan yang sempurna, atau satu orang memiliki segalanya sementara orang-orang lainnya tidak memiliki apa-apa. Dengan kata lain, Rasio Gini diupayakan agar mendekati 1 untuk menunjukkan adanya pemerataan distribusi pendapatan antar penduduk.

Tingkat ketimpangan pendapatan di Kabupaten Banjarnegara setiap tahunnya mengalami trend peningkatan. Ini berarti bahwa masih terdapat kesenjangan pendapatan antar penduduk yang cukup mencolok, digambarkan dengan angka indeks gini pada tahun 2014 sebesar 0,34, cenderung meningkat dibandingkan tahun-tahun sebelumnya, pada tahun 2010 hanya sebesar 0,26.

## 7. Indeks Williamson

Dari hasil pengolahan Indeks Williamson PDRB, tingkat disparitas antar kecamatan di Kabupaten Banjarnegara pada tahun 2010-2014 cenderung stabil. Tingkat ketimpangan antar kecamatan di Kabupaten Banjarnegara tergolong rendah atau cenderung merata. Faktor yang mempengaruhi peningkatan disparitas pendapatan antar kecamatan yaitu pertumbuhan kecamatan yang berbeda. Indeks Williamson Kabupaten Banjarnegara lebih rendah dibandingkan Jawa Tengah.

### D. Tugas dan Fungsi Tim Penerapan SPM

Renaksi Penerapan SPM Daerah disusun berdasarkan hasil pemantauan dan evaluasi yang dilakukan pada capaian penerapan SPM pada Tahun sebelumnya (N-1) dalam pelaksanaannya tim penerapan SPM melakukan serangkaian proses perencanaan strategi yang dirumuskan dengan mempertimbangan isu-isu strategis dan permasalahan yang terjadi dalam penerapan capaian SPM yang harus dihadapi selama pelaksanaan penerapan SPM. Strategi tim penerapan SPM dalam menyusun Renaksi Penerapan SPM Daerah harus memperhatikan faktor internal dan eksternal yang berada di dalam lingkup ekologi/lingkungan pembangunan di Kabupaten Banjarnegara yang mempengaruhi tidak tercapainya sasaran capaian SPM. Pendekatan yang digunakan oleh tim Penerapan SPM dalam merumuskan Renaksi Penerapan SPM Daerah adalah dengan membuat inisiasi yang berisi solusi dan inovasi yang dapat diterapkan oleh tim Penerapan SPM dalam upaya memperbaiki capaian, sehingga rumusan strategi Renaksi Penerapan SPM Daerah yang disusun merupakan rangkaian hubungan yang saling berpengaruh antara kekuatan, kelemahan, dan peluang serta ancaman yang dihadapi oleh pemerintah daerah dalam menerapkan SPM di daerah masing-masing.

Seiring dengan telah diterbitkannya Undang-Undang Nomor 23 Tahun 2014 tentang Pemerintahan Daerah, Pemerintah menerbitkan Peraturan Pemerintah Nomor 2 Tahun 2018 tentang Standar Pelayanan Minimal dan Peraturan Menteri Dalam Negeri Nomor 59 Tahun 2021 tentang Penerapan Standar Pelayanan Minimal sebagai pengganti Peraturan Menteri Dalam Negeri Nomor 100 Tahun 2018. Peraturan Pemerintah Nomor 2 Tahun 2018 dan Peraturan Menteri Dalam Negeri Nomor 59 Tahun 2021 harus dipedomani oleh setiap pemerintah daerah dalam pelaksanaan penerapan SPM baik Provinsi maupun Kabupaten/Kota.

**BAB II**  
**KONDISI DAN PERMASALAHAN PEMENUHAN PENERAPAN SPM**

**A. Kondisi Pemenuhan Penerapan SPM**

Program Prioritas Pemenuhan SPM sesuai dengan telaah terhadap Rencana Strategis, dalam Rencana Strategis Kabupaten Banjarnegara 2022-2024 terdapat beberapa fokus dalam urusan pemerintahan wajib pelayanan dasar, yaitu sebagai berikut:

1. Bidang Pendidikan

Tabel 2.1.1.

**Indeks Pencapaian Target SPM Pendidikan Anak Usia Dini**

No	Jenis Pelayanan Dasar	Penerima Pelayanan Dasar		Presentase (4:3 x 100%)	Indeks Pencapaian Penerima Layanan Dasar (5 x 80%)
		Jumlah yang harus dilayani (Orang)	Jumlah yang terlayani (Orang)		
1	2	3	4	5	6
1.	Pendidikan Anak Usia Dini	49.308	36.901	74,84	59,87
No	Mutu Minimal Pelayanan Dasar	Penerima Pelayanan Dasar		Presentase (4:3 x 100%)	Indeks Pencapaian Mutu Minimal Layanan Dasar (5 x 20%)
		Jumlah Mutu Barang/Jasa yang dibutuhkan	Jumlah Mutu Barang/Jasa yang tersedia		
1	2	3	4	5	6
1.	Angka Partisipasi Sekolah	100	93,25	93,25	18,65
2.	Peningkatan proporsi jumlah satuan PAUD yang mendapatkan minimal akreditasi B	100	34,77	34,77	6,95
3.	Pertumbuhan pendidik PAUD di S1/DIV	100	63,00	63,00	12,60
4.	Rasio Pengawas Sekolah untuk PAUD	100	70,76	70,76	14,15
5.	Kecukupan formasi guru ASN	100	4,86	4,86	0,97
6.	Indeks distribusi guru	100	100,00	100,00	20,00
7.	Proporsi PTK bersertifikasi	100	63,00	63,00	12,60
8.	Proporsi PTK Penggerak	100	0,78	0,78	0,16
9.	Pengalaman pelatihan guru	100	0,00	0,00	0,00
Total Indeks Mutu Pelayanan Dasar					9,56
Indeks Prestasi Standar Pelayanan Minimal (IPSPM)					69,44 (Tuntas Muda)

Tabel 2.1.2.

**Indeks Pencapaian Target SPM Pendidikan Dasar**

No	Jenis Pelayanan Dasar	Penerima Pelayanan Dasar		Presentase (4:3 x 100%)	Indeks Pencapaian Penerima Layanan Dasar (5 x 80%)
		Jumlah yang harus dilayani (Orang)	Jumlah yang terlayani (Orang)		
1	2	3	4	5	6
1.	Pendidikan Dasar	151.974	143.968	94,73	75,79
No	Mutu Minimal Pelayanan Dasar	Penerima Pelayanan Dasar		Presentase (4:3 x 100%)	Indeks Pencapaian Mutu Minimal Layanan Dasar (5 x 20%)
		Jumlah Mutu Barang/Jasa yang dibutuhkan	Jumlah Mutu Barang/Jasa yang tersedia		
1	2	3	4	5	6
SD :					
1.	Angka partisipasi kasar	100	92,61	92,61	18,52
2.	Angka partisipasi sekolah	100	95,63	95,63	19,13
3.	Angka partisipasi murni	100	87,92	87,92	17,58
4.	Kemampuan literasi	1,83	1,83	100,00	20,00
5.	Kemampuan numerasi	1,62	1,62	100,00	20,00

6.	Perbedaan Skor Literasi	2,67	2,67	100,00	20,00
7.	Perbedaan Skor Numerasi	3,00	3,00	100,00	20,00
8.	Indeks iklim keamanan	692	671	96,97	19,39
9.	Indeks iklim kebinekaan dan inklusivitas	100	100,00	100,00	20,00
10.	Kecukupan formasi guru ASN	100	70,89	70,89	14,18
11.	Indeks distribusi guru	100	86,94	86,94	17,39
12.	Proporsi PTK bersertifikat	100	94,92	94,92	18,98
13.	Proporsi PTK penggerak	100	3,26	3,26	0,65
14.	Pengalaman pelatihan guru	100	15,98	15,98	3,20
SMP :					
1.	Angka partisipasi kasar	100	87,03	87,03	17,41
2.	Angka partisipasi sekolah	100	92,86	92,86	18,57
3.	Angka partisipasi murni	100	71,08	71,08	14,22
4.	Kemampuan literasi	1,88	1,88	100,00	20,00
5.	Kemampuan numerasi	1,73	1,73	100,00	20,00
6.	Perbedaan skor literasi	2,67	2,67	100,00	20,00
7.	Perbedaan skor numerasi	3,00	3,00	100,00	20,00
8.	Indeks iklim keamanan	2,47	2,47	100,00	20,00
9.	Indeks iklim kebinekaan dan inklusivitas	100	100,00	100,00	20,00
10.	Kecukupan formasi guru ASN	100	70,48	70,48	14,10
11.	Indeks distribusi guru	100	92,31	92,31	18,46
12.	Proporsi PTK bersertifikat	100	65,82	65,82	13,16
13.	Proporsi PTK penggerak	100	3,88	3,88	0,78
14.	Pengalaman pelatihan guru	100	19,72	19,72	3,94
Total Indeks Mutu Pelayanan Dasar					17,52
Indeks Prestasi Standar Pelayanan Minimal (IPSPM)					91,84 (Tuntas Utama)

Tabel 2.1.3.  
Indeks Pencapaian Target SPM Pendidikan Kesetaraan

No	Jenis Pelayanan Dasar	Penerima Pelayanan Dasar		Presentase (4:3 x 100%)	Indeks Pencapaian Penerima Layanan Dasar (5 x 80%)
		Jumlah yang harus dilayani (Orang)	Jumlah yang terlayani (Orang)		
1	2	3	4	5	6
1.	Pendidikan Kesetaraan	5.009	4.298	85,81	68,64
No	Mutu Minimal Pelayanan Dasar	Penerima Pelayanan Dasar		Presentase (4:3 x 100%)	Indeks Pencapaian Mutu Minimal Layanan Dasar(5 x 20%)
1	2	Jumlah Mutu Barang/Jasa yang dibutuhkan	Jumlah Mutu Barang/Jasa yang Tersedia		
1	2	3	4	5	6
1.	Angka partisipasi kasar	100	85,81	85,81	17,16
2.	Angka partisipasi sekolah	100	100,00	100,00	20,00
3.	Angka partisipasi murni	100	85,81	85,81	17,16
4.	Kemampuan literasi	1,88	1,88	100,00	20,00
5.	Kemampuan numerasi	1,73	1,73	100,00	20,00
6.	Perbedaan skor literasi	2,67	2,67	100,00	20,00
7.	Perbedaan skor numerasi	3,00	3,00	100,00	20,00
8.	Indeks iklim keamanan	2,50	2,50	100,00	20,00
9.	Indeks iklim kebinekaan dan inklusivitas	2,21	2,21	100,00	20,00
10.	Kecukupan formasi guru ASN	100	3,30	3,30	0,66
11.	Indeks distribusi guru	100	100,00	100,00	20,00
12.	Proporsi PTK bersertifikat	100	0	0,00	,00

13.	Proporsi PTK Penggerak	100	0	0,00	0,00
14.	Pengalaman pelatihan guru	100	0	0,00	0,00
Total Indeks Mutu Pelayanan Dasar					13,93
Indeks Prestasi Standar Pelayanan Minimal (IPSPM)					82,57 (Tuntas Madya)

## 2. Bidang Kesehatan

Tabel 2.2.1.

### Indeks Pencapaian Target SPM Pelayanan Kesehatan Ibu Hamil

No	Jenis Pelayanan Dasar	Penerima Pelayanan Dasar		Presentase (4:3 x 100%)	Indeks Pencapaian Penerima Layanan Dasar (5 x 80%)
		Jumlah yang harus dilayani (Orang)	Jumlah yang terlayani (Orang)		
1	2	3	4	5	6
1.	Pelayanan Kesehatan Ibu Hamil	12.573	12.573	100,00	80,00
No	Mutu Minimal Pelayanan Dasar	Penerima Pelayanan Dasar		Presentase (4:3 x 100%)	Indeks Pencapaian Mutu Minimal Layanan Dasar (5 x 20%)
		Jumlah Mutu Barang/Jasa yang dibutuhkan	Jumlah Mutu Barang/Jasa yang tersedia		
1	2	3	4	5	6
1.	Vaksin Tetanus Difteri (Td)	12.573	12.573	100,00	20,00
2.	Tablet tambah darah	12.573	12.573	100,00	20,00
3.	Alat deteksi resiko Ibu Hamil : Test Kehamilan.	12.573	12.573	100,00	20,00
4.	Alat deteksi resiko Ibu Hamil : Pemeriksaan HB	12.573	12.573	100,00	20,00
5.	Alat deteksi resiko Ibu Hamil : Pemeriksaan Golongan Darah	12.573	12.573	100,00	20,00
6.	Alat deteksi resiko Ibu Hamil : Pemeriksaan Glukoprotein Urin	12.573	12.573	100,00	20,00
7.	Kartu ibu/rekam medis ibu	12.573	12.573	100,00	20,00
8.	Buku Kesehatan Ibu dan Anak (KIA)	12.573	12.573	100,00	20,00
9.	Tenaga kesehatan : Dokter/dokter spesialis kebidanan	6	6	100,00	20,00
10.	Tenaga kesehatan : Bidan	1.000	1.000	100,00	20,00
11.	Tenaga kesehatan : Perawat	1.053	1.053	100,00	20,00
12.	Kunjungan 4 kali ibu hamil selama periode kehamilan (K4) (Satu kali pada trimester pertama, Satu kali pada trimester kedua, Dua kali pada trimester ketiga)	12.573	11.369	90,42	18,08
Total Indeks Mutu Pelayanan Dasar					19,84
Indeks Prestasi Standar Pelayanan Minimal (IPSPM)					99,84 (Tuntas Utama)

Tabel 2.2.2.

### Indeks Pencapaian Target SPM Pelayanan Kesehatan Ibu Bersalin

No	Jenis Pelayanan Dasar	Penerima Pelayanan Dasar		Presentase (4:3 x 100%)	Indeks Pencapaian Layanan Dasar (5 x 80%)
		Jumlah yang harus dilayani (Orang)	Jumlah yang terlayani (Orang)		
1.	Pelayanan Kesehatan Ibu Bersalin	11.995	11.995	100,00	80,00
No	Mutu Minimal Pelayanan Dasar	Penerima Pelayanan Dasar		Presentase (4:3 x 100%)	Indeks Pencapaian Mutu Minimal Layanan Dasar (5 x 20%)
		Jumlah Mutu Barang/Jasa yang dibutuhkan	Jumlah Mutu Barang/Jasa yang tersedia		
1	2	3	4	5	6
1.	Formulir Partograf	11.995	11.995	100,00	20,00
2.	Kartu ibu (rekam medis)	11.995	11.995	100,00	20,00
3.	Buku Kesehatan Ibu dan Anak (KIA)	11.995	11.995	100,00	20,00
4.	Tenaga kesehatan : Dokter/dokter spesialis Kebidanan dan Kandungan	6	6	100,00	20,00
5.	Tenaga Kesehatan : Bidan	1.000	1.000	100,00	20,00
6.	Tenaga Kesehatan: Perawat	1.053	1.053	100,00	20,00
Total Indeks Mutu Pelayanan Dasar					20,00
Indeks Prestasi Standar Pelayanan Minimal (IPSPM)					100,00 (Tuntas Paripurna)

Tabel 2.2.3.  
Indeks Pencapaian Target SPM Pelayanan  
Kesehatan Bayi Baru Lahir

No	Jenis Pelayanan Dasar	Penerima Pelayanan Dasar		Presentase (4:3 x 100%)	Indeks Pencapaian Penerima Layanan Dasar (5 x 80%)
		Jumlah yang harus dilayani (Orang)	Jumlah yang terlayani (Orang)		
1	2	3	4	5	6
1.	Pelayanan Kesehatan Bayi Baru Lahir	11.940	11.940	100,00	80,00
No	Mutu Minimal Pelayanan Dasar	Penerima Pelayanan Dasar		Presentase (4:3 x 100%)	Indeks Pencapaian Mutu Minimal Layanan Dasar (5 x 20%)
		Jumlah Mutu Barang/Jasa yang dibutuhkan	Jumlah Mutu Barang/Jasa yang tersedia		
1	2	3	4	5	6
1.	Vaksin Hepatitis B0	11.940	11.940	100,00	20,00
2.	Vitamin K1 injeksi	11.940	11.940	100,00	20,00
3.	Salep/tetes mata Antibiotic	11.940	11.940	100,00	20,00
4.	Formulir bayi baru lahir	11.940	11.940	100,00	20,00
5.	Formulir Manajemen Terpadu Bayi Muda (MTBM)	11.940	11.940	100,00	20,00
6.	Buku Kesehatan Ibu dan Anak (KIA)	11.940	11.940	100,00	20,00
7.	Tenaga kesehatan : Dokter/dokter spesialis Anak	8	8	100,00	20,00
8.	Tenaga kesehatan : Bidan	1.000	1.000	100,00	20,00
9.	Tenaga kesehatan : Perawat	1.053	1.053	100,00	20,00
Total Indeks Mutu Pelayanan Dasar					20,00
Indeks Prestasi Standar Pelayanan Minimal (IPSPM)					100,00 (Tuntas Paripurna)

Tabel 2.2.4.  
Indeks Pencapaian Target SPM Pelayanan Kesehatan Balita

No	Jenis Pelayanan Dasar	Penerima Pelayanan Dasar		Presentase (4:3 x 100%)	Indeks Pencapaian Penerima Layanan Dasar (5 x 80%)
		Jumlah yang harus dilayani (Orang)	Jumlah yang terlayani (Orang)		
1	2	3	4	5	6
1.	Pelayanan Kesehatan Balita	60.645	60.559	99,86	79,89
No	Mutu Minimal Pelayanan Dasar	Penerima Pelayanan Dasar		Presentase (4:3 x 100%)	Indeks Pencapaian Mutu Minimal Layanan Dasar (5 x 20%)
		Jumlah Mutu Barang/Jasa yang dibutuhkan	Jumlah Mutu Barang/Jasa yang tersedia		
1	2	3	4	5	6
1.	Kuisisioner Pra Skrining Perkembangan (KPSP) atau instrumen standar lain yang berlaku	60.645	60.559	99,86	19,97
2.	Formulir Deteksi Dini Tumbuh Kembang Anak (DDTK)	60.645	60.559	100,00	19,97
3.	Buku Kartu Ibu dan Anak (KIA)	60.645	60.559	100,00	19,97
4.	Vitamin A Biru	60.645	60.559	100,00	19,97
5.	Vitamin A Merah	60.645	60.559	100,00	19,97
6.	Vaksin imunisasi lanjutan: DPT-HB -Hib, Campak, Rubella	60.645	60.559	100,00	19,97
7.	Vaksin imunisasi dasar: HBO, BCG, Polio, IPV, DPT -HB -Hib, Campak, Rubella	60.645	60.559	100,00	19,97
8.	Jarum suntik dan Bahan Habis Pakai (BHP)	60.645	60.559	100,00	19,97
9.	Peralatan Anafilaktik	60.645	60.559	100,00	19,97
10.	Tenaga kesehatan : Dokter	60.645	60.559	100,00	19,97
11.	Tenaga kesehatan : Bidan	1.000	1.000	100,00	20,00
12.	Tenaga kesehatan : Perawat	1.053	1.053	100,00	20,00
13.	Tenaga kesehatan : Ahli Gizi	35	35	100,00	20,00
14.	Tenaga kesehatan : kader kesehatan	789	789	100,00	20,00
15.	Tenaga Non Kesehatan : Guru PAUD	214	214	100,00	20,00
<i>Total Indeks Mutu Pelayanan Dasar</i>					19,98
<i>Indeks Prestasi Standar Pelayanan Minimal (IPSPM)</i>					99,86 (Tuntas Utama)

Tabel 2.2.5  
Indeks Pencapaian Target SPM Pelayanan Kesehatan  
Pada Usia Pendidikan Dasar

No	Jenis Pelayanan Dasar	Penerima Pelayanan Dasar		Presentase (4:3 x 100%)	Indeks Pencapaian Penerima Layanan Dasar (5 x 80%)
		Jumlah yang harus dilayani (Orang)	Jumlah yang terlayani (Orang)		
1	2	3	4	5	6
1.	Pelayanan Kesehatan Pada Usia Pendidikan Dasar	134.465	131.427	97,74	78,19
No	Mutu Minimal Pelayanan Dasar	Penerima Pelayanan Dasar		Presentase (4:3 x 100%)	Indeks Pencapaian Mutu Minimal Layanan Dasar (5 x 20%)
		Jumlah Mutu Barang/Jasa yang dibutuhkan	Jumlah Mutu Barang/Jasa yang tersedia		
1	2	3	4	5	6
1.	Buku raport kesehatanku	134.465	131.427	97,74	19,55
2.	Buku pemantauan kesehatan	134.465	8.464	6,29	1,26
3.	Kuesioner skrining kesehatan	134.465	131.427	97,74	19,55
4.	Formulir rekapitulasi hasil pelayanan kesehatan usia sekolah dan remaja di dalam sekolah	134.465	91.444	68,01	13,60
5.	Formulir rekapitulasi hasil pelayanan kesehatan usia sekolah dan remaja di luar sekolah	134.465	131.427	97,74	19,55
6.	Tenaga kesehatan : Dokter/Dokter gigi	68	68	100,00	20,00
7.	Tenaga kesehatan : Bidan	1.000	1.000	100,00	20,00
8.	Tenaga kesehatan : Perawat	1.053	1.053	100,00	20,00
9.	Tenaga kesehatan : Ahli Gizi	35	35	100,00	20,00
10.	Tenaga Kesehatan : Masyarakat	35	48	100,00	20,00
11.	Tenaga kesehatan : Kader Kesehatan	13.446	8.143	60,56	12,11
12.	Tenaga Non kesehatan : Guru	1.031	1.031	100,00	20,00
Total Indeks Mutu Pelayanan Dasar					17,75
Indeks Prestasi Standar Pelayanan Minimal (IPSPM)					95,95 (Tuntas Utama)

Tabel 2.2.6.

Indeks Pencapaian Target SPM Pelayanan Kesehatan Pada Usia Produktif

No	Jenis Pelayanan Dasar	Penerima Pelayanan Dasar		Presentase (4:3 x 100%)	Indeks Pencapaian Penerima Layanan Dasar (5 x 80%)
		Jumlah yang harus dilayani (Orang)	Jumlah yang terlayani (Orang)		
1	2	3	4	5	6
1.	Pelayanan Kesehatan Pada Usia Produktif	467.440	420.745	90,01	72,01
No	Mutu Minimal Pelayanan Dasar	Penerima Pelayanan Dasar		Presentase (4:3 x 100%)	Indeks Pencapaian Mutu Minimal Layanan Dasar (5 x 20%)
		Jumlah Mutu Barang/Jasa yang dibutuhkan	Jumlah Mutu Barang/Jasa yang tersedia		
1	2	3	4	5	6
1.	Strip uji pemeriksaan gula darah, kolesterol	398	313	78,64	15,73
2.	Alat ukur berat badan	398	313	78,64	15,73
3.	Alat : Alat ukur tinggi badan	398	313	78,64	15,73
4.	Alat : Alat ukur lingkar perut	398	313	78,64	15,73

5.	Alat : Tensimeter	398	313	78,64	15,73
6.	Alat : Glukometer	40	40	100,00	20,00
7.	Alat : Tes strip gula darah	467.440	420.745	90,01	18,00
8.	Alat : Lancet	467.440	420.745	90,01	18,00
9.	Alat : Kapas alcohol	467.440	420.745	90,01	18,00
10.	Alat : KIT IVA Tes	35	35	100,00	20,00
11.	Formulir pencatatan dan pelaporan aplikasi Sistem Informasi Penyakit Tidak Menular (SIPTM)	278	278	100,00	20,00
12.	Tenaga kesehatan : Dokter	35	35	100,00	20,00
13.	BidanTenaga kesehatan : Bidan	35	35	100,00	20,00
14.	Tenaga kesehatan : Perawat	35	35	100,00	20,00
15.	Tenaga kesehatan : Ahli Gizi	35	35	100,00	20,00
16.	Tenaga Kesehatan Masyarakat	35	35	100,00	20,00
17.	Tenaga non kesehatan Terlatih/Mempunyai Kualifikasi tertentu	1.890	1.560	82,54	16,51
Total Indeks Mutu Pelayanan Dasar					18,19
Indeks Prestasi Standar Pelayanan Minimal (IPSPM)					90,19 (Tuntas Utama)

Tabel 2.2.7.

Indeks Pencapaian Target SPM Pelayanan Kesehatan Pada Usia Lanjut

No	Jenis Pelayanan Dasar	Penerima Pelayanan Dasar		Presentase (4:3 x 100%)	Indeks Pencapaian Penerima Layanan Dasar (5 x 80%)
		Jumlah yang harus dilayani (Orang)	Jumlah yang terlayani (Orang)		
1	2	3	4	5	6
1.	Pelayanan Kesehatan Pada Usia Lanjut	137.217	131.459	95,80	76,64
No	Mutu Minimal Pelayanan Dasar	Penerima Pelayanan Dasar		Presentase (4:3 x 100%)	Indeks Pencapaian Mutu Minimal Layanan Dasar (5 x 20%)
		Jumlah Mutu Barang/Jasa yang dibutuhkan	Jumlah Mutu Barang/Jasa yang tersedia		
1	2	3	4	5	6
1.	Strip uji pemeriksaan gula darah, kolesterol	137.217	100.000	72,88	14,58
2.	Instrumen Geriatric Depression Scale (GDS), Intrumen Abbreviated Mental Test (AMT) dan Instrumen Activity Daily Living (ADL) dalam Paket Pengkajian Paripurna Pasien Geriatri (P3G)	137.217	100.000	72,88	14,58
3.	Buku kesehatan lansia	137.217	70.000	51,01	10,20
4.	Dokter	70	35	50,00	10,00
5.	Bidan	278	266	95,68	19,14
6.	Perawat	278	100	35,97	7,19
7.	Ahli Gizi	70	35	50,00	10,00
8.	TenagaKesehatan Masyarakat	70	35	50,00	10,00
9.	Tenaga Non Kesehatan Terlatih	556	278	50,00	10,00
Total Indeks Mutu Pelayanan Dasar					11,74
Indeks Prestasi Standar Pelayanan Minimal (IPSPM)					88,39 (Tuntas Madya)

Tabel 2.2.8.

Indeks Pencapaian Target SPM Pelayanan Kesehatan Penderita Hipertensi

No	Jenis Pelayanan Dasar	Penerima Pelayanan Dasar		Presentase (4:3 x 100%)	Indeks Pencapaian Penerima Layanan Dasar (5 x 80%)
		Jumlah yang harus dilayani (Orang)	Jumlah yang terlayani (Orang)		
1	2	3	4	5	6
1.	Pelayanan Kesehatan Penderita Hipertensi	247.475	247.475	100,00	80,00
No	Mutu Minimal Pelayanan Dasar	Penerima Pelayanan Dasar		Presentase (4:3 x 100%)	Indeks Pencapaian Mutu Minimal Layanan Dasar (5 x 20%)
		Jumlah Mutu Barang/Jasa yang dibutuhkan	Jumlah Mutu Barang/Jasa yang tersedia		
1	2	3	4	5	6
1.	Pedoman pengendalian Hipertensi dan media Komunikasi, Informasi, Edukasi (KIE)	398	313	78,64	15,73
2.	Tensimeter	398	313	78,64	15,73
3.	Formulir pencatatan dan pelaporan aplikasi Sistem Informasi Penyakit Tidak Menular (SIPTM)	278	278	100,00	20,00
4.	Tenaga Kesehatan: Dokter	35	35	100,00	20,00
5.	Tenaga Kesehatan: Bidan	35	35	100,00	20,00
6.	Tenaga Kesehatan: Perawat	35	35	100,00	20,00
7.	Tenaga Kesehatan Masyarakat	35	35	100,00	20,00
8.	Obat Hipertensi	247.475	247.475	100,00	20,00
Total Indeks Mutu Pelayanan Dasar					18,93
Indeks Prestasi Standar Pelayanan Minimal (IPSPM)					98,93 (Tuntas Utama)

**Tabel 2.2.9.**  
**Indeks Pencapaian Target SPM Pelayanan  
Kesehatan Penderita Diabetes Melitus**

No	Jenis Pelayanan Dasar	Penerima Pelayanan Dasar		Presentase (4:3 x 100%)	Indeks Pencapaian Penerima Layanan Dasar (5 x 80%)
		Jumlah yang harus dilayani (Orang)	Jumlah yang terlayani (Orang)		
1	2	3	4	5	6
1.	Pelayanan Kesehatan Penderita Diabetes Melitus	15.765	15.765	100,00	80,00
No	Mutu Minimal Pelayanan Dasar	Penerima Pelayanan Dasar		Presentase (4:3 x 100%)	Indeks Pencapaian Mutu Minimal Layanan Dasar (5 x 20%)
		Jumlah Mutu Barang/Jasa yang dibutuhkan	Jumlah Mutu Barang/Jasa yang tersedia		
1	2	3	4	5	6
1.	Alat : Glukometer	40	40	100,00	20,00
2.	Alat : Strip Tes Gula Darah	15.765	15.765	100,00	20,00
3.	Alat : Kapas Alkohol	15.765	15.765	100,00	20,00
4.	Alat : Lancet	15.765	15.765	100,00	20,00
5.	Formulir pencatatan dan pelaporan aplikasi Sistem Informasi Penyakit Tidak Menular (SIPTM)	278	278	100,00	20,00
6.	Pedoman dan media Komunikasi, Informasi, Edukasi (KIE)	398	398	100,00	20,00
7.	Tenaga kesehatan : Dokter	35	35	100,00	20,00
8.	Tenaga kesehatan : Bidan	35	35	100,00	20,00
9.	Tenaga kesehatan : Perawat	35	35	100,00	20,00
10.	Tenaga kesehatan : Ahli Gizi	35	35	100,00	20,00

11.	Tenaga Kesehatan Masyarakat	35	35	100,00	20,00
12.	Obat Diabetes Melitus	15.765	15.765	100,00	20,00
Total Indeks Mutu Pelayanan Dasar					20,00
Indeks Prestasi Standar Pelayanan Minimal (IPSPM)					100,00 (Tuntas Paripurna)

Tabel 2.2.10.

**Indeks Pencapaian Target SPM  
Pelayanan Kesehatan Orang Dengan  
Gangguan Jiwa Berat**

No	Jenis Pelayanan Dasar	Penerima Pelayanan Dasar		Presentase (4:3 x 100%)	Indeks Pencapaian Penerima Layanan Dasar (5 x 80%)
		Jumlah yang harus dilayani (Orang)	Jumlah yang terlayani (Orang)		
1	2	3	4	5	6
1.	Pelayanan Kesehatan Orang Dengan Gangguan Jiwa Berat	2.697	2.697	100,00	80,00
No	Mutu Minimal Pelayanan Dasar	Penerima Pelayanan Dasar		Presentase (4:3 x 100%)	Indeks Pencapaian Mutu Minimal Layanan Dasar (5 x 20%)
		Jumlah Mutu Barang/Jasa yang dibutuhkan	Jumlah Mutu Barang/Jasa yang tersedia		
1	2	3	4	5	6
1.	Buku Pedoman Diagnosis Penggolongan Gangguan Jiwa (PPDGJ III) atau Buku Pedoman Diagnosis Penggolongan Gangguan Jiwa terbaru (bila sudah tersedia)	35	35	100,00	20,00
2.	Kit berisi 2 Alat Fiksasi)	70	70	100,00	20,00
3.	Penyediaan formulir pencatatan dan pelaporan	2.697	2.697	100,00	20,00
4.	Media Komunikasi, Informasi, Edukasi (KIE)	35	35	100,00	20,00
5.	Tenaga kesehatan : Dokter	35	35	100,00	20,00
6.	Tenaga kesehatan : Perawat Terlatih Jiwa	35	19	54,29	10,86
7.	Tenaga kesehatan : Tenaga Kesehatan Lainnya	1.390	834	60,00	12,00
Total Indeks Mutu Pelayanan Dasar					17,55
Indeks Prestasi Standar Pelayanan Minimal (IPSPM)					97,55 (Tuntas Utama)

Tabel 2.2.11.

**Indeks Pencapaian Target SPM  
Pelayanan Kesehatan Orang Terduga  
Tuberkulosis**

No	Jenis Pelayanan Dasar	Penerima Pelayanan Dasar		Presentase (4:3 x 100%)	Indeks Pencapaian Penerima Layanan Dasar (5 x 80%)
		Jumlah yang harus dilayani (Orang)	Jumlah yang terlayani (Orang)		
1	2	3	4	5	6
1.	Pelayanan Kesehatan Orang Terduga Tuberkulosis	10.639	10.639	100,00	80,00
No	Mutu Minimal Pelayanan Dasar	Penerima Pelayanan Dasar		Presentase (4:3 x 100%)	Indeks Pencapaian Mutu Minimal Layanan Dasar (5 x 20%)
		Jumlah Mutu Barang/Jasa yang dibutuhkan	Jumlah Mutu Barang/Jasa yang tersedia		
1	2	3	4	5	6
1.	Media KIE (Leaflet, Lembar Balik, Poster, Banner)	35	35	100,00	20,00
2.	Reagen Zn TB	35	35	100,00	20,00
3.	Masker jenis rumah tangga dan Masker N95	3.500	3.500	100,00	20,00
4.	Pot dahak, Kaca slide, Bahan Habis Pakai (Oil Emersi, Ether Alkohol Lampu Spirtus/Bunsen, Ose/Lidi), Rak pengering	11.000	11.000	100,00	20,00
5.	Catridge tes cepat molekuler	11.000	11.000	100,00	20,00
6.	Formulir pencatatan dan pelaporan	11.000	11.000	100,00	20,00
7.	Pedoman/Standar Operasional Prosedur (SOP)	12	12	100,00	20,00
8.	Dokter/ dokter spesialis penyakit dalam/ dokter spesialis paru	4	4	100,00	20,00
9.	Tenaga kesehatan : Perawat	35	35	100,00	20,00
10.	Tenaga kesehatan : Analisis Teknik Laboratorium Medik (ATLM)	35	35	100,00	20,00
11.	Tenaga kesehatan : Penata Rontgen	10	10	100,00	20,00
12.	Tenaga kesehatan masyarakat	35	35	100,00	20,00
13.	Tenaga non kesehatan Terlatih/Mempunyai Kualifikasi tertentu	35	35	100,00	20,00
Total Indeks Mutu Pelayanan Dasar					20,00
Indeks Prestasi Standar Pelayanan Minimal (IPSPM)					100,00 (Tuntas Paripurna)

Tabel 2.2.12.  
Indeks Pencapaian Target SPM

**Pelayanan Kesehatan Orang Dengan Risiko Terinfeksi Virus  
Yang Melemahkan Daya Tahan Tubuh Manusia (*Human  
Immunodeficiency Virus*)**

No	Jenis Pelayanan Dasar	Penerima Pelayanan Dasar		Presentase (4:3 x 100%)	Indeks Pencapaian Penerima Layanan Dasar (5 x 80%)
		Jumlah yang harus dilayani (Orang)	Jumlah yang terlayani (Orang)		
1	2	3	4	5	6
1.	Pelayanan Kesehatan Orang Dengan Risiko Terinfeksi Virus Yang Melemahkan Daya Tahan Tubuh Manusia ( <i>Human Immunodeficiency Virus</i> )	21.265	21.265	100,00	80,00
No	Mutu Minimal Pelayanan Dasar	Penerima Pelayanan Dasar		Presentase (4:3 x 100%)	Indeks Pencapaian Mutu Minimal Layanan Dasar (5 x 20%)
		Jumlah Mutu Barang/Jasa yang dibutuhkan	Jumlah Mutu Barang/Jasa yang tersedia		
1	2	3	4	5	6
1.	Media KIE (Lembar Balik, Leaflet, Poster, Banner)	22.000	22.000	100	20,00
2.	Tes cepat HIV (RDT) pertama	22.000	22.000	100	20,00
3.	Bahan Medis Habis Pakai, Handschoen, Alkohol Swab, Plester, Lancet/Jarum Steril, Jarum Sput yang sesuai/Vacutainer dan Jarum Sesuai	22.000	22.000	100	20,00
4.	Alat tulis, Rekam medis yang berisi nomor rekam medis, Nomor fasilitas pelayanan kesehatan pelaksana, Nomor KTP/NIK	22.000	22.000	100	20,00
5.	Tenaga kesehatan : Dokter/dokter spesialis penyakit dalam/dokter spesialis kulit dan kelamin	4	4	100	20,00
6.	Tenaga kesehatan : Perawat	39	39	100	20,00
7.	Tenaga kesehatan : Bidan	39	39	100	20,00
8.	Tenaga kesehatan : Ahli Teknologi Laboratorium Medis (ATLM)	39	39	100	20,00
9.	Tenaga kesehatan masyarakat	35	35	100	20,00
10.	Tenaga non kesehatan terlatih atau mempunyai kualifikasi tertentu	71	71	100	20,00
Total Indeks Mutu Pelayanan Dasar					20,00
Indeks Prestasi Standar Pelayanan Minimal (IPSPM)					100,00 (Tuntas Paripurna)

3. Bidang Pekerjaan Umum

Tabel 2.3.1

**Indeks Pencapaian Target SPM Penyediaan  
Kebutuhan Pokok Air Minum Sehari-hari**

No	Jenis Pelayanan Dasar	Penerima Pelayanan Dasar		Presentase (4:3 x 100%)	Indeks Pencapaian Penerima Layanan Dasar (5 x 80%)
		Jumlah yang harus dilayani (Orang)	Jumlah yang terlayani (Orang)		
1	2	3	4	5	6
1.	Penyediaan Kebutuhan Pokok Air Minum Sehari-hari	4.051 (16.204) warga negara)	4.051 (16.204) warga negara)	100	80
No	Mutu Minimal Pelayanan Dasar	Penerima Pelayanan Dasar		Presentase (4:3 x 100%)	Indeks Pencapaian Mutu Minimal Layanan Dasar (5 x 20%)
		Jumlah Mutu Barang/Jasa yang dibutuhkan	Jumlah Mutu Barang/Jasa yang tersedia		
1	2	3	4	5	6
1.	Jumlah rumah tangga yang mendapatkan akses terhadap air minum melalui SPAM Jaringan Perpipaan terhadap Kuantitas (kebutuhan pokok minimal 60 liter/orang/hari)	4.051	4.051	100	20,00
2.	Jumlah rumah tangga yang mendapatkan akses terhadap air minum melalui SPAM Jaringan Perpipaan terhadap Kualitas air (tidak keruh, tidak berwarna, tidak berbau, tidak berbusa, tidak berbau)	4.051	4.051	100	20,00
3.	Jumlah rumah tangga yang mendapatkan akses terhadap air minum melalui SPAM Bukan Jaringan Perpipaan terhadap Kuantitas (kebutuhan pokok minimal 60 liter/orang/hari)	1	TIDAK DILAKSANAK AN	-	-
4.	Jumlah rumah tangga yang mendapatkan akses terhadap air minum melalui SPAM Bukan Jaringan Perpipaan terhadap Kualitas air (tidak keruh, tidak berwarna, tidak berbau, tidak berbusa, tidak berbau)	1	TIDAK DILAKSANAK AN	-	-
Total Indeks Mutu Pelayanan Dasar					20,00
Indeks Prestasi Standar Pelayanan Minimal (IPSPM)					100,00 (Tuntas Paripurna)

Tabel 2.3.1  
Indeks Pencapaian Target SPM

**Penyediaan Pelayanan Pengolahan Air Limbah  
Domestik**

No	Jenis Pelayanan Dasar	Penerima Pelayanan Dasar		Presentase (4:3 x 100%)	Indeks Pencapaian Penerima Layanan Dasar (5 x 80%)
		Jumlah yang harus dilayani (Orang)	Jumlah yang terlayani (Orang)		
1	2	3	4	5	6
1.	Penyediaan Pelayanan Pengolahan Air Limbah Domestik	858	858	100	80,00
No	Mutu Minimal Pelayanan Dasar	Penerima Pelayanan Dasar		Presentase (4:3 x 100%)	Indeks Pencapaian Mutu Minimal Layanan Dasar (5 x 20%)
		Jumlah Mutu Barang/Jasa yang dibutuhkan	Jumlah Mutu Barang/Jasa yang tersedia		
1	2	3	4	5	6
1.	Sistem Pengelolaan Air Limbah Domestik Setempat/SPALD-S terhadap Kuantitas akses pengolahan air limbah domestik (minimal 1 akses pengolahan air limbah domestik)	332	332	100	20,00
2.	Sistem Pengelolaan Air Limbah Domestik Setempat/SPALD-S terhadap Kualitas pelayanan air limbah domestik (akses dasar bagi masyarakat wilayah pedesaan dengan kepadatan penduduk <25 jiwa/hektar)	1	TIDAK DILAKSANAKAN	-	-
3.	Sistem Pengelolaan Air Limbah Domestik Setempat/SPALD-S terhadap Kualitas pelayanan air limbah domestik (akses aman bagi masyarakat yang bermukim di wilayah pengembangan SPALD-S dengan kondisi wilayah	1	TIDAK DILAKSANAKAN	-	-
	pedesaan yang memiliki kepadatan penduduk >25 jiwa/hektar dan seluruh wilayah perkotaan)				
4.	Sistem Pengelolaan Air Limbah Domestik Terpusat/SPALD-T terhadap Kuantitas akses pengolahan air limbah domestik (minimal 1 akses pengolahan air limbah domestik)	526	526	100,00	20,00
5.	Sistem Pengelolaan Air Limbah Domestik Terpusat/SPALD-T terhadap Kualitas pelayanan air limbah domestik (akses aman bagi masyarakat wilayah pedesaan dengan kepadatan penduduk >25 jiwa/hektar dan seluruh wilayah perkotaan)	1	1	100,00	20,00
Total Indeks Mutu Pelayanan Dasar					20,00
Indeks Prestasi Standar Pelayanan Minimal (IPSPM)					100,00 (Tuntas Paripurna)

4. Bidang Perumahan Rakyat

Tabel 2.4.1

**Indeks Pencapaian Target SPM Penyediaan dan Rehabilitasi  
Rumah Yang Layak Huni Bagi Korban Bencana Kabupaten/Kota**

No	Jenis Pelayanan Dasar	Penerima Pelayanan Dasar		Presentase (4:3 x 100%)	Indeks Pencapaian Penerima Layanan Dasar (5 x 80%)
		Jumlah yang harus dilayani (Orang)	Jumlah yang terlayani (Orang)		
1	2	3	4	5	6
1.	Penyediaan dan Rehabilitasi Rumah Yang Layak Huni Bagi Korban Bencana Kabupaten/Kota	61	61	100	80
No	Mutu Minimal Pelayanan Dasar	Penerima Pelayanan Dasar		Presentase (4:3 x 100%)	Indeks Pencapaian Mutu Minimal Layanan Dasar (5 x 20%)
1	2	Jumlah Mutu Barang/Jasa yang dibutuhkan	Jumlah Mutu Barang/Jasa yang tersedia		
1	2	3	4	5	6
1.	Bantuan akses rumah sewa layak huni bagi korban bencana	1	TIDAK DILAKSANAKAN	-	-
2.	Rehabilitasi rumah bagi korban bencana	5	TIDAK DILAKSANAKAN	-	-
3.	Pembangunan kembali rumah bagi korban bencana	1	TIDAK DILAKSANAKAN	-	-
4.	Pembangunan baru di lokasi baru/relokasi bagi korban bencana	14	14	100	20,00
Total Indeks Mutu Pelayanan Dasar					20,00
Indeks Prestasi Standar Pelayanan Minimal (IPSPM)					100,00 (Tuntas Paripurna)

Tabel 2.4.2

**Indeks Pencapaian Target SPM Fasilitasi Penyediaan  
Rumah Yang Layak Huni Bagi Masyarakat Yang Terkena Relokasi  
Program Pemerintah Daerah Kabupaten/Kota**

No	Jenis Pelayanan Dasar	Penerima Pelayanan Dasar		Presentase (4:3 x 100%)	Indeks Pencapaian Penerima Layanan Dasar (5 x 80%)
		Jumlah yang harus dilayani (Orang)	Jumlah yang terlayani (Orang)		
1	2	3	4	5	6
1.	Fasilitasi Penyediaan Rumah Yang Layak Huni Bagi Masyarakat Yang Terkena Relokasi Program Pemerintah Daerah Kabupaten/Kota	1	1	100	80,00
No	Mutu Minimal Pelayanan Dasar	Penerima Pelayanan Dasar		Presentase (4:3 x 100%)	Indeks Pencapaian Mutu Minimal Layanan Dasar (5 x 20%)
1	2	Jumlah Mutu Barang/Jasa yang dibutuhkan	Jumlah Mutu Barang/Jasa yang tersedia		
1	2	3	4	5	6
1.	Fasilitasi penggantian Hak Atas Penguasaan Tanah dan/atau Bangunan	1	1	100	20,00
2.	Subsidi uang sewa	1	1	100	20,00
3.	Penyediaan rumah layak huni	1	1	100	20,00
Total Indeks Mutu Pelayanan Dasar					20,00
Indeks Prestasi Standar Pelayanan Minimal (IPSPM)					100,00 (Tuntas Paripurna)

5. Bidang Trantibumlinmas

Tabel 2.5.1

**Indeks Pencapaian Target SPM  
Pelayanan Ketentraman dan Ketertiban Umum (TRANTIBUM)  
Tahun 2023**

No	Jenis Pelayanan Dasar	Penerima Pelayanan Dasar		Presentase (4:3 x 100%)	Indeks Pencapaian Penerima Layanan Dasar (5 x 80%)
		Jumlah yang harus dilayani (Orang)	Jumlah yang terlayani (Orang)		
1	2	3	4	5	6
1.	Pelayanan Ketentraman dan Ketertiban Umum (TRANTIBUM)	7	7	100,00	80,00
No	Mutu Minimal Pelayanan Dasar	Penerima Pelayanan Dasar		Presentase (4:3 x 100%)	Indeks Pencapaian Mutu Minimal Layanan Dasar (5 x 20%)
		Jumlah Mutu Barang/Jasa yang dibutuhkan	Jumlah Mutu Barang/Jasa yang tersedia		
1	2	3	4	5	6
1.	Standar sarana prasarana Satpol PP (jumlah dan kualitas barang dan jasa : a. gedung kantor, b. kendaraan operasional, c. perlengkapan operasional)	93	93	100,00	20,00
2.	Standar Operasional Prosedur (SOP) Satpol PP (SOP penegakan Perda, Tibumtranmas, pelaksanaan penanganan unjuk rasa dan kerusuhan massa, pelaksanaan pengawalan pejabat/orang-orang penting, pelaksanaan tempat-tempat penting, pelaksanaan operasional patroli)	14	14	100,00	20,00
3.	Standar peningkatan kapasitas anggota Satpol PP dan anggota Perlindungan masyarakat (jumlah dan kualitas personil/SDM)	97	97	100,00	20,00
4.	Standar pelayanan yang terkena dampak gangguan Trantibum akibat penegakan hukum terhadap pelanggaran Perda dan Perkada (pelayanan kerugian material dan pelayanan pengobatan)	1	1	100,00	20,00
5.	Warga negara yang memperoleh pelayanan kerugian materil (kerusakan akibat penegakan pelanggaran Perda dan Perkada, rusak ringan, rusak sedang, rusak berat)	1	TIDAK DILAKSANAKAN	-	-

6.	Warga negara yang memperoleh pelayanan pengobatan (pertolongan pertama yang terkena cedera fisik ringan akibat penegakan Perda dan Perkada dan ditindaklanjuti dengan membawa ke rumah sakit/pusat kesehatan masyarakat bila terkena cedera fisik sedang dan/atau berat)	1	TIDAK DILAKSANAKAN	-	-
Total Indeks Mutu Pelayanan Dasar					20,00
Indeks Prestasi Standar Pelayanan Minimal (IPSPM)					100,00 (Tuntas Paripurna)

**Tabel 2.5.2**  
**Indeks Pencapaian Target SPM Pelayanan Informasi Rawan Bencana (Kebencanaan)**

No	Jenis Pelayanan Dasar	Penerima Pelayanan Dasar		Presentase (4:3 x 100%)	Indeks Pencapaian Penerima Layanan Dasar (5 x 80%)
		Jumlah yang harus dilayani (Orang)	Jumlah yang terlayani (Orang)		
1	2	3	4	5	6
1.	Pelayanan Informasi Rawan Bencana (KEBENCANAAN)	600	600	100,00	80,00
No	Mutu Minimal Pelayanan Dasar	Penerima Pelayanan Dasar		Presentase (4:3 x 100%)	Indeks Pencapaian Mutu Minimal Layanan Dasar (5 x 20%)
1	2	Jumlah Mutu Barang/Jasa yang dibutuhkan	Jumlah Mutu Barang/Jasa yang tersedia		
1	2	3	4	5	6
1.	Pemetaan terhadap lokasi/daerah rawan bencana melalui penyusunan dokumen Kajian Risiko Bencana (tersedianya KRB dalam bentuk dokumen yang sah/legal)	1	1	100,00	20,00
2.	Identifikasi dan pemetaan terhadap warga negara di kawasan rawan bencana	498.831	498.831	100,00	20,00
3.	Melakukan sosialisasi, Komunikasi, Informasi dan Edukasi (KIE) rawan bencana (tatap muka dengan penduduk di daerah rawan bencana, melalui media sosial dan wahana multimedia)	600	600	100,00	20,00
4.	Penyediaan dan pemasangan rambu evakuasi dan papan informasi publik KIE per jenis bencana	447	447	100,00	20,00
Total Indeks Mutu Pelayanan Dasar					20,00
Indeks Prestasi Standar Pelayanan Minimal (IPSPM)					100,00 (Tuntas Paripurna)

**Tabel III.50.**  
**Indeks Pencapaian Target SPM Pelayanan Pencegahan dan Kesiapsiagaan Terhadap Bencana (KEBENCANAAN)**

No	Jenis Pelayanan Dasar	Penerima Pelayanan Dasar		Presentase (4:3 x 100%)	Indeks Pencapaian Penerima Layanan Dasar (5 x 80%)
		Jumlah yang harus dilayani (Orang)	Jumlah yang terlayani (Orang)		
1	2	3	4	5	6
1.	Pelayanan Pencegahan dan Kesiapsiagaan Terhadap Bencana (KEBENCANAAN)	498.831	498.831	100,00	80,00
No	Mutu Minimal Pelayanan Dasar	Penerima Pelayanan Dasar		Presentase (4:3 x 100%)	Indeks Pencapaian Mutu Minimal Layanan Dasar (5 x 20%)
		Jumlah Mutu Barang/Jasa yang dibutuhkan	Jumlah Mutu Barang/Jasa yang tersedia		
1	2	3	4	5	6
1.	Sarana prasarana penanggulangan bencana (seperti : tenda komando, mobil rescue, dapur umum, tenda posko kesehatan, air sanitasi, .... dll)	68	68	100,00	20,00
2.	Peningkatan kapasitas personil/Sumber Daya Manusia (SDM) (terlatihnya aparatur yang menangani sub-urusan bencana dan Warga Negara yang berada di kawasan rawan bencana)	55	55	100,00	20,00
Total Indeks Mutu Pelayanan Dasar					20,00
Indeks Prestasi Standar Pelayanan Minimal (IPSPM)					100,00 (Tuntas Paripurna)

**Tabel 2.5.4**  
**Indeks Pencapaian Target SPM Pelayanan Penyelamatan dan Evakuasi Korban Bencana (KEBENCANAAN)**

No	Jenis Pelayanan Dasar	Penerima Pelayanan Dasar		Presentase (4:3 x 100%)	Indeks Pencapaian Penerima Layanan Dasar (5 x 80%)
		Jumlah yang harus dilayani (Orang)	Jumlah yang terlayani (Orang)		
1	2	3	4	5	6
1.	Pelayanan Penyelamatan dan Evakuasi Korban Bencana (KEBENCANAAN)	1.574	1.574	100,00	80,00
No	Mutu Minimal Pelayanan Dasar	Penerima Pelayanan Dasar		Presentase (4:3 x 100%)	Indeks Pencapaian Mutu Minimal Layanan Dasar (5 x 20%)
		Jumlah Mutu Barang/Jasa yang dibutuhkan	Jumlah Mutu Barang/Jasa yang tersedia		
1	2	3	4	5	6
1.	Aktivasi sistem komando penanganan darurat bencana (terlaksananya koordinasi sistem komando oleh pusdalops penanggulangan bencana dalam penyiapan petugas penanganan darurat bencana)	1	1	100,00	20,00
2.	Pendataan terhadap warga yang terkena/menjadi korban bencana	1.574	1.574	100,00	20,00

3.	Melakukan respon cepat darurat bencana (penyediaan dokumen kaji cepat dan penetapan status darurat bencana)	1	1	100,00	20,00
4.	Respon Cepat kejadian luar biasa (KLB) penyakit/wabah zoonosis prioritas (terrespon secara cepat setiap hasil penetapan status KLB kurang dari 24 jam)	1	TIDAK DILAKSANAKAN	-	-
5.	Pelaksanaan pencarian, pertolongan evakuasi korban bencana	1.574	1.574	100,00	20,00
Total Indeks Mutu Pelayanan Dasar					20,00
Indeks Prestasi Standar Pelayanan Minimal (IPSPM)					100,00 (Tuntas Paripurna)

**Tabel 2.5.5**  
**Indeks Pencapaian Target SPM Pelayanan Penyelamatan dan Evakuasi Korban Kebakaran (DAMKAR)**

No	Jenis Pelayanan Dasar	Penerima Pelayanan Dasar		Presentase (4:3 x 100%)	Indeks Pencapaian Penerima Layanan Dasar (5 x 80%)
		Jumlah yang harus dilayani (Orang)	Jumlah yang terlayani (Orang)		
1	2	3	4	5	6
1.	Pelayanan Penyelamatan dan Evakuasi Korban Kebakaran (DAMKAR)	116	104	89,66	71,72
No	Mutu Minimal Pelayanan Dasar	Penerima Pelayanan Dasar		Presentase (4:3 x 100%)	Indeks Pencapaian Mutu Minimal Layanan Dasar (5 x 20%)
		Jumlah Mutu Barang/Jasa yang dibutuhkan	Jumlah Mutu Barang/Jasa yang tersedia		
1	2	3	4	5	6
1.	Tingkat waktu tanggap (response time) 15 menit sejak diterimanya informasi/laporan sampai tiba di lokasi dan siap memberikan layanan penyelamatan dan evakuasi (Layanan Pemadaman, Penyelamatan dan Evakuasi oleh Dinas Damkar dan Penyelamatan, kelompok relawan pemadam kebakaran/redkar)	14.05	14.05	100,00	20,00
2.	Prosedur operasional penanganan kebakaran, penyelamatan dan evakuasi (seperti SOP MKKG, Pemadaman di Pemukiman, ... dst.)	4	4	100,00	20,00
3.	Sarana prasarana pemadam kebakaran (pos damkar dan mobil damkar sebagai contoh : mobil damkar, kapal damkar, mobil Penyelamatan, mobil tangki air, mobil komando, ... dll.), penyelamatan dan evakuasi (helm petugas Penyelamatan, jaket, ... dll.)	167	167	100,00	20,00

4.	Kapasitas aparatur pemadam kebakaran dan penyelamatan/Sumber Daya Manusia (jumlah aparatur SDM damkar yang telah mengikuti pelatihan, minimal pemadam I)	15	15	100,00	20,00
5.	Pelayanan pemadaman, penyelamatan dan evakuasi bagi warga negara yang menjadi korban kebakaran (korban jiwa langsung)	104	104	100,00	20,00
6.	Pelayanan penyelamatan dan evakuasi bagi warga negara yang terdampak kebakaran (korban jiwa yang mengalami luka fisik, hilangnya nyawa, mengalami trauma, serta dampak sosial akibat kebakaran)	65	TIDAK DILAKSANAKAN	-	-
Total Indeks Mutu Pelayanan Dasar					20,00
Indeks Prestasi Standar Pelayanan Minimal (IPSPM)					91,72 (Tuntas Utama)

## 6. Bidang Sosial

Tabel 2.6.1  
Indeks Pencapaian Target SPM Rehabilitasi Sosial Dasar  
Penyandang Disabilitas Terlantar di Luar Panti

No	Jenis Pelayanan Dasar	Penerima Pelayanan Dasar		Presentase (4:3 x 100%)	Indeks Pencapaian Penerima Layanan Dasar (5 x 80%)
		Jumlah yang harus dilayani (Orang)	Jumlah yang terlayani (Orang)		
1	2	3	4	5	6
1.	Rehabilitasi Sosial Dasar Penyandang Disabilitas Terlantar di Luar Panti	314	314	100,00	80,00
No	Mutu Minimal Pelayanan Dasar	Penerima Pelayanan Dasar		Presentase (4:3 x 100%)	Indeks Pencapaian Mutu Minimal Layanan Dasar (5 x 20%)
		Jumlah Mutu Barang/Jasa yang dibutuhkan	Jumlah Mutu Barang/Jasa yang tersedia		
1	2	3	4	5	6
1.	Layanan data dan pengaduan	4	4	100,00	20,00
2.	Penyediaan layanan kedaruratan/layanan reaksi cepat	5	5	100,00	20,00
3.	Penyediaan permakanan	70	70	100,00	20,00
4.	Penyediaan sandang	30	30	100,00	20,00
5.	Penyediaan alat bantu	76	76	100,00	20,00
6.	Penyediaan perbekalan kesehatan (Penyediaan P3K)	1	1	100,00	20,00
7.	Pemberian bimbingan fisik, mental, spiritual dan sosial	100	100	100,00	20,00
8.	Pemberian bimbingan sosial kepada keluarga penyandang disabilitas terlantar	5	5	100,00	20,00
9.	Fasilitasi pembuatan Nomor Induk Kependudukan, Kartu Tanda Penduduk, Akta Kelahiran, Surat Nikah, dan/atau Kartu Identitas Anak/Bukti dokumen kependudukan	1	1	100,00	20,00
10.	Akses ke layanan pendidikan dan kesehatan dasar/fasilitasi layanan pendidikan dan kesehatan	1	1	100,00	20,00

11.	Pemberian pelayanan penelusuran keluarga	3	3	100,00	20,00
12.	Pemberian pelayanan reunifikasi keluarga	4	4	100,00	20,00
13.	Layanan rujukan	14	14	100,00	20,00
Total Indeks Mutu Pelayanan Dasar					20,00
Indeks Prestasi Standar Pelayanan Minimal (IPSPM)					100,00 (Tuntas Paripurna)

**Tabel 2.6.2**  
**Indeks Pencapaian Target SPM Rehabilitasi Sosial Dasar Anak Terlantar di Luar Panti**

No	Jenis Pelayanan Dasar	Penerima Pelayanan Dasar		Presentase (4:3 x 100%)	Indeks Pencapaian Penerima Layanan Dasar (5 x 80%)
		Jumlah yang harus dilayani (Orang)	Jumlah yang terlayani (Orang)		
1	2	3	4	5	6
1.	Rehabilitasi Sosial Dasar Anak Terlantardi Luar Panti	106	106	100,00	80,00
No	Mutu Minimal Pelayanan Dasar	Penerima Pelayanan Dasar		Presentase (4:3 x 100%)	Indeks Pencapaian Mutu Minimal Layanan Dasar (5 x 20%)
		Jumlah Mutu Barang/Jasa yang dibutuhkan	Jumlah Mutu Barang/Jasa yang tersedia		
1	2	3	4	5	6
1.	Layanan data dan pengaduan	2	2	100	20,00
2.	Penyediaan layanan kedaruratan/ layanan reaksi cepat	3	3	100	20,00
3.	Penyediaan permakanan	20	20	100	20,00
4.	Penyediaan sandang	20	20	100	20,00
5.	Pemberian bimbingan fisik, mental, spiritual dan sosial	24	24	100	20,00
6.	Penyediaan perbekalan kesehatan (Penyediaan P3K)	1	1	100	20,00
7.	Pemberian bimbingan sosial kepada keluarga anak terlantar	15	15	100	20,00
8.	Fasilitasi pembuatan Nomor Induk Kependudukan, Kartu Tanda Penduduk, Akta Kelahiran, Surat Nikah, dan/atau Kartu Identitas Anak/Bukti dokumen kependudukan	2	2	100	20,00
9.	Akses ke layanan pendidikan dan kesehatan dasar/fasilitasi layanan pendidikan dan kesehatan	1	1	100	20,00
10.	Pemberian pelayanan penelusuran keluarga	3	3	100	20,00
11.	Pemberian pelayanan reunifikasi keluarga	3	3	100	20,00
12.	Layanan rujukan	12	12	100	20,00
Total Indeks Mutu Pelayanan Dasar					20,00
Indeks Prestasi Standar Pelayanan Minimal (IPSPM)					100,00 (Tuntas Paripurna)

**Tabel 2.6.3**  
**Indeks Pencapaian Target SPM Rehabilitasi Sosial Dasar Lanjut**  
**Usia Terlantar di Luar Panti**

No	Jenis Pelayanan Dasar	Penerima Pelayanan Dasar		Presentase (4:3 x 100%)	Indeks Pencapaian Penerima Layanan Dasar (5 x 80%)
		Jumlah yang harus dilayani (Orang)	Jumlah yang terlayani (Orang)		
1	2	3	4	5	6
1.	Rehabilitasi Sosial Dasar Lanjut Usia Terlantar di Luar Panti	192	192	100,00	80,00
No	Mutu Minimal Pelayanan Dasar	Penerima Pelayanan Dasar		Presentase (4:3 x 100%)	Indeks Pencapaian Mutu Minimal Layanan Dasar (5 x 20%)
		Jumlah Mutu Barang/Jasa yang dibutuhkan	Jumlah Mutu Barang/Jasa yang tersedia		
1	2	3	4	5	6
1.	Layanan data dan pengaduan	2	2	100	20,00
2.	Penyediaan layanan kedaruratan/layanan reaksi cepat	1	1	100	20,00
3.	Penyediaan permakanaan	50	50	100	20,00
4.	Penyediaan sandang	10	10	100	20,00
5.	Penyediaan alat bantu	111	111	100	20,00
6.	Penyediaan perbekalan kesehatan (Penyediaan P3K)	1	1	100	20,00
7.	Pemberian bimbingan fisik, mental, spiritual dan sosial	1	1	100	20,00
8.	Pemberian bimbingan sosial kepada keluarga Penyandang Disabilitas Lanjut Usia terlantar	5	5	100	20,00
9.	Fasilitasi pembuatan Nomor Induk Kependudukan, Kartu Tanda Penduduk, Akta Kelahiran, Surat Nikah/Bukti dokumen kependudukan	1	1	100	20,00
10.	Akses ke layanan kesehatan dasar/fasilitasi layanan kesehatan	1	1	100	20,00
11.	Pemberian pelayanan penelusuran keluarga	3	3	100	20,00
12.	Pemberian pelayanan reunifikasi keluarga	1	1	100	20,00
13.	Layanan rujukan	5	5	100	20,00
Total Indeks Mutu Pelayanan Dasar					20,00
Indeks Prestasi Standar Pelayanan Minimal (IPSPM)					100,00 (Tuntas Paripurna)

**Tabel 2.6.4**  
**Indeks Pencapaian Target SPM Rehabilitasi Sosial Dasar Tuna Sosial Khususnya Gelandangan dan Pengemis di Luar Panti**

No	Jenis Pelayanan Dasar	Penerima Pelayanan Dasar		Presentase (4:3 x 100%)	Indeks Pencapaian Penerima Layanan Dasar (5 x 80%)
		Jumlah yang harus dilayani (Orang)	Jumlah yang terlayani (Orang)		
1	2	3	4	5	1
1.	Rehabilitasi Sosial Dasar Tuna Sosial Khususnya Gelandangan dan Pengemis di Luar Panti	42	42	100,00	80,00
No	Mutu Minimal Pelayanan Dasar	Penerima Pelayanan Dasar		Presentase (4:3 x 100%)	Indeks Pencapaian Mutu Minimal Layanan Dasar (5 x 20%)
		Jumlah Mutu Barang/Jasa yang dibutuhkan	Jumlah Mutu Barang/Jasa yang tersedia		
1	2	3	4	5	1
1.	Layanan data dan pengaduan	2	2	100	20,00
2.	Penyediaan layanan kedaruratan/layanan reaksi cepat	1	1	100	20,00
3.	Penyediaan permakanan	15	15	100	20,00
4.	Penyediaan sandang	15	15	100	20,00
5.	Penyediaan perbekalan kesehatan (Penyediaan P3K)	1	1	100	20,00
6.	Pemberian bimbingan fisik, mental, spiritual dan sosial	1	1	100	20,00
7.	Pemberian bimbingan sosial kepada keluarga gelandangan dan pengemis	1	1	100	20,00
8.	Fasilitasi pembuatan Nomor Induk Kependudukan, Kartu Tanda Penduduk, Akta Kelahiran, Surat Nikah, dan/atau Kartu Identitas Anak/Bukti dokumen kependudukan	1	1	100	20,00
9.	Akses ke layanan pendidikan dan kesehatan dasar/fasilitasi layanan pendidikan dan kesehatan	1	1	100	20,00
10.	Pemberian pelayanan penelusuran keluarga	1	1	100	20,00
11.	Pemberian pelayanan reunifikasi keluarga	2	2	100	20,00
12.	Layanan rujukan	1	1	100	20,00
Total Indeks Mutu Pelayanan Dasar					20,00
Indeks Prestasi Standar Pelayanan Minimal (IPSPM)					100,00 (Tuntas Paripurna)

Tabel 2.6.5

**Indeks Pencapaian Target SPM Perlindungan dan Jaminan Sosial  
Pada Saat Tanggap dan Paska Bencana Bagi Korban Bencana  
Kabupaten/Kota**

No	Jenis Pelayanan Dasar	Penerima Pelayanan Dasar		Presentase (4:3 x 100%)	Indeks Pencapaian Penerima Layanan Dasar (5 x 80%)
		Jumlah yang harus dilayani (Orang)	Jumlah yang terlayani (Orang)		
1	2	3	4	5	1
1.	Rehabilitasi Sosial Dasar Lanjut Usia Terlantar di Luar Panti	192	192	100,00	80,00
No	Mutu Minimal Pelayanan Dasar	Penerima Pelayanan Dasar		Presentase (4:3 x 100%)	Indeks Pencapaian Mutu Minimal Layanan Dasar (5 x 20%)
		Jumlah Mutu Barang/Jasa yang dibutuhkan	Jumlah Mutu Barang/Jasa yang tersedia		
1	2	3	4	5	1
1.	Layanan data dan pengaduan	2	2	100	20,00
2.	Penyediaan layanan kedaruratan/layanan reaksi cepat	1	1	100	20,00
3.	Penyediaan permakanan	50	50	100	20,00
4.	Penyediaan sandang	10	10	100	20,00
5.	Penyediaan alat bantu	111	111	100	20,00
6.	Penyediaan perbekalan kesehatan (Penyediaan P3K)	1	1	100	20,00
7.	Pemberian bimbingan fisik, mental, spiritual dan sosial	1	1	100	20,00
8.	Pemberian bimbingan sosial kepada keluarga Penyandang Disabilitas Lanjut Usia terlantar	5	5	100	20,00
9.	Fasilitasi pembuatan Nomor Induk Kependudukan, Kartu Tanda Penduduk, Akta Kelahiran, Surat Nikah/Bukti dokumen kependudukan	1	1	100	20,00
10.	Akses ke layanan kesehatan dasar/fasilitasi layanan kesehatan	1	1	100	20,00
11.	Pemberian pelayanan penelusuran keluarga	3	3	100	20,00
12.	Pemberian pelayanan reunifikasi keluarga	1	1	100	20,00
13.	Layanan rujukan	5	5	100	20,00
Total Indeks Mutu Pelayanan Dasar					20,00
Indeks Prestasi Standar Pelayanan Minimal (IPSPM)					100,00 (Tuntas Paripurna)

**B. Permasalahan Pemenuhan Penerapan SPM**

Dalam pencapaian penerapan SPM di Kabupaten Banjarnegara ditemukan beberapa permasalahan sebagai berikut:

**1. Pendidikan**

Bidang Pendidikan di Kabupaten Banjarnegara secara umum mengalami perkembangan ke arah yang lebih baik. Akan tetapi, dalam penyelenggaraan pemerintahan yang berkaitan dengan urusan wajib pelayanan dasar yang telah dilaksanakan, masih terdapat berbagai permasalahan yang dihadapi dalam pencapaian SPM, adalah sebagai berikut:

- a. masih terdapat anak tidak sekolah umur 5 sampai dengan 18 tahun baik yang masuk kategori belum pernah sekolah, drop out maupun lulus tidak melanjutkan;

- b. masih terdapat rangkap jabatan Kepala Sekolah terutama di jenjang SD dan SMP;
- c. masih kurangnya tenaga Pengawas sekolah di jenjang PAUD, SD maupun SMP;
- d. belum merata dan optimalnya akses, kualitas dan tenaga pendidikan;
- e. fasilitas Pendidikan baik Sarana dan Prasarana pada setiap Sekolah masih kurang dan belum memenuhi Standar Pendidikan;
- f. beberapa SD dan SMP belum memiliki sarana dan prasarana yang memadai seperti kondisi bangunan ruang kelas rusak yang berdampak pada kelancaran proses belajar mengajar;
- g. masih rendahnya anggaran yang dialokasikan pada sekolah PAUD, SD dan SMP di daerah.

## 2. Kesehatan

Dalam penyelenggaraan pemerintahan yang berkaitan dengan urusan wajib pelayanan dasar bidang Kesehatan yang telah dilaksanakan, masih terdapat berbagai permasalahan yang dihadapi dalam pencapaian SPM, adalah sebagai berikut:

- a. Keterbatasan alokasi anggaran penyediaan sarana dan prasarana peralatan medis dan non medis pada Pusat Kesehatan Masyarakat;
- b. Minimnya sarana pendukung listrik, internet, komunikasi dan alat transportasi;
- c. Belum terpenuhinya SDM kesehatan yang sesuai dengan kondisi masyarakat dan sarana prasarana Kesehatan yang belum lengkap;
- d. Kurangnya pemahaman terhadap pelaporan Kesehatan terutama pada faskes;
- e. Kurangnya pemahaman terhadap pengumpulan data jumlah penduduk.

## 3. Pekerjaan Umum

Penyelenggaraan bidang Pekerjaan Umum di Kabupaten Banjarnegara secara umum mengalami perkembangan ke arah yang lebih baik, namun masih terdapat berbagai permasalahan yang dihadapi dalam pencapaian SPM, adalah sebagai berikut:

- a. Alokasi anggaran yang sangat terbatas;
- b. Belum tersedianya basis data yang akurat;
- c. Belum terintegrasinya program, kegiatan dan sub kegiatan SPM terutama sub bidang air bersih dalam dokumen perencanaan sehingga indikator layanan belum tercapai;
- d. Minimnya sarana dan prasarana dalam menunjang penerapan SPM seperti jaringan air bersih layak minum.

## 4. Perumahan Rakyat

Penyelenggaraan bidang Perumahan Rakyat di Kabupaten Banjarnegara secara umum mengalami perkembangan ke arah yang lebih baik, namun masih terdapat berbagai permasalahan yang dihadapi dalam pencapaian SPM, adalah sebagai berikut:

- a. Minimnya alokasi anggaran;
- b. Belum terintegrasi dan terinternalisasinya program, kegiatan dan sub kegiatan kebencanaan;
- c. Minimnya sarana dan prasarana terhadap penunjang mutu layanan;
- d. Status Tanah yang tidak jelas;
- e. Masih kurangnya pemahaman dalam menyusun pelaporan SPM.

## 5. Ketenteraman, Ketertiban Umum dan Perlindungan Masyarakat

Penyelenggaraan bidang Trantibumlinmas di Kabupaten Banjarnegara secara umum mengalami perkembangan ke arah yang lebih baik, namun masih terdapat berbagai permasalahan yang dihadapi dalam pencapaian SPM, adalah sebagai berikut:

- a. Kurangnya SDM dilapangan dalam melaksanakan penanganan bencana;
- b. Tidak adanya tenaga Penyidik Pegawai Negeri Sipil (PPNS) yang mempengaruhi terhadap kinerja PD;
- c. Minimnya anggaran dalam menunjang kegiatan khususnya dibidang tanggap darurat dan penanggulangan;
- d. Belum optimalnya penerapan dan penegakan Perda yang telah ditetapkan;
- e. Belum adanya data tentang daerah rawan bencana yang memadai;
- f. Belum tersedianya sarana dan prasarana yang memadai.

6. Sosial

Penyelenggaraan bidang Sosial di Kabupaten Banjarnegara berkembang seiring waktu ke arah yang lebih baik, namun ada beberapa masalah dalam pelaksanaan pencapaian SPM, adalah sebagai berikut:

- g. Minimnya anggaran pelaksanaan penerapan SPM;
- h. Belum optimalnya pengumpulan data terhadap rehabilitas sosial terutama data Penyandang Masalah Kesejahteraan Sosial (PMKS);
- i. Belum tersedianya peta kerawanan dan mitigasi bencana secara lengkap dan menyeluruh;
- j. Minimnya sarana dan prasarana pendukung penerapan SPM;

**BAB III**  
**STRATEGI DAN PEMENUHAN PENERAPAN SPM**

Dalam memenuhi ketentuan SPM sesuai dengan Peraturan Pemerintah Nomor 2 Tahun 2018 tentang Standar Pelayanan Minimal, Pemerintah Kabupaten Banjarnegara memiliki lingkungan strategis yang dapat mendukung dan juga dapat menjadi hambatan. Namun demikian dalam pelaksanaannya dituntut dapat mencari alternatif terbaik dalam menghadapi dan mencari solusi setiap permasalahan yang timbul secara dinamis sesuai dengan situasi dan kondisi yang berkembang. Untuk mencapai pemenuhan SPM, pilihan strategi dan kebijakan yang diambil dalam menyelesaikan persoalan pemenuhan enam SPM berturut-turut digambarkan sebagai berikut:

Untuk mencapai pemenuhan SPM, pilihan strategi dan kebijakan yang diambil dalam menyelesaikan persoalan pemenuhan SPM adalah sebagai berikut:

**A. Strategi dan Kebijakan Rencana Aksi**

Strategi dan kebijakan Rencana Aksi dituangkan kedalam program, kegiatan dan sub kegiatan yang tercantum dalam Permendagri Nomor 90 Tahun 2019 tentang Klasifikasi, Kodefikasi dan Nomenklatur Perencanaan Pembangunan dan Keuangan Daerah J.o Kepmendagri 050-5889 Tahun 2021 tentang Hasil Verifikasi, Validasi dan Inventarisasi Pemutakhiran Klasifikasi, Kodefikasi dan Nomenklatur Perencanaan Pembangunan dan Keuangan Daerah.

**1. SPM Pelayanan Dasar Urusan Pendidikan**

Strategi pencapaian SPM Kabupaten Banjarnegara Bidang Pendidikan adalah sebagai berikut:

NO	PROGRAM	KEGIATAN	SUB KEGIATAN	SATUAN	
1	2	3	4	5	
1	Program Pengelolaan Pendidikan	Pengelolaan Pendidikan Sekolah Dasar	1	Koordinasi, Perencanaan, Supervisi dan Evaluasi Layanan di Bidang Pendidikan	Dokumen LPPD, LKPJ, LKJIP, Bankeu, SPM Pendidikan, Profile Pendidikan jenjang Sekolah Dasar dokumen pengukuran kinerja internal, dokumen POK anggaran rutin sekolah dan dokumen pelaksanaan DAK di internal dinas jenjang sekolah dasar
			2	Pemeliharaan Rutin Sarana, Prasarana dan Utilitas Sekolah	jumlah sekolah dasar yang dipelihara
			3	Pemeliharaan Rutin Bangunan Gedung dan Ruang Sekolah	jumlah gedung dan ruang sekolah yang dilakukan pemeliharaan
			4	Penambahan Ruang Kelas Baru	Ruang kelas baru di 4 Sekolah
			5	Rehabilitasi Perpustakaan Sekolah	Gedung perpustakaan baru di 25 sekolah
			6	Pembangunan Sarana, Prasarana dan Utilitas Sekolah	7 ruang guru baru, 32 unit toilet beserta sanitarynya dan talud pengaman gedung sekolah di 37 sekolah
			7	Rehabilitasi Sedang/Berat Ruang Kelas	Rehabilitasi ruang kelas di 20 sekolah
			8	Rehabilitasi Sedang/Berat Ruang Guru/Kepala Sekolah/TU	rehabilitasi ruang guru 6 sekolah
			9	Rehabilitasi Sedang/Berat Sarana,	Rehabilitasi toilet di 32 sekolah dan rehabilitasi

NO	PROGRAM	KEGIATAN	SUB KEGIATAN	SATUAN
1	2	3	4	5
			Prasarana dan Utilitas Sekolah	rehabilitasi 21 rumah dinas sekolah, 13 pagar keliling
			10 Pengadaan Perlengkapan Sekolah	10 set mebel kelas
			11 Pengadaan Perlengkapan Siswa/Peserta Didik	11.885 eksemplar sampul raport
			12 Penyediaan Biaya Personil Peserta Didik Sekolah Dasar	Jumlah siswa penerima dalam penanggulangan kemiskinan sebanyak 3000 siswa
			13 Sosialisasi dan Advokasi Kebijakan Bidang Pendidikan	200 sekolah dasar 20 korwil, 4 korda
			14 Bimbingan Teknis Peningkatan Kapasitas Bidang Pendidikan	peningkatan kapasitas Bendahara BOS SD 600 sekolah, terlaksananya bimtek kepala sekolah 120 orang, bimtek PBD KS 50
			15 Pengadaan Alat Praktik dan Peraga Siswa	50 paket TIK untuk 50 sekolah
			16 Penyelenggaraan Proses Belajar dan Ujian bagi Peserta Didik	6 kegiatan penilaian/asesmen, 2 kegiatan pengembangan kurikulum
			17 Penyiapan dan Tindak Lanjut Evaluasi Satuan Pendidikan Dasar	2 kegiatan bagi 150 guru
			18 Pembinaan Minat, Bakat dan Kreativitas Siswa	Jumlah cabang lomba SD
			19 Pengelolaan Dana BOS Sekolah Dasar	Jumlah Sekolah penerima BOS
		Pengelolaan Pendidikan Sekolah Menengah Pertama	1 Koordinasi, Perencanaan, Supervisi dan Evaluasi Layanan di Bidang Pendidikan	tersusunnya Dokumen LPPD, LKPJ, LKJIP, Bankeu, SPM Pendidikan, Profile Pendidikan jenangng Sekolah Dasar
				tersusunnya dokumen pengukuran kinerja internal, dokumen POK anggaran rutin sekolah dan dokumen pelaksanaan DAK di internal dinas jenjang SMP
			2 Pemeliharaan Rutin Sarana, Prasarana dan Utilitas Sekolah	jumlah sekolah menengah
			3 Pemeliharaan Rutin Bangunan Gedung dan Ruang Sekolah	jumlah gedung dan ruang sekolah
			4 Penambahan Ruang Kelas Baru	Terlaksananya kegiatan Penambahan Ruang Kelas Baru pada 7 sekolah
			5 Pembangunan Laboratorium	jumlah laboratorium yang dibangun
			6 Rehabilitasi Sedang/Berat Gedung Sekolah	Terlaksananya kegiatan Rehabilitasi Sedang/Berat Gedung Sekolah pada 25 sekolah
			7 Rehabilitasi Sedang/Berat Ruang Kelas Sekolah	Terlaksananya kegiatan Rehabilitasi Sedang/Berat Ruang Kelas Sekolah pada 48 sekolah
			8 Rehabilitasi Sedang/Berat Ruang Guru Sekolah	Terlaksananya kegiatan Rehabilitasi Sedang/Berat Ruang Guru Sekolah pada 19 sekolah

NO	PROGRAM	KEGIATAN	SUB KEGIATAN	SATUAN	
1	2	3	4	5	
			9	Rehabilitasi Sedang/Berat Perpustakaan Sekolah	Terlaksananya kegiatan Rehabilitasi Sedang/Berat Perpustakaan Sekolah pada 21 sekolah
			10	Rehabilitasi Sedang/Berat Sarana, Prasarana dan Utilitas Sekolah	Terlaksananya kegiatan Rehabilitasi Sedang/Berat Sarana, Prasarana dan Utilitas Sekolah pada 24 sekolah
			11	Rehabilitasi Sedang/Berat Laboratorium	terlaksananya kegiatan rehab ruang perpustakaan
			12	Penyediaan Biaya Personil Peserta Didik Sekolah Menengah Pertama	Tersedianya biaya personil peserta didik
			13	Perlengkapan Belajar Peserta Didik	Sampul Raport K-13
			14	Pengadaan Alat Praktik dan Peraga Siswa	Terlaksananya kegiatan Pengadaan alat Praktik dan Peraga Siswa pada sekolah
			15	Pemeliharaan Mebel Sekolah	Terlaksananya kegiatan Pemeliharaan Mebel Sekolah pada 50 sekolah (50 ruang kelas)
			16	Penyelenggaraan Proses Belajar dan Ujian bagi Peserta Didik	98 SMP
			17	Penyiapan dan Tindak Lanjut Evaluasi Satuan Pendidikan Sekolah Menengah Pertama	45 SMP
			18	Pembinaan Minat, Bakat dan Kreativitas Siswa	Terlaksananya Kegiatan Lomba-Lomba Kesiswaan
			19	Pengembangan Karir Pendidik dan Tenaga Kependidikan pada Satuan Pendidikan Sekolah Menengah Pertama	Terlaksananya peningkatan kompetensi Guru, Kepala Sekolah, Pengawas Sekolah, Penilik PNF dan Tenaga Kependidikan
			20	Sosialisasi dan Advokasi Kebijakan Bidang Pendidikan	20 SMP
			21	Pengelolaan Dana BOS Sekolah Menengah Pertama	Tersedianya biaya operasional peserta didik dan kegiatan di sekolah
			22	Pembinaan Penggunaan Teknologi, Informasi dan Komunikasi (TIK) untuk Pendidikan	update aplikasi sipedas;simak;simdapodik; simpak
			23	Pendidikan	98 Satuan Pendidikan
			24	Pembinaan Kelembagaan dan Manajemen Sekolah	3 kegiatan
		Pengelolaan Pendidikan Anak Usia Dini (PAUD)	1	Pembangunan Sarana, Prasarana dan Utilitas PAUD	12 Lembaga PAUD
			2	Rehabilitasi Sedang/Berat Gedung/Ruang Kelas/Ruang Guru PAUD	5 Lembaga PAUD
			3	Pengadaan Mebel PAUD (Dinas Pendidikan, Kepemudaan dan Olah Raga)	13.320 raport dan 7.000 ijazah PAUD
			4	Pengadaan Perlengkapan Siswa PAUD	10 Lembaga PAUD

NO	PROGRAM	KEGIATAN	SUB KEGIATAN	SATUAN
1	2	3	4	5
			5 Pengadaan Perlengkapan PAUD	2 Paket
			6 Sosialisasi dan Advokasi Kebijakan Bidang Pendidikan	20 PAUD PMM
			7 Bimbingan Teknis Peningkatan Kapasitas Bidang Pendidikan	pelatihan GTK PAUD
			8 Pengelolaan Dana BOP PAUD	dana BOP DAK Non Fisik PAUD
			9 Rehabilitasi Sedang/Berat Pembangunan Sarana, Prasarana dan Utilitas PAUD	5 Lembaga PAUD
			10 Pengembangan Karir Pendidik dan Tenaga Kependidikan pada Satuan Pendidikan PAUD	1.186 Guru PAUD
		Pengelolaan Pendidikan Nonformal/Kesetaraan	1 Pembangunan Sarana, Prasarana dan Utilitas Sekolah Nonformal/Kesetaraan	5 PKBM
			2 Pengadaan Alat Praktikum dan Peraga Siswa Nonformal/Kesetaraan	10 lembaga PKBM
			3 Penyelenggaraan Proses Belajar Nonformal/Kesetaraan	19 PKBM, 8 LKP, 1 SKB
			4 Pembinaan Kelembagaan dan Manajemen Sekolah Nonformal/Kesetaraan	19 PKBM dan 1 SKB
			5 Pengelolaan Dana BOP Sekolah Non Formal/Kesetaraan	BOP Pusat
			6 Rehabilitasi Sedang/Berat Pembangunan Sarana,	rehab ruang SKB dan PKBM
			7 Prasarana dan Utilitas Sekolah Nonformal/Kesetaraan	rehab ruang SKB dan PKBM
	Program Pendidik Dan Tenaga Kependidikan	Pemerataan Kuantitas dan Kualitas Pendidik dan Tenaga Kependidikan bagi Satuan Pendidikan Dasar, PAUD, dan Pendidikan Nonformal/Kesetaraan	1 Perhitungan dan Pemetaan Pendidik dan Tenaga Kependidikan Satuan Pendidikan Dasar, PAUD, dan Pendidikan Nonformal/Kesetaraan	960 orang Wiyata Bhakti Kategori 2
			2 Penataan Pendistribusian Pendidik dan Tenaga	2043 orang Guru WB Non Kategori
			2 Pelatihan/seminar/lokakarya penguatan kompetensi kepala sekolah dan guru	Kegiatan

## 2. SPM Pelayanan Dasar Urusan Kesehatan

NO	PROGRAM	KEGIATAN	SUB KEGIATAN		SATUAN
1	2	3	4		5
1	PROGRAM PEMENUHAN UPAYA KESEHATAN PERORANGAN DAN UPAYAKESEHATAN MASYARAKAT	Penyediaan Layanan Kesehatan untuk UKM dan UKP Rujukan Tingkat Daerah Kabupaten/Kota	1	Pengelolaan Pelayanan Kesehatan Ibu Hamil	Orang
			2	Pengelolaan Pelayanan Kesehatan Ibu Bersalin	Orang
			3	Pengelolaan Pelayanan Kesehatan Bayi Baru Lahir	Orang
			4	Pengelolaan Pelayanan Kesehatan Balita	Orang
			5	Pengelolaan Pelayanan Kesehatan pada Usia Pendidikan Dasar	Orang
			6	Pengelolaan Pelayanan Kesehatan pada Usia Produktif	Orang
			7	Pengelolaan Pelayanan Kesehatan pada Usia Lanjut	Orang
			8	Pengelolaan Pelayanan Kesehatan Penderita Hipertensi	Orang
			9	Pengelolaan Pelayanan Kesehatan Penderita Diabetes Melitus	Orang
			10	Pengelolaan Pelayanan Kesehatan Orang dengan Gangguan Jiwa Berat	Orang
			11	Pengelolaan Pelayanan Kesehatan Orang Terduga Tuberkulosis	Orang
			12	Pengelolaan Pelayanan Kesehatan Orang dengan	Orang

### 3. SPM Pelayanan Dasar Urusan Pekerjaan Umum

NO	PROGRAM	KEGIATAN	SUB KEGIATAN		SATUAN
1	2	3	4		5
1	Pengelolaan dan pengembangan sistem penyediaan air minum	Pengelolaan dan Pengembangan Sistem Penyediaan Air Minum ( SPAM ) di daerah Kabupaten/ Kota	1	Penyusunan Rencana, Kebijakan, strategi dan Teknis SPAM	Dokumen
			2	Supervisi Pembangunan/Peningkatan /Perluasan /Perbaikan SPAM	Dokumen
			3	Pembangunan SPAM Jaringan Perpipaan di Kawasan perdesaan	SR
			4	Peningkatan SPAM jaringan perpipaan di Kawasan perdesaan	Lt/dt
			5	Operasi dan Pemeliharaan SPAM di Kawasan perdesaan	Unit
			6	Perluasan SPAM jaringan Perpipaan di Kawasan perdesaan	SR
2	Pengelolaan dan Pengembangan Sistem air limbah	Pengelolaan dan Pengembangan system air limbah domestik dalam daerah kabupaten/kota	1	Supervisi pembangunan/ rehabilitasi/peningkatan/ perluasan system pengelolaan air limbah domestic terpusat skala permukiman	Dokumen
			2	Pembangunan/penyediaan system pengelolaan air limbah terpusat skala permukiman	Rumah Tangga

### 4. SPM Pelayanan Dasar Urusan Perumahan Rakyat

NO	PROGRAM	KEGIATAN	SUB KEGIATAN		SATUAN
1	2	3	4		5
1	Pengembangan Perubahan	Pendataan Penyediaan dan Rehabilitasi Rumah Korban Bencana atau relokasi program kabupaten/kota	1	Identifikasi Perumahan di lokasi rawan bencana atau terkena relokasi program kabupaten/ kota	Dokumen
			2	Pengumpulan Data Rumah Korban Bencana kejadian sebelumnya yang belum tertangani	Dokumen
		Pembangunan dan Rehabilitasi rumah korban bencana atau relokasi program kabupaten/kota	1	Pengadaan Lahan untuk pembangunan rumah bagi korban bencana	ha
			2	Pembangunan rumah khusus beserta PSU bagi korban bencana atau relokasi program kabupaten/ kota	unit

5. SPM Pelayanan Dasar Urusan Ketenteraman, Ketertiban Umum, Dan Pelindungan Masyarakat

NO	PROGRAM	KEGIATAN	SUB KEGIATAN		SATUAN		
1	2	3	4		5		
1	PROGRAM PENINGKATAN KETENTRAMAN DAN KETERTIBAN UMUM	Kegiatan Penanganan Gangguan Ketentraman dan Ketertiban Umum Dalam 1 (satu) Daerah Kabupaten/Kota	1	Sub Kegiatan Pencegahan Gangguan Ketentraman dan Ketertiban Umum Melalui Deteksi Dini dan Cegah Dini, Pembinaan dan Penyuluhan, Pelaksanaan Patroli, Penganaman, dan Pengawalan	Jumlah kasus		
			2	Sub Kegiatan Koordinasi Penyelenggaraan Ketentraman dan Ketertiban Umum serta Perlindungan Masyarakat Tingkat Kabupaten/Kota	Jumlah Dokumen		
			3	Sub Kegiatan Pemberdayaan Perindungan Masyarakat dalam Rangka Ketentraman dan Ketertiban Umum	Jumlah Dokumen		
			4	Sub Kegiatan Peningkatan Kapasitas SDM Satuan Polisi Pamong Praja dan Satuan Perlindungan Masyarakat termasuk dalam Pelaksanaan Tugas yang Bernuansa Hak Asasi Manusia	Jumlah Anggota		
			5	Sub Kegiatan Pengadaan dan Pemeliharaan Sarana dan Prasarana Ketentraman dan Ketertiban Umum	Unit		
			6	Sub Kegiatan Penyediaan Layanan dalam rangka Dampak Penegakan Peraturan Daerah dan Perkada	Jumlah Laporan		
		Kegiatan Penegakan Peraturan Daerah kabupaten/Kota dan Peraturan Bupati/Wali Kota	1	Sub Kegiatan Sosialisasi Penegakan Peraturan Daerah dan Peraturan Bupati/Wali Kota	Jumlah Laporan		
			2	Sub Kegiatan Pengawasan atas Kepatuhan Terhadap Pelaksanaan Peraturan Daerah dan Peraturan Bupati/Wali Kota	Jumlah Laporan		
			3	Sub Kegiatan Penanganan atas Pelanggaran Peraturan Daerah dan Peraturan Bupati/Wali Kota	Jumlah Laporan		
		Kegiatan Pembinaan Penyidik Pegawai Negeri Sipil (PPNS) Kabupaten/Kota	1	Sub Kegiatan Pengembangan Kapasitas dan Karier PPNS	Jumlah Laporan		
		2	Penanggulangan Bencana	Pelayanan Informasi Rawan Bencana	1	Penyusunan Kajian Risiko Bencana	Dokumen
					2	Sosialisasi, Komunikasi, Informasi dan Edukasi Rawan Bencana Kabupaten/Kota	Orang
				Pelayanan Pencegahan dan Kesiapsiagaan Terhadap Bencana	1	Penyusunan Rencana Penanggulangan Bencana Kabupaten/Kota	Dokumen
2	Penyusunan Rencana Kontigensi				Dokumen		
3	Pelatihan Pencegahan dan Mitigasi Bencana Kabupaten/Kota				Orang		
4	Gladi Kesiapsiagaan Terhadap Bencana				Orang		
5	Pengendalian operasi dan Penyediaan Sararan Prasarana Kesiapsiagaan Terhadap Bencana				Laporan		
6	Penyediaan Peralatan Perlindungan dan Kesiapsiagaan Terhadap Bencana				Paket		
Pelayanan Penyelamatan dan Evakuasi Korban Bencana	1			Respon Cepat Kejadian Luar Biasa Penyakit/Wabah Zoonosis	Laporan		
	2			Respon Cepat Darurat Bencana	Laporan		
	3			Aktivasi Sistem Komando Penanganan Darurat Bencana	Laporan		
	4			Pencarian, Pertolongan dan Evakuasi Korban Bencana	orang		

NO	PROGRAM	KEGIATAN	SUB KEGIATAN		SATUAN		
1	2	3	4		5		
3	PROGRAM PENCEGAHAN, PENANGGULANGAN, PENYELAMATAN KEBAKARAN DAN PENYELAMATAN NON KEBAKARAN	Kegiatan Pencegahan, Pengendalian, Pemadaman, Penyelamatan, dan Penanganan Bahan Berbahaya dan Beracun Kebakaran dalam Daerah Kabupaten/Kota	1	Sub Kegiatan Pencegahan Kebakaran dalam Daerah Kabupaten/Kota	Persentase		
			2	Sub Kegiatan Pemadaman dan Pengendalian Kebakaran dalam Daerah Kabupaten/Kota	Jumlah Laporan		
			3	Sub Kegiatan Penyelamatan dan Evakuasi Korban Kebakaran dan Non Kebakaran	Jumlah Dokumen hasil		
			4	Sub Kegiatan Pengadaan Sarana dan Prasarana Pencegahan, Penanggulangan Kebakaran dan Alat Pelindung Diri	Unit		
			5	Sub Kegiatan Pembinaan Aparatur Pemadam Kebakaran	Jumlah Aparatur		
			6	Sub Kegiatan Penyelenggaraan Kerja Sama dan Koordinasi antar Daerah Berbatasan, antar Lembaga, dan Kemitraan dalam Pencegahan, Penanggulangan, Penyelamatan Kebakaran dan Penyelamatan Non Kebakaran	Jumlah Dokumen		
				Kegiatan Inspeksi Peralatan Proteksi Kebakaran	1	Sub Kegiatan Pendataan Sarana Prasarana Proteksi Kebakaran	Jumlah Dokumen
				Kegiatan Pemberdayaan Masyarakat dalam Pencegahan Kebakaran	1	Sub Kegiatan Pemberdayaan Masyarakat dalam Pencegahan dan Penanggulangan Kebakaran melalui Sosialisasi dan Edukasi Masyarakat	Jumlah Orang
					2	Sub Kegiatan Pembentukan dan Pembinaan Relawan Pemadam Kebakaran	Jumlah Desa/Kelurahan
				Kegiatan Penyelenggaraan Operasi Pencarian dan Pertolongan Terhadap Kondisi Membahayakan Manusia	1	Sub Kegiatan Penyelenggaraan Operasi Pencarian dan Pertolongan pada Peristiwa yang Menimpa, Membahayakan, dan/atau Mengancam Keselamatan Manusia	Jumlah Laporan
			2	Sub Kegiatan Pengadaan Sarana dan Prasarana Pencarian dan Pertolongan Terhadap Kondisi Membahayakan Manusia/Penyelamatan dan Evakuasi	Unit		

### 3.1.1. SPM Pelayanan Dasar Urusan Sosial

NO	PROGRAM	KEGIATAN	SUB KEGIATAN		SATUAN
1	2	3	4		5
1	Rehabilitasi Sosial	Rehabilitasi Sosial Dasar Penyandang Disabilitas Terlantar, Anak Terlantar, Lanjut Usia Terlantar, serta Gelandangan Pengemis di Luar Panti Sosial	1	Penyediaan Permakanan	Orang
			2	Penyediaan Sandang	Orang
			3	Penyediaan Alat Bantu	Orang
			4	Pemberian Pelayanan Reunifikasi Keluarga	Orang
			5	Pemberian Bimbingan Fisik, Mental, Spiritual dan Sosial	Orang
			6	Pemberian Bimbingan Sosial kepada Keluarga Penyandang Disabilitas Terlantar, Anak Terlantar, Lanjut Usia Terlantar, serta Gelandangan Pengemis dan Masyarakat	Orang
			7	Fasilitasi Pembuatan Nomor Induk Kependudukan, Akta Kelahiran, Surat Nikah dan Kartu Identitas Anak	Orang
			8	Pemberian Akses ke Layanan Pendidikan dan Kesehatan Dasar	Orang
			9	Pemberian Layanan Data dan Pengaduan	Orang
			10	Pemberian Layanan Kedaruratan	Orang
			11	Pemberian Pelayanan Penelusuran Keluarga	Orang
			12	Pemberian Layanan Rujukan	Orang
2			1	Penyediaan Makanan	Orang

NO	PROGRAM	KEGIATAN	SUB KEGIATAN		SATUAN
1	2	3	4		5
	Penanganan Bencana	Pelindungan Sosial Korban Bencana Alam dan Sosial Kabupaten	2	Penyediaan Sandang	Orang
			3	Penyediaan Tempat Penampungan Pengungsi	Unit
			4	Penanganan Khusus bagi Kelompok Rentan	Orang
			5	Pelayanan Dukungan Psikososial	Orang



2	Pendidikan Dasar (Jumlah warga negara usia 7-15 tahun yang berpartisipasi dalam pendidikan dasar		2,023	142.603	142.603						
	SD :			100.974	100.974			488,627,954,919		APBD,DAU	DINDIKPORA
a)	Angka partisipasi kasar	%	99,57			99,07	99,07	58,240,701,941		APBD,DAU	DINDIKPORA
b)	Angka partisipasi sekolah	%	99,96			92,72	92,72	58,240,701,941		APBD,DAU	DINDIKPORA
c)	Angka partisipasi murni										
d)	Kemampuan literasi	Nilai	80,59			87,34	87,34	145,000,000		APBD,DAU	DINDIKPORA
e)	Kemampuan numerasi	Nilai	65,17			78,1	78,1	145,000,000		APBD,DAU	DINDIKPORA
f)	Perbedaan Skor Literasi	Nilai	59,9			66,95	66,95	145,000,000		APBD,DAU	DINDIKPORA
g)	Perbedaan Skor Numerasi	Nilai	45,03			50,97	50,97	145,000,000		APBD,DAU	DINDIKPORA
h)	Indeks iklim keamanan	Nilai	71,93			73,75	73,75	8,333,333		APBD,DAU	DINDIKPORA
i)	Indeks iklim kebinekaan	Nilai	70,9			74,21	74,21	8,333,333		APBD,DAU	DINDIKPORA
	Indeks iklim inklusivitas	Nilai	57,34			56,27	56,27	8,333,333		APBD,DAU	DINDIKPORA
j)	Kecukupan formasi guru ASN	%	23			11,35	11,35	268,254,155,904		APBD,DAU	DINDIKPORA
k)	Indeks distribusi guru	%	0,35			0,34	0,34	2,591,850,000		APBD,DAU	DINDIKPORA
l)	Proporsi PTK bersertifikat	%	93,2			42,62	42,62	100,662,211,800		APBD,DAU	DINDIKPORA
m)	Proporsi PTK penggerak	%	0,65			5,27	5,27	33,333,333		APBD,DAU	DINDIKPORA
n)	Pengalaman pelatihan guru		3,20								
	SMP :			41.629	41.629			228,063,074,882		APBD,DAU	DINDIKPORA
a)	Angka partisipasi kasar	%	104,52			81,66	81,66	18,290,061,175		APBD,DAU	DINDIKPORA
b)	Angka partisipasi sekolah	%	80,82			94,26	94,26	18,290,061,175		APBD,DAU	DINDIKPORA
c)	Angka partisipasi murni		93,44								
d)	Kemampuan literasi	Nilai	80,68			90,4	90,4	9,341,000,000		APBD,DAU	DINDIKPORA
e)	Kemampuan numerasi	Nilai	56,74			88,45	88,45	9,341,000,000		APBD,DAU	DINDIKPORA
f)	Perbedaan skor literasi	Nilai	69,45			78,01	78,01	9,341,000,000		APBD,DAU	DINDIKPORA
g)	Perbedaan skor numerasi	Nilai	57,2			67,6	67,6	9,341,000,000		APBD,DAU	DINDIKPORA
h)	Indeks iklim keamanan	Nilai	69,04			72,71	72,71	25,000,000		APBD,DAU	DINDIKPORA

i)	Indeks iklim kebinekaan	Nilai	68,31			75,43	75,43	25,000,000		APBD,DAU	DINDIKPORA
j)	Indeks iklim inklusivitas	Nilai	55,82			59,1	59,1	25,000,000		APBD,DAU	DINDIKPORA
k)	Kecukupan formasi guru ASN	%	18,5			4,37	4,37	99,776,600,000		APBD,DAU	DINDIKPORA
l)	Indeks distribusi guru	%	0,33			0,32	0,32	1,668,750,000		APBD,DAU	DINDIKPORA
m)	Proporsi PTK bersertifikat	%	94,84			50,96	50,96	52,565,269,200		APBD,DAU	DINDIKPORA
n)	Proporsi PTK penggerak	%	0,78			5,80	5,80	33,333,333		APBD,DAU	DINDIKPORA
o)	Pengalaman pelatihan guru		3,94								
3	Pendidikan Kesetaraan (Jumlah warga negara usia 7-18 tahun yang belum menyelesaikan pendidikan dasar dan atau menengah yang berpartisipasi dalam pendidikan kesetaraan)		2,023	2.603	2.603			7,288,572,560		APBD,DAU	DINDIKPORA
a)	Angka partisipasi kasar	%	17,16			79,43	79,43	2,073,097,500		APBD,DAU	DINDIKPORA
b)	Angka partisipasi sekolah	%	20,00			79,43	79,43	2,073,097,500		APBD,DAU	DINDIKPORA
c)	Angka partisipasi murni		17,16								
d)	Kemampuan literasi	Nilai	70,63			76,05	76,05	25,000,000		APBD,DAU	DINDIKPORA
e)	Kemampuan numerasi	Nilai	50,73			68,63	68,63	25,000,000		APBD,DAU	DINDIKPORA
f)	Perbedaan skor literasi	Nilai	60,64			65,35	65,35	25,000,000		APBD,DAU	DINDIKPORA
g)	Perbedaan skor numerasi	Nilai	47,75			54,17	54,17	25,000,000		APBD,DAU	DINDIKPORA
h)	Indeks iklim keamanan	Nilai	70,07			66,29	66,29	308,333,333		APBD,DAU	DINDIKPORA
i)	Indeks iklim kebinekaan	Nilai	64,57			63,61	63,61	308,333,333		APBD,DAU	DINDIKPORA
j)	Indeks iklim inklusivitas	Nilai	54,63			54,25	54,25	308,333,333		APBD,DAU	DINDIKPORA
k)	Kecukupan formasi guru ASN	%	0,66			87,55	87,55	528,577,560		APBD,DAU	DINDIKPORA
l)	Indeks distribusi guru	%	20,00			87,55	87,55	1,588,800,000		APBD,DAU	DINDIKPORA
m)	Proporsi PTK bersertifikat	%	0,00								
n)	Proporsi PTK Penggerak	%	0,00								
o)	Pengalaman pelatihan guru		0,00								



NO	Indikator Layanan SPM	Satuan	Tahun	Pencapaian SPM (N+2) (2025)					Inisiasi	Sumber	Instansi
			Dasar (2023)	Penerima	Realisasi	Mutu	Anggaran	Pendanaan		Pelaksana	
				Layanan		Layanan					Realisasi
				Dasar							
1	2	4	5	14	15	a16	17	18	19	20	21
44	Kabupaten/Kota							764,611,941,410			
1	Pendidikan Anak Usia Dini (Jumlah warga negara usia 5-6 tahun yang berpartisipasi dalam pendidikan PAUD)		2,023	29.220	29.220			29,772,645,013		APBD,DAU	DINDIKPORA
a)	Angka Partisipasi Sekolah	%	78,87			90,62	90,62	935,487,945		APBD,DAU	DINDIKPORA
	Angka partisipasi murni	%				77,32	77,32	935,487,945		APBD,DAU	DINDIKPORA
b)	Peningkatan proporsi jumlah satuan PAUD yang mendapatkan minimal akreditasi B	%	42,72			76,12	76,12	14,184,219,000		APBD,DAU	DINDIKPORA
c)	Pertumbuhan pendidik PAUD di S1/DIV	%	80,98			86,37	86,37	2,943,500,000		APBD,DAU	DINDIKPORA
d)	Rasio Pengawas Sekolah untuk PAUD	%	3,12			3,62	3,62	25,375,000		APBD,DAU	DINDIKPORA
e)	Kecukupan formasi guru ASN	%	0,97			2,78	2,78	6,564,331,071		APBD,DAU	DINDIKPORA
f)	Indeks distribusi guru	%	0,42			0,82	0,82	28,014,000		APBD,DAU	DINDIKPORA
g)	Proporsi PTK bersertifikat	%	24,51			65,38	65,38	4,122,396,719		APBD,DAU	DINDIKPORA
h)	Proporsi PTK Penggerak	%	0,17			3,72	3,72	33,833,333		APBD,DAU	DINDIKPORA
k)	Pengalaman pelatihan guru										
2	Pendidikan Dasar (Jumlah warga negara usia 7-15 tahun yang berpartisipasi dalam pendidikan dasar		2,023	142.605	142.605						
	SD :			100.975	100.975			495,957,374,243		APBD,DAU	DINDIKPORA
a)	Angka partisipasi kasar	%	99,57			99,57	99,57	59,114,312,470		APBD,DAU	DINDIKPORA
b)	Angka partisipasi sekolah	%	99,96			93,22	93,22	59,114,312,470		APBD,DAU	DINDIKPORA
c)	Angka partisipasi murni							-			
d)	Kemampuan literasi	Nilai	80,59			87,84	87,84	147,175,000		APBD,DAU	DINDIKPORA
e)	Kemampuan numerasi	Nilai	65,17			78,60	78,60	147,175,000		APBD,DAU	DINDIKPORA

f)	Perbedaan Skor Literasi	Nilai	59,9			67,45	67,45	147,175,000		APBD,DAU	DINDIKPORA
g)	Perbedaan Skor Numerasi	Nilai	45,03			51,47	51,47	147,175,000		APBD,DAU	DINDIKPORA
h)	Indeks iklim keamanan	Nilai	71,93			74,25	74,25	8,458,333		APBD,DAU	DINDIKPORA
i)	Indeks iklim kebinekaan	Nilai	70,9			74,71	74,71	8,458,333		APBD,DAU	DINDIKPORA
	Indeks iklim inklusivitas	Nilai	57,34			56,77	56,77	8,458,333		APBD,DAU	DINDIKPORA
j)	Kecukupan formasi guru ASN	%	23			11,85	11,85	272,277,968,243		APBD,DAU	DINDIKPORA
k)	Indeks distribusi guru	%	0,35			0,84	0,84	2,630,727,750		APBD,DAU	DINDIKPORA
l)	Proporsi PTK bersertifikat	%	93,2			43,12	43,12	102,172,144,977		APBD,DAU	DINDIKPORA
m)	Proporsi PTK penggerak	%	0,65			5,77	5,77	33,833,333		APBD,DAU	DINDIKPORA
n)	Pengalaman pelatihan guru		3,20								
	SMP :			41.630	41.630			231,484,021,006		APBD,DAU	DINDIKPORA
a)	Angka partisipasi kasar	%	104,52			82,16	82,16	18,564,412,092		APBD,DAU	DINDIKPORA
b)	Angka partisipasi sekolah	%	80,82			94,76	94,76	18,564,412,092		APBD,DAU	DINDIKPORA
c)	Angka partisipasi murni		93,44					-			
d)	Kemampuan literasi	Nilai	80,68			90,90	90,90	9,481,115,000		APBD,DAU	DINDIKPORA
e)	Kemampuan numerasi	Nilai	56,74			88,95	88,95	9,481,115,000		APBD,DAU	DINDIKPORA
f)	Perbedaan skor literasi	Nilai	69,45			78,51	78,51	9,481,115,000		APBD,DAU	DINDIKPORA
g)	Perbedaan skor numerasi	Nilai	57,2			68,10	68,10	9,481,115,000		APBD,DAU	DINDIKPORA
h)	Indeks iklim keamanan	Nilai	69,04			73,21	73,21	25,375,000		APBD,DAU	DINDIKPORA
i)	Indeks iklim kebinekaan	Nilai	68,31			75,93	75,93	25,375,000		APBD,DAU	DINDIKPORA
j)	Indeks iklim inklusivitas	Nilai	55,82			59,60	59,60	25,375,000		APBD,DAU	DINDIKPORA
k)	Kecukupan formasi guru ASN	%	18,5			4,87	4,87	101,273,249,000		APBD,DAU	DINDIKPORA
l)	Indeks distribusi guru	%	0,33			0,82	0,82	1,693,781,250		APBD,DAU	DINDIKPORA
m)	Proporsi PTK bersertifikat	%	94,84			51,46	51,46	53,353,748,238		APBD,DAU	DINDIKPORA
n)	Proporsi PTK penggerak	%	0,78			6,30	6,30	33,833,333		APBD,DAU	DINDIKPORA
o)	Pengalaman pelatihan guru		3,94								

3	Pendidikan Kesetaraan (Jumlah warga negara usia 7-18 tahun yang belum menyelesaikan pendidikan dasar dan atau menengah yang berpartisipasi dalam pendidikan kesetaraan)		2,023	2.604	2.604			7,397,901,148		APBD,DAU	DINDIKPORA
a)	Angka partisipasi kasar	%	17,16			79,93	79,93	2,104,193,963		APBD,DAU	DINDIKPORA
b)	Angka partisipasi sekolah	%	20,00			79,93	79,93	2,104,193,963		APBD,DAU	DINDIKPORA
c)	Angka partisipasi murni		17,16					-			
d)	Kemampuan literasi	Nilai	70,63			76,55	76,55	25,375,000		APBD,DAU	DINDIKPORA
e)	Kemampuan numerasi	Nilai	50,73			69,13	69,13	25,375,000		APBD,DAU	DINDIKPORA
f)	Perbedaan skor literasi	Nilai	60,64			65,85	65,85	25,375,000		APBD,DAU	DINDIKPORA
g)	Perbedaan skor numerasi	Nilai	47,75			54,67	54,67	25,375,000		APBD,DAU	DINDIKPORA
h)	Indeks iklim keamanan	Nilai	70,07			66,79	66,79	312,958,333		APBD,DAU	DINDIKPORA
i)	Indeks iklim kebinekaan	Nilai	64,57			64,11	64,11	312,958,333		APBD,DAU	DINDIKPORA
j)	Indeks iklim inklusivitas	Nilai	54,63			54,75	54,75	312,958,333		APBD,DAU	DINDIKPORA
k)	Kecukupan formasi guru ASN	%	0,66			88,05	88,05	536,506,223		APBD,DAU	DINDIKPORA
l)	Indeks distribusi guru	%	20,00			88,05	88,05	1,612,632,000		APBD,DAU	DINDIKPORA
m)	Proporsi PTK bersertifikat	%	0,00								
n)	Proporsi PTK Penggerak	%	0,00								
o)	Pengalaman pelatihan guru		0,00								

NO	Indikator Layanan SPM	Satuan	Tahun Dasar (2023)	Pencapaian SPM (2026)				Inisiasi	Sumber Pendanaan	Instansi Pelaksana	
				Penerima	Realisasi	Mutu	Anggaran				
				Layanan Dasar		Layanan					Realisasi
1	2	4	5	22	23	24	25	26	27	28	29
44	Kabupaten/Kota							776,081,120,531			
1	Pendidikan Anak Usia Dini (Jumlah warga negara usia 5-6 tahun yang berpartisipasi dalam pendidikan PAUD)		2,023	29.219	29.219			3,021,234,688		APBD,DAU	DINDIKPORA
a)	Angka Partisipasi Sekolah	%	78,87			91,62	91,62	949,520,264		APBD,DAU	DINDIKPORA
	Angka partisipasi murni	%				78,32	78,32	949,520,264		APBD,DAU	DINDIKPORA
b)	Peningkatan proporsi jumlah satuan PAUD yang mendapatkan minimal akreditasi B	%	42,72			77,12	77,12	14,396,982,285		APBD,DAU	DINDIKPORA
c)	Pertumbuhan pendidik PAUD di S1/DIV	%	80,98			87,37	87,37	2,987,652,500		APBD,DAU	DINDIKPORA
d)	Rasio Pengawas Sekolah untuk PAUD	%	3,12			4,62	4,62	25,755,625		APBD,DAU	DINDIKPORA
e)	Kecukupan formasi guru ASN	%	0,97			3,78	3,78	6,662,796,037		APBD,DAU	DINDIKPORA
f)	Indeks distribusi guru	%	0,42			1,82	1,82	28,434,210		APBD,DAU	DINDIKPORA
g)	Proporsi PTK bersertifikat	%	24,51			66,38	66,38	4,184,232,670		APBD,DAU	DINDIKPORA
h)	Proporsi PTK Penggerak	%	0,17			4,72	4,72	34,340,833		APBD,DAU	DINDIKPORA
k)	Pengalaman pelatihan guru										
2	Pendidikan Dasar (Jumlah warga negara usia 7-15 tahun yang berpartisipasi dalam pendidikan dasar		2,023	142.603	142.603						
	SD :			100.974	100.974			503,396,734,857		APBD,DAU	DINDIKPORA
a)	Angka partisipasi kasar	%	99,57			100,57	100,57	60,001,027,157		APBD,DAU	DINDIKPORA
b)	Angka partisipasi sekolah	%	99,96			94,22	94,22	60,001,027,157		APBD,DAU	DINDIKPORA
c)	Angka partisipasi murni										
d)	Kemampuan literasi	Nilai	80,59			88,84	88,84	149,382,625		APBD,DAU	DINDIKPORA

e)	Kemampuan numerasi	Nilai	65,17			79,60	79,60	149,382,625		APBD,DAU	DINDIKPORA
f)	Perbedaan Skor Literasi	Nilai	59,9			68,45	68,45	149,382,625		APBD,DAU	DINDIKPORA
g)	Perbedaan Skor Numerasi	Nilai	45,03			52,47	52,47	149,382,625		APBD,DAU	DINDIKPORA
h)	Indeks iklim keamanan	Nilai	71,93			75,25	75,25	8,585,208		APBD,DAU	DINDIKPORA
i)	Indeks iklim kebinekaan	Nilai	70,9			75,71	75,71	8,585,208		APBD,DAU	DINDIKPORA
j)	Indeks iklim inklusivitas	Nilai	57,34			57,77	57,77	8,585,208		APBD,DAU	DINDIKPORA
k)	Kecukupan formasi guru ASN	%	23			12,85	12,85	27,636,213,766		APBD,DAU	DINDIKPORA
l)	Indeks distribusi guru	%	0,35			1,84	1,84	2,670,188,666		APBD,DAU	DINDIKPORA
m)	Proporsi PTK bersertifikat	%	93,2			44,12	44,12	103,704,727,152		APBD,DAU	DINDIKPORA
n)	Proporsi PTK penggerak	%	0,65			6,77	6,77	34,340,833		APBD,DAU	DINDIKPORA
o)	Pengalaman pelatihan guru SMP :		3,20								
				41.629	41.629			234,956,281,321		APBD,DAU	DINDIKPORA
a)	Angka partisipasi kasar	%	104,52			83,16	83,16	18,842,878,273		APBD,DAU	DINDIKPORA
b)	Angka partisipasi sekolah	%	80,82			95,76	95,76	18,842,878,273		APBD,DAU	DINDIKPORA
C0	Angka partisipasi murni		93,44					-			
d)	Kemampuan literasi	Nilai	80,68			91,90	91,90	9,623,331,725		APBD,DAU	DINDIKPORA
e)	Kemampuan numerasi	Nilai	56,74			89,95	89,95	9,623,331,725		APBD,DAU	DINDIKPORA
f)	Perbedaan skor literasi	Nilai	69,45			79,51	79,51	9,623,331,725		APBD,DAU	DINDIKPORA
g)	Perbedaan skor numerasi	Nilai	57,2			69,10	69,10	9,623,331,725		APBD,DAU	DINDIKPORA
h)	Indeks iklim keamanan	Nilai	69,04			74,21	74,21	25,755,625		APBD,DAU	DINDIKPORA
i)	Indeks iklim kebinekaan	Nilai	68,31			76,93	76,93	25,755,625		APBD,DAU	DINDIKPORA
j)	Indeks iklim inklusivitas	Nilai	55,82			60,60	60,60	25,755,625		APBD,DAU	DINDIKPORA
k)	Kecukupan formasi guru ASN	%	18,5			5,87	5,87	102,792,347,735		APBD,DAU	DINDIKPORA
l)	Indeks distribusi guru	%	0,33			1,82	1,82	171,918,969		APBD,DAU	DINDIKPORA
m)	Proporsi PTK bersertifikat	%	94,84			52,46	52,46	54,154,054,462		APBD,DAU	DINDIKPORA
n)	Proporsi PTK penggerak	%	0,78			7,30	7,30	34,340,833		APBD,DAU	DINDIKPORA
o)	Pengalaman pelatihan guru		3,94								

3	Pendidikan Kesetaraan (Jumlah warga negara usia 7-18 tahun yang belum menyelesaikan pendidikan dasar dan atau menengah yang berpartisipasi dalam pendidikan kesetaraan)		2,023	2.603	2.603			7,508,869,666		APBD,DAU	DINDIKPORA
a)	Angka partisipasi kasar	%	17,16			80,93	80,93	2,135,756,872		APBD,DAU	DINDIKPORA
b)	Angka partisipasi sekolah	%	20,00			80,93	80,93	2,135,756,872		APBD,DAU	DINDIKPORA
c)	Angka partisipasi murni		17,16					-			
d)	Kemampuan literasi	Nilai	70,63			77,55	77,55	25,755,625		APBD,DAU	DINDIKPORA
e)	Kemampuan numerasi	Nilai	50,73			70,13	70,13	25,755,625		APBD,DAU	DINDIKPORA
f)	Perbedaan skor literasi	Nilai	60,64			66,85	66,85	25,755,625		APBD,DAU	DINDIKPORA
g)	Perbedaan skor numerasi	Nilai	47,75			55,67	55,67	25,755,625		APBD,DAU	DINDIKPORA
h)	Indeks iklim keamanan	Nilai	70,07			67,79	67,79	317,652,708		APBD,DAU	DINDIKPORA
i)	Indeks iklim kebinekaan	Nilai	64,57			65,11	65,11	317,652,708		APBD,DAU	DINDIKPORA
	Indeks iklim inklusivitas	Nilai	54,63			55,75	55,75	317,652,708		APBD,DAU	DINDIKPORA
j)	Kecukupan formasi guru ASN	%	0,66			89,05	89,05	544,553,817		APBD,DAU	DINDIKPORA
k)	Indeks distribusi guru	%	20,00			89,05	89,05	1,636,821,480		APBD,DAU	DINDIKPORA
l)	Proporsi PTK bersertifikat	%	0,00								
m)	Proporsi PTK Penggerak	%	0,00								
n)	Pengalaman pelatihan guru		0,00								

NO	Indikator Layanan SPM	Satuan	Tahun Dasar (2023)	Pencapaian SPM (2027)					Inisiasi	Sumber Pendanaan	Instansi Pelaksana
				Penerima Layanan Dasar	Realisasi	Mutu Layanan	Realisasi	Anggaran			
1	2	4	5	30	31	32	33	34	35	36	37
44	Kabupaten/Kota							787,722,337,339			
1	Pendidikan Anak Usia Dini (Jumlah warga negara usia 5-6 tahun yang berpartisipasi dalam pendidikan PAUD)		2,023	29.221	29.221			30,672,523,209		APBD,DAU	DINDIKPORA
a)	Angka Partisipasi Sekolah	%	78,87			93,62	93,62	963,763,068		APBD,DAU	DINDIKPORA
	Angka partisipasi murni	%				80,32	80,32	963,763,068		APBD,DAU	DINDIKPORA
b)	Peningkatan proporsi jumlah satuan PAUD yang mendapatkan minimal akreditasi B	%	42,72			79,12	79,12	14,612,937,019		APBD,DAU	DINDIKPORA
c)	Pertumbuhan pendidik PAUD di S1/DIV	%	80,98			89,37	89,37	3,032,467,288		APBD,DAU	DINDIKPORA
d)	Rasio Pengawas Sekolah untuk PAUD	%	3,12			6,62	6,62	26,141,959		APBD,DAU	DINDIKPORA
e)	Kecukupan formasi guru ASN	%	0,97			5,78	5,78	6,762,737,977		APBD,DAU	DINDIKPORA
f)	Indeks distribusi guru	%	0,42			3,82	3,82	28,860,723		APBD,DAU	DINDIKPORA
g)	Proporsi PTK bersertifikat	%	24,51			68,38	68,38	4,246,996,160		APBD,DAU	DINDIKPORA
h)	Proporsi PTK Penggerak	%	0,17			6,72	6,72	34,855,946		APBD,DAU	DINDIKPORA
k)	Pengalaman pelatihan guru										
2	Pendidikan Dasar (Jumlah warga negara usia 7-15 tahun yang berpartisipasi dalam pendidikan dasar		2,023	142.607	142.607						
	SD :			100.976	100.976			510,947,685,880		APBD,DAU	DINDIKPORA
a)	Angka partisipasi kasar	%	99,57			102,57	102,57	60,901,042,565		APBD,DAU	DINDIKPORA
b)	Angka partisipasi sekolah	%	99,96			96,22	96,22	60,901,042,565		APBD,DAU	DINDIKPORA
c)	Angka partisipasi murni							-			

d)	Kemampuan literasi	Nilai	80,59			90,84	90,84	151,623,364		APBD,DAU	DINDIKPORA
e)	Kemampuan numerasi	Nilai	65,17			81,60	81,60	151,623,364		APBD,DAU	DINDIKPORA
f)	Perbedaan Skor Literasi	Nilai	59,9			70,45	70,45	151,623,364		APBD,DAU	DINDIKPORA
g)	Perbedaan Skor Numerasi	Nilai	45,03			54,47	54,47	151,623,364		APBD,DAU	DINDIKPORA
h)	Indeks iklim keamanan	Nilai	71,93			77,25	77,25	8,713,986		APBD,DAU	DINDIKPORA
i)	Indeks iklim kebinekaan	Nilai	70,9			77,71	77,71	8,713,986		APBD,DAU	DINDIKPORA
	Indeks iklim inklusivitas	Nilai	57,34			59,77	59,77	8,713,986		APBD,DAU	DINDIKPORA
j)	Kecukupan formasi guru ASN	%	23			14,85	14,85	280,507,569,833		APBD,DAU	DINDIKPORA
k)	Indeks distribusi guru	%	0,35			3,84	3,84	2,710,241,496		APBD,DAU	DINDIKPORA
l)	Proporsi PTK bersertifikat	%	93,2			46,12	46,12	105,260,298,059		APBD,DAU	DINDIKPORA
m)	Proporsi PTK penggerak	%	0,65			8,77	8,77	34,855,946		APBD,DAU	DINDIKPORA
n)	Pengalaman pelatihan guru		3,20								
	SMP :			41.631	41.631			238,480,625,540		APBD,DAU	DINDIKPORA
a)	Angka partisipasi kasar	%	104,52			85,16	85,16	19,125,521,448		APBD,DAU	DINDIKPORA
b)	Angka partisipasi sekolah	%	80,82			97,76	97,76	19,125,521,448		APBD,DAU	DINDIKPORA
C0	Angka partisipasi murni		93,44					-			
d)	Kemampuan literasi	Nilai	80,68			93,90	93,90	9,767,681,701		APBD,DAU	DINDIKPORA
e)	Kemampuan numerasi	Nilai	56,74			91,95	91,95	9,767,681,701		APBD,DAU	DINDIKPORA
f)	Perbedaan skor literasi	Nilai	69,45			81,51	81,51	9,767,681,701		APBD,DAU	DINDIKPORA
g)	Perbedaan skor numerasi	Nilai	57,2			71,10	71,10	9,767,681,701		APBD,DAU	DINDIKPORA
h)	Indeks iklim keamanan	Nilai	69,04			76,21	76,21	26,141,959		APBD,DAU	DINDIKPORA
i)	Indeks iklim kebinekaan	Nilai	68,31			78,93	78,93	26,141,959		APBD,DAU	DINDIKPORA
	Indeks iklim inklusivitas	Nilai	55,82			62,60	62,60	26,141,959		APBD,DAU	DINDIKPORA
j)	Kecukupan formasi guru ASN	%	18,5			7,87	7,87	10,433,423,951		APBD,DAU	DINDIKPORA
k)	Indeks distribusi guru	%	0,33			3,82	3,82	1,744,975,788		APBD,DAU	DINDIKPORA
l)	Proporsi PTK bersertifikat	%	94,84			54,46	54,46	54,966,365,278		APBD,DAU	DINDIKPORA
m)	Proporsi PTK penggerak	%	0,78			9,30	9,30	34,855,946		APBD,DAU	DINDIKPORA
n)	Pengalaman pelatihan guru		3,94								

3	Pendidikan Kesetaraan (Jumlah warga negara usia 7-18 tahun yang belum menyelesaikan pendidikan dasar dan atau menengah yang berpartisipasi dalam pendidikan kesetaraan)		2,023	2.605	2.605			7,621,502,711		APBD,DAU	DINDIKPORA
a)	Angka partisipasi kasar	%	17,16			82,93	82,93	216,793,225		APBD,DAU	DINDIKPORA
b)	Angka partisipasi sekolah	%	20,00			82,93	82,93	216,793,225		APBD,DAU	DINDIKPORA
c)	Angka partisipasi murni		17,16					-			
d)	Kemampuan literasi	Nilai	70,63			79,55	79,55	26,141,959		APBD,DAU	DINDIKPORA
e)	Kemampuan numerasi	Nilai	50,73			72,13	72,13	26,141,959		APBD,DAU	DINDIKPORA
f)	Perbedaan skor literasi	Nilai	60,64			68,85	68,85	26,141,959		APBD,DAU	DINDIKPORA
g)	Perbedaan skor numerasi	Nilai	47,75			57,67	57,67	26,141,959		APBD,DAU	DINDIKPORA
h)	Indeks iklim keamanan	Nilai	70,07			69,79	69,79	32,241,499		APBD,DAU	DINDIKPORA
i)	Indeks iklim kebinekaan	Nilai	64,57			67,11	67,11	32,241,499		APBD,DAU	DINDIKPORA
	Indeks iklim inklusivitas	Nilai	54,63			57,75	57,75	32,241,499		APBD,DAU	DINDIKPORA
j)	Kecukupan formasi guru ASN	%	0,66			91,05	91,05	552,722,124		APBD,DAU	DINDIKPORA
k)	Indeks distribusi guru	%	20,00			91,05	91,05	1,661,373,802		APBD,DAU	DINDIKPORA
l)	Proporsi PTK bersertifikat	%	0,00								
m)	Proporsi PTK Penggerak	%	0,00								
n)	Pengalaman pelatihan guru		0,00								

NO	Indikator Layanan SPM	Satuan	Tahun	Pencapaian SPM (2028)					Inisiasi	Sumber Pendanaan	Instansi Pelaksana
			Dasar (2023)	Penerima Layanan Dasar	Realisasi	Mutu Layanan	Realisasi	Anggaran			
1	2	4	5	38	39	40	41	42	43	44	45
44	Kabupaten/Kota							799,538,172,399			
1	Pendidikan Anak Usia Dini (Jumlah warga negara usia 5-6 tahun yang berpartisipasi dalam pendidikan PAUD)		2,023	29.223	29.223			31,132,611,057		APBD,DAU	DINDIKPORA
a)	Angka Partisipasi Sekolah	%	78,87			95,62	95,62	978,219,514		APBD,DAU	DINDIKPORA
b)	Angka partisipasi murni	%				82,32	82,32	978,219,514		APBD,DAU	DINDIKPORA
c)	Peningkatan proporsi jumlah satuan PAUD yang mendapatkan minimal akreditasi B	%	42,72			81,12	81,12	14,832,131,075		APBD,DAU	DINDIKPORA
d)	Pertumbuhan pendidik PAUD di S1/DIV	%	80,98			91,37	91,37	3,077,954,297		APBD,DAU	DINDIKPORA
e)	Rasio Pengawas Sekolah untuk PAUD	%	3,12			8,62	8,62	26,534,089		APBD,DAU	DINDIKPORA
f)	Kecukupan formasi guru ASN	%	0,97			7,78	7,78	6,864,179,047		APBD,DAU	DINDIKPORA
g)	Indeks distribusi guru	%	0,42			5,82	5,82	29,293,634		APBD,DAU	DINDIKPORA
h)	Proporsi PTK bersertifikat	%	24,51			70,38	70,38	4,310,701,102		APBD,DAU	DINDIKPORA
k)	Proporsi PTK Penggerak	%	0,17			8,72	8,72	35,378,785		APBD,DAU	DINDIKPORA
l)	Pengalaman pelatihan guru										
2	Pendidikan Dasar (Jumlah warga negara usia 7-15 tahun yang berpartisipasi dalam pendidikan dasar		2,023	142.611	142.611						
	SD :			100.978	100.978			518,611,901,168		APBD,DAU	DINDIKPORA
a)	Angka partisipasi kasar	%	99,57			104,57	99,07	61,814,558,203		APBD,DAU	DINDIKPORA
b)	Angka partisipasi sekolah	%	99,96			98,22	92,72	61,814,558,203		APBD,DAU	DINDIKPORA
c)	Angka partisipasi murni							-			

d)	Kemampuan literasi	Nilai	80,59			92,84	87,34	153,897,715		APBD,DAU	DINDIKPORA
e)	Kemampuan numerasi	Nilai	65,17			83,60	78,1	153,897,715		APBD,DAU	DINDIKPORA
f)	Perbedaan Skor Literasi	Nilai	59,9			72,45	66,95	153,897,715		APBD,DAU	DINDIKPORA
g)	Perbedaan Skor Numerasi	Nilai	45,03			56,47	50,97	153,897,715		APBD,DAU	DINDIKPORA
h)	Indeks iklim keamanan	Nilai	71,93			79,25	73,75	8,844,696		APBD,DAU	DINDIKPORA
i)	Indeks iklim kebinekaan	Nilai	70,9			79,71	74,21	8,844,696		APBD,DAU	DINDIKPORA
j)	Indeks iklim inklusivitas	Nilai	57,34			61,77	56,27	8,844,696		APBD,DAU	DINDIKPORA
k)	Kecukupan formasi guru ASN	%	23			16,85	11,35	284,715,183,380		APBD,DAU	DINDIKPORA
l)	Indeks distribusi guru	%	0,35			5,84	0,34	2,750,895,119		APBD,DAU	DINDIKPORA
m)	Proporsi PTK bersertifikat	%	93,2			48,12	42,62	106,839,202,530		APBD,DAU	DINDIKPORA
n)	Proporsi PTK penggerak	%	0,65			10,77	5,27	35,378,785		APBD,DAU	DINDIKPORA
o)	Pengalaman pelatihan guru		3,20								
	SMP :			41.633	41.633			242,057,834,924		APBD,DAU	DINDIKPORA
a)	Angka partisipasi kasar	%	104,52			87,16	87,16	19,412,404,269		APBD,DAU	DINDIKPORA
b)	Angka partisipasi sekolah	%	80,82			99,76	99,76	19,412,404,269		APBD,DAU	DINDIKPORA
C0	Angka partisipasi murni		93,44					-			
d)	Kemampuan literasi	Nilai	80,68			95,90	95,90	9,914,196,926		APBD,DAU	DINDIKPORA
e)	Kemampuan numerasi	Nilai	56,74			93,95	93,95	9,914,196,926		APBD,DAU	DINDIKPORA
f)	Perbedaan skor literasi	Nilai	69,45			83,51	83,51	9,914,196,926		APBD,DAU	DINDIKPORA
g)	Perbedaan skor numerasi	Nilai	57,2			73,10	73,10	9,914,196,926		APBD,DAU	DINDIKPORA
h)	Indeks iklim keamanan	Nilai	69,04			78,21	78,21	26,534,089		APBD,DAU	DINDIKPORA
i)	Indeks iklim kebinekaan	Nilai	68,31			80,93	80,93	26,534,089		APBD,DAU	DINDIKPORA
	Indeks iklim inklusivitas	Nilai	55,82			64,60	64,60	26,534,089		APBD,DAU	DINDIKPORA
j)	Kecukupan formasi guru ASN	%	18,5			9,87	9,87	105,899,246,445		APBD,DAU	DINDIKPORA
k)	Indeks distribusi guru	%	0,33			5,82	5,82	1,771,150,425		APBD,DAU	DINDIKPORA
l)	Proporsi PTK bersertifikat	%	94,84			56,46	56,46	55,790,860,758		APBD,DAU	DINDIKPORA
m)	Proporsi PTK penggerak	%	0,78			11,30	11,30	35,378,785		APBD,DAU	DINDIKPORA
n)	Pengalaman pelatihan guru		3,94								

3	Pendidikan Kesetaraan (Jumlah warga negara usia 7-18 tahun yang belum menyelesaikan pendidikan dasar dan atau menengah yang berpartisipasi dalam pendidikan kesetaraan)		2,023	2.607	2.607			7,735,825,251		APBD,DAU	DINDIKPORA
a)	Angka partisipasi kasar	%	17,16			84,93	84,93	2,200,310,123		APBD,DAU	DINDIKPORA
b)	Angka partisipasi sekolah	%	20,00			84,93	84,93	2,200,310,123		APBD,DAU	DINDIKPORA
c)	Angka partisipasi murni		17,16					-			
d)	Kemampuan literasi	Nilai	70,63			81,55	81,55	26,534,089		APBD,DAU	DINDIKPORA
e)	Kemampuan numerasi	Nilai	50,73			74,13	74,13	26,534,089		APBD,DAU	DINDIKPORA
f)	Perbedaan skor literasi	Nilai	60,64			70,85	70,85	26,534,089		APBD,DAU	DINDIKPORA
g)	Perbedaan skor numerasi	Nilai	47,75			59,67	59,67	26,534,089		APBD,DAU	DINDIKPORA
h)	Indeks iklim keamanan	Nilai	70,07			71,79	71,79	327,253,761		APBD,DAU	DINDIKPORA
i)	Indeks iklim kebinekaan	Nilai	64,57			69,11	69,11	327,253,761		APBD,DAU	DINDIKPORA
	Indeks iklim inklusivitas	Nilai	54,63			59,75	59,75	327,253,761		APBD,DAU	DINDIKPORA
j)	Kecukupan formasi guru ASN	%	0,66			93,05	93,05	561,012,956		APBD,DAU	DINDIKPORA
k)	Indeks distribusi guru	%	20,00			93,05	93,05	1,686,294,409		APBD,DAU	DINDIKPORA
l)	Proporsi PTK bersertifikat	%	0,00								
m)	Proporsi PTK Penggerak	%	0,00								
n)	Pengalaman pelatihan guru		0,00								

Tabel 3.2 Renaksi Penerapan SPM Bidang Kesehatan Kabupaten Banjarnegara 2024-2028

20	Indikator	Satuan	Tahun	Pencapaian SPM (N+1) (2024)					Inisiasi	Sumber	Instansi
	Layanan SPM		Dasar (2023)	Penerima Layanan Dasar	Realisasi	Mutu Layanan	Realisasi	Anggaran		Pendanaan	Pelaksana
1	2		3	4	5	6	7	8	9	10	11
	Kabupaten/Kota										
1	Pelayanan Kesehatan Ibu Hamil		12,573	12,573	12,573			3,682,016,436		APBD	DINKES
	Vaksin Tetanus Difteri (Td)	Vaksin	12,573			12,573	12,573	408,622,500			DINKES
	Tablet Tambah Darah	Tablet	12,573			12,573	12,573	1,131,570,000			DINKES
	Alat deteksi resiko Ibu Hamil : Test Kehamilan	Orang	12,573			12,573	12,573	125,730,000			DINKES
	Alat deteksi resiko Ibu Hamil : Pemeriksaan HB	Paket	12,573			12,573	12,573	88,011,000			DINKES
	Alat deteksi resiko Ibu Hamil : Pemeriksaan Golongan Darah	Paket	12,573			12,573	12,573	88,011,000			DINKES
	Alat deteksi resiko Ibu Hamil : Pemeriksaan Glukoprotein Urin	Paket	12,573			12,573	12,573	88,011,000			DINKES
	Alat deteksi resiko Ibu Hamil : Hepatitis B	Paket	0			12,573	12,573	136,417,050			DINKES
	Alat deteksi resiko Ibu Hamil : Sifilis	Paket	0			12,573	12,573	113,157,000			DINKES
	Alat deteksi resiko Ibu Hamil : HIV	Paket	0			12,573	12,573	113,157,000			DINKES
	Kartu Ibu/ Rekam Medis Ibu	Paket	12,573			12,573	12,573	21,000,000			DINKES
	Buku Kesehatan Ibu dan Anak (KIA)	Buku	12,573			12,573	12,573	78,581,250			DINKES

	Media KIE	Paket	0			350	350	875,000			DINKES
	Gel USG	Botol	0			420	420	8,820,000			DINKES
	Tenaga medis : Dokter/dokter spesialis obstetri dan ginekologi	Orang	6			6	6	252,000,000			DINKES
	Tenaga kesehatan : Perawat	Orang	1,053			343	343	28,063,636			DINKES
	Tenaga Kesehatan : Bidan	Orang	1,000			629	629	56,610,000			DINKES
	Tenaga kesehatan : Tenaga Kefarmasian	Orang	0			35	35	5,250,000			DINKES
	Tenaga kesehatan : Tenaga Gizi	Orang	0			70	70	183,750,000			DINKES
	Kunjungan 6 kali ibu hamil selama periode kehamilan (K6)	Orang	11,369			12,573	12,573	754,380,000			DINKES
2	Pelayanan Kesehatan Ibu Bersalin		11,995	11,902	11,902			638,031,886		APBD	DINKES
	Formulir Partograf	Formulir	11,995			11,902	11,902	11,902,000			DINKES
	Kartu ibu (rekam medis)	Paket	11,995			11,902	11,902	21,000,000			DINKES
	Buku Kesehatan Ibu dan Anak (KIA)	Buku	11,995			11,902	11,902	78,581,250			DINKES
	Media KIE	Paket	0			12,573	12,573	875,000			DINKES
	Tenaga medis : Dokter/dokter spesialis obstetri dan ginekologi	Orang	6			12	12	252,000,000			DINKES
	Tenaga Kesehatan : Bidan	Orang	1,000			306	306	56,610,000			DINKES
	Tenaga kesehatan : Perawat	Orang	1,053			348	348	28,063,636			DINKES
	Tenaga kesehatan : Tenaga Kefarmasian	Orang	0			18	18	5,250,000			DINKES
	Tenaga kesehatan : Tenaga Gizi	Orang	0			79	79	183,750,000			DINKES

3	Pelayanan Kesehatan Bayi Baru Lahir		11,940	12,035	12,035			7,954,009,711		APBD, BOK	DINKES
	Vaksin hepatitis B dosis tunggal (prefilled syringe)	Vaksin	11,940			12,035	12,035	204,534,825			DINKES
	Vitamin K1 injeksi	Ampul	11,940			12,035	12,035	90,262,500			DINKES
	Salep/tetes mata antibiotik	Orang	11,940			12,035	12,035	90,262,500			DINKES
	Formulir bayi baru lahir	Formulir	11,940			12,035	12,035	12,035,000			DINKES
	Formulir Manajemen Terpadu Bayi Muda (MTBM)	Formulir	11,940			12,035	12,035	12,035,000			DINKES
	Buku Kesehatan Ibu dan Anak (KIA)	Buku	11,940			12,035	12,035	78,581,250			DINKES
	Media Promosi Komunikasi Informasi dan Edukasi (KIE)	Paket	0			278	278	875,000			DINKES
	Tenaga medis : Dokter/Dokter Spesialis Anak	Orang	8			10	10	2,400,000,000			DINKES
	Tenaga kesehatan : Bidan	Orang	1,000			635	635	56,610,000			DINKES
	Tenaga kesehatan : Perawat	Orang	1,053			348	348	28,063,636			DINKES
	Tenaga kesehatan : Tenaga Kefarmasian	Orang	0			18	18	5,250,000			DINKES
	Tenaga kesehatan : Tenaga Promosi Kesehatan dan Ilmu Perilaku	Orang	0			70	70	4,200,000,000			DINKES
	Tenaga kesehatan : Tenaga Gizi	Orang	0			85	85	183,750,000			DINKES
	Kader Kesehatan	Orang	0			7,890	7,890	591,750,000	DANA DESA		DINKES
4	Pelayanan Kesehatan Balita		60,559	65,032	65,032			9,040,802,534		APBD	DINKES
	Kuisisioner Pra Skrining Perkembangan (KPSP) atau	Dokumen	60,559			65,032	65,032	65,032,000			DINKES

	instrumen standar lain yang berlaku									
	Formulir Deteksi Dini Tumbuh Kembang Anak (DDTK)	Formulir	60,559			65,032	65,032	32,516,000		DINKES
	Buku Kartu Ibu dan Anak (KIA)	Orang	60,559			65,032	65,032	78,581,250		DINKES
	Vitamin A Biru	Kapsul	60,559			65,032	65,032	3,966,952		DINKES
	Vitamin A Merah	Kapsul	60,559			65,032	65,032	35,962,696		DINKES
	Vaksin imunisasi dasar: BCG	Vaksin	60,559			65,032	65,032	715,352,000		DINKES
	Vaksin imunisasi dasar: Polio Tetes	Vaksin	60,559			65,032	65,032	325,160,000		DINKES
	Vaksin imunisasi dasar: IPV	Vaksin	60,559			65,032	65,032	1,170,576,000		DINKES
	Vaksin imunisasi dasar: DPT -HB -Hib	Vaksin	60,559			65,032	65,032	1,365,672,000		DINKES
	Vaksin imunisasi dasar: Campak - Rubella	Vaksin	60,559			65,032	65,032	1,105,544,000		DINKES
	Vaksin imunisasi lanjutan : DPT -HB - Hib	Vaksin	60,559			65,032	65,032	1,300,640,000		DINKES
	Vaksin imunisasi lanjutan : Campak - Rubella	Vaksin	60,559			65,032	65,032	1,105,544,000		DINKES
	Jarum suntik dan Bahan Habis Pakai (BHP)	Unit	60,559			65,032	65,032	182,089,600		DINKES
	Peralatan Anafilaktik	Paket	60,559			210	210	2,520,000		DINKES
	Formula Terapi Gizi Buruk	Paket	60,559			65,032	65,032	858,422,400		DINKES
	Tenaga medis : Dokter	Orang	60,559			69	69	362,250,000		DINKES
	Tenaga kesehatan : Bidan	Orang	1,000			635	635	56,610,000		DINKES
	Tenaga kesehatan : Perawat	Orang	1,053			348	348	28,063,636		DINKES

	Tenaga kesehatan : Tenaga Gizi	Orang	35			79	79	183,750,000			DINKES
	Guru PAUD	Orang	214			834	834	62,550,000			DINKES
	Kader Kesehatan	Orang	789			7,890	7,890	591,750,000			DINKES
5	Pelayanan Kesehatan Pada Usia Pendidikan Dasar		131,427	134,465	134,465			4,089,711,636		APBD	DINKES
	Form pencatatan/Buku raport kesehatanku	Buku	131,427			134,465	134,465	7,000,000			DINKES
	Form pencatatan/Buku pemantauan kesehatan	Buku	8,464			134,465	134,465	7,000,000			DINKES
	Kuesioner skrining kesehatan	Dokumen	131,427			134,465	134,465	7,000,000			DINKES
	Formulir rekapitulasi hasil pelayanan kesehatan usia sekolah dan remaja di dalam sekolah	Formulir	91,444			134,465	134,465	7,000,000			DINKES
	Formulir rekapitulasi hasil pelayanan kesehatan usia sekolah dan remaja di luar sekolah	Formulir	131,427			8,557	8,557	8,557,000			DINKES
	Tablet Tambah Darah pada remaja putri kelas 7-9 dan usia 12-17 tahun diluar sekolah	Tablet	0			21,402	21,402	1,131,570,000			DINKES
	Alat Pemeriksaan Hb	Alat	0			25	25	88,011,000			DINKES
	Strip Hb sasaran remaja putri kelas 7	Strip	0			7,600	7,600	7,600,000			DINKES
	Media promosi kesehatan	Paket	0			35	35	875,000			DINKES

	Vaksin Campak Rubela, DT, Td untuk pelaksanaan Bulan Imunisasi Anak Sekolah (BIAS)	Vaksin	0			25,000	25,000	1,330,500,000			DINKES
	Tenaga medis : Dokter/Dokter gigi	Orang	68			70	70	362,250,000			DINKES
	Tenaga kesehatan : Bidan	Orang	1,000			70	70	56,610,000			DINKES
	Tenaga kesehatan : Perawat	Orang	1,053			70	70	28,063,636			DINKES
	Tenaga kesehatan : Tenaga Gizi	Orang	35			70	70	183,750,000			DINKES
	Tenaga kesehatan : Tenaga Kefarmasian	Orang	0			70	70	5,250,000			DINKES
	Tenaga kesehatan : Tenaga Kesehatan Masyarakat	Orang	48			35	35	2,625,000			DINKES
	Tenaga non kesehatan terlatih atau mempunyai kualifikasi tertentu : Guru	Orang	1,031			1,058	1,058	62,550,000			DINKES
	Tenaga non kesehatan terlatih atau Mempunyai Kualifikasi tertentu : Kader Kesehatan/dokter kecil/ peer conselor	Orang	8,143			105,800	105,800	793,500,000			DINKES
6	Pelayanan Kesehatan Pada Usia Produktif		420,745	467,440	467,440			33,412,161,836		APBD, APBN	DINKES
	Strip uji pemeriksaan gula darah, kolesterol	Unit	313			467,440	467,440	9,348,800,000			DINKES
	Media promosi Komunikasi Informasi dan Edukasi (KIE)	Paket	0			313	313	11,268,000			DINKES
	Alat : Alat ukur berat badan	Unit	313			313	313	31,300,000			DINKES

	Alat : Alat ukur tinggi badan	Unit	313			313	313	31,300,000			DINKES
	Alat : Alat ukur lingkar perut	Unit	313			313	313	15,650,000			DINKES
	Alat : Alat Ukur Lingkar Lengan Atas (LILA)	Unit	0			313	313	7,825,000			DINKES
	Alat : Tensimeter	Unit	313			313	313	187,800,000			DINKES
	Alat : Glukometer	Unit	40			313	313	78,250,000			DINKES
	Alat: Alat Pemeriksa Hb	Unit	0			313	313	2,191,000			DINKES
	Alat : Tes strip gula darah	Unit	420,745			467,440	467,440	2,804,640,000			DINKES
	Alat : Lancet	Unit	420,745			467,440	467,440	411,347,200			DINKES
	Alat : Kapas alkohol	Unit	420,745			467,440	467,440	373,952,000			DINKES
	Alat : KIT IVA Tes	Unit	35			35	35	315,000,000			DINKES
	Strip dan Reagen pemeriksaan Hb	Unit	0			467,440	467,440	3,272,080,000			DINKES
	Kit Ophthalmologi Komunitas	Unit	0			35	35	29,750,000			DINKES
	Kuesioner PUMA (Deteksi dini PPOK)	Dokumen	0			467,440	467,440	233,720,000			DINKES
	Alat Pelayanan KB	Unit	0			182,060	182,060	14,564,800,000	APBN		DINKES
	Formulir pencatatan dan pelaporan aplikasi Sistem Informasi Penyakit Tidak Menular (SIPTM)	Dokumen	278			467,440	467,440	467,440,000			DINKES
	Vaksin Tetanus Difteri (td)	Ampul	0								DINKES
	Tenaga medis : Dokter	Orang	35			40	40	362,250,000			DINKES
	Tenaga kesehatan : Bidan	Orang	35			40	40	56,610,000			DINKES
	Tenaga kesehatan : Perawat	Orang	35			40	40	28,063,636			DINKES
	Tenaga kesehatan : Tenaga Gizi	Orang	35			40	40	183,750,000			DINKES

	Tenaga kesehatan : Tenaga Kesehatan Masyarakat	Orang	35			40	40	2,625,000			DINKES
	Kader kesehatan terlatih dan mempunyai kualifikasi tertentu	Orang	1,560			1,390	1,390	591,750,000			DINKES
7	Pelayanan Kesehatan Pada Usia Lanjut		131,459	137,839	137,839			18,680,268,136		APBD	DINKES
	Strip uji pemeriksaan gula darah, kolesterol	Paket	100,000			137,839	137,839	3,170,297,000			
	Instrumen Geriatric Depression Scale (GDS), Instrumen Abbreviated Mental Test (AMT) dan Instrumen Activity Daily Living (ADL) dalam Paket Pengkajian Paripurna Pasien Geriatri (P3G)	Paket	100,000			137,839	137,839	137,839,000			DINKES
	Alat pemeriksaan deteksi dini: alat ukur berat badan, alat ukur tinggi badan, alat ukur lingkar perut, lingkar lengan atas, dan tensimeter	Paket	0			865	865	6,487,500,000			DINKES
	Glukometer (alat pemeriksaan gula darah)	Paket	0			1,600	1,600	240,000,000			DINKES
	Alat pemeriksaan kolesterol	Paket	0			1,600	1,600	320,000,000			DINKES
	Bahan medis Habis Pakai: strip uji pemeriksaan gula darah dan kolesterol, lancet, kapas alkohol	Paket	0			137,839	137,839	3,514,894,500			DINKES

	Instrumen skrining lansia sederhana (SKILAS), instrumen aktivitas kehidupan sehari-hari (AKS/Activity daily living (ADL Barthel)	Paket	0			137,839	137,839	137,839,000			DINKES
	Buku kesehatan lansia atau aplikasi pencatatan terkait lainnya	Buku	70,000			137,839	137,839	3,445,975,000			DINKES
	Media KIE	Paket	0			432	432	875,000			DINKES
	Tenaga medis : Dokter	Orang	35			35	35	362,250,000			DINKES
	Tenaga kesehatan : Bidan	Orang	266			35	35	56,610,000			DINKES
	Tenaga kesehatan : Perawat	Orang	100			35	35	28,063,636			DINKES
	Tenaga kesehatan : Tenaga Gizi	Orang	35			35	35	183,750,000			DINKES
	Tenaga kesehatan : Tenaga Kesehatan Masyarakat	Orang	35			35	35	2,625,000			DINKES
	Kader kesehatan terlatih dan mempunyai kualifikasi tertentu	Orang	278			35	35	591,750,000			DINKES
8	Pelayanan Kesehatan Penderita Hipertensi		247,475	246,011	246,011			10,238,647,636		APBD	DINKES
	Pedoman pengendalian Hipertensi dan media Komunikasi, Informasi, Edukasi (KIE)	Paket	313			313	313	31,300,000			DINKES
	Obat Hipertensi	Paket	313			246,011	246,011	4,920,220,000			DINKES
	Tensimeter	Unit	313			313	313	187,800,000			DINKES

	Formulir pencatatan dan pelaporan aplikasi Sistem Informasi Penyakit Tidak Menular (SIPTM)	Formulir	278			246,011	246,011	246,011,000			DINKES
	Formulir pencatatan dan pelaporan Aplikasi Sehat Indonesiaku (ASIK)	Aplikasi	0			35	35	3,500,000			DINKES
	Media promosi kesehatan	Paket	0			313	313	11,268,000			DINKES
	Tenaga medis : Dokter	Orang	35			40	40	362,250,000			DINKES
	Tenaga kesehatan : Bidan	Orang	35			40	40	56,610,000			DINKES
	Tenaga kesehatan : Perawat	Orang	35			40	40	28,063,636			DINKES
	Tenaga kesehatan : Tenaga Gizi	Orang	0			40	40	183,750,000			DINKES
	Tenaga kesehatan : Tenaga promosi kesehatan dan ilmu perilaku	Orang	0			40	40	4,200,000,000			DINKES
	Tenaga kesehatan : Tenaga Kefarmasian	Orang	0			40	40	5,250,000			DINKES
	Tenaga kesehatan : Tenaga Kesehatan Masyarakat	Orang	35			40	40	2,625,000			DINKES
9	Pelayanan Kesehatan Penderita Diabetes Melitus		15,765	15,765	15,765			1,808,272,655		APBD	DINKES
	Obat Diabetes Melitus	Paket	15765			16	16	804,015,000			DINKES
	Fotometer atau Glukometer	Unit	0			313	313	93,900,000			DINKES
	Reagen Glukosa atau Strip Tes Gula Darah, Kapas Alkohol, Lancet	Unit	0			16	16	260,122,500			DINKES

	Formulir pencatatan dan pelaporan, aplikasi Sistem Informasi Penyakit Tidak Menular (SIPTM), ASIK, SIMPUS	Formulir	278			313	313	418,519			DINKES
	Pedoman dan media Komunikasi, Informasi, Edukasi (KIE)	Paket	398			313	313	11,268,000			DINKES
	Sarana dan Prasarana		0								DINKES
	Tenaga medis : Dokter	Orang	35			40	40	362,250,000			DINKES
	Tenaga kesehatan : Bidan	Orang	35			40	40	56,610,000			DINKES
	Tenaga kesehatan : Perawat	Orang	35			40	40	28,063,636			DINKES
	Tenaga kesehatan : Tenaga Kefarmasian	Orang	0			40	40	5,250,000			DINKES
	Tenaga kesehatan : Tenaga Kesehatan Masyarakat	Orang	35			40	40	2,625,000			DINKES
	Tenaga kesehatan : Tenaga Gizi	Orang	35			40	40	183,750,000			DINKES
	Tenaga kesehatan : Teknis Medis (ATLM)	Orang	0			40	40				DINKES
10	Pelayanan Kesehatan Orang Dengan Gangguan Jiwa Berat		2,697	2,697	2,697			1,654,915,000		APBD	DINKES
	Buku Pedoman Diagnosis Penggolongan dan Diagnosis Gangguan Jiwa (PPDGJ III) atau Buku Pedoman Diagnosis Penggolongan dan Diagnosis Gangguan	Buku	35			35	35	10,500,000			DINKES

	Jiwa terbaru (bila sudah tersedia)										
	Kit berisi 2 Alat Fiksasi	Paket	70			35	35	8,750,000			DINKES
	Penyediaan Psikofarmaka	Jenis	0			2,697	2,697	1,618,200,000			DINKES
	Penyediaan formulir skrining kesehatan jiwa dan/ atau penyediaan melalui aplikasi	Formulir	0			2,697	2,697	2,697,000			DINKES
	Penyediaan formulir pencatatan dan pelaporan melalui sistem informasi kesehatan	Formulir	2,697			35	35	3,500,000			DINKES
	Media Komunikasi, Informasi, Edukasi (KIE)	Media	35			313	313	11,268,000			DINKES
	Tenaga kesehatan : Dokter	Orang	35			40	40				DINKES
	Tenaga kesehatan : Tenaga kesehatan yang memiliki kompetensi dan kewenangan di bidang kesehatan jiwa	Orang	19			70	70				DINKES
	Tenaga lain yang terlatih di bidang kesehatan jiwa	Orang	834			1,390	1,390				DINKES
11	Pelayanan Kesehatan Orang Terduga Tuberkulosis		10,639	15,077	15,077			1,784,315,400		DAU, BOK	DINKES
	Media KIE (Leaflet, Lembar Balik, Poster, Banner)	Paket	35			15,077	15,077	10,263,900		DAU TERIKAT	DINKES
	Reagen Zn TB	Kit	35			80	80	14,448,000	DROPING		DINKES
	Masker bedah dan Masker N95	Paket	3,500			2,000	2,000	25,657,120	DROPING		DINKES

Pot dahak, Kaca slide, Bahan Habis Pakai (Oil Emersi, Ether Alkohol Lampu Spirtus/Bunsen, Ose/Lidi), Rak pengering	Paket	11,000			35,738	35,738	80,410,500	DROPING		DINKES
Katrid tes cepat molekuler	Test	11,000			15,077	8,550	2,853,397,635		BOK	DINKES
Formulir pencatatan dan pelaporann dan pelaporan aplikasi Sistem Informasi Penyakit Tidak Menular (SIPTM)	Dokumen	11,000			560	560	53,200,000	DROPING		DINKES
Pedoman/Standar Operasional Prosedur (SOP)	Dokumen	12			40	40	1,400,000			DINKES
Tuberkulin	Vial	0			300	300	255,000,000	DROPING		DINKES
Tenaga medis : Dokter/ dokter spesialis penyakit dalam/ dokter spesialis paru	Orang	4			40	40				DINKES
Tenaga kesehatan : Perawat	Orang	35			40	40	28,063,636			DINKES
Tenaga kesehatan : Tenaga Kefarmasian	Orang	0			40	40	5,250,000			DINKES
Tenaga kesehatan : Tenaga Kesehatan Masyarakat	Orang	35			40	40	2,625,000			DINKES
Tenaga kesehatan : Analis Teknik Laboratorium Medik (ATLM)	Orang	35			40	40				DINKES
Tenaga kesehatan : Penata Rontgen	Orang	10			4	4				DINKES
Tenaga kesehatan : Radiografer	Orang	0			4	4				DINKES

	Tenaga non kesehatan Telatih/Mempunyai Kualifikasi tertentu	Orang	35			40	40			DINKES
	Kader Kesehatan	Orang	0			278	278	2,502,000,000		DINKES
12	Pelayanan Kesehatan dengan Risiko Terinfeksi Virus yang Melemahkan Daya Tahan Tubuh Manusia (Human Immunodeficiency Virus)	Orang	21,265	20,000	20,000			590,000,000	APBD	DINKES
	Media KIE (Lembar Balik, Leaflet, Poster, Banner)	Paket	22,000			20,000	20,000	30,000,000		DINKES
	Tes cepat HIV (RDT) pertama	Test	22,000			20,000	20,000	240,000,000		DINKES
	Bahan Medis Habis Pakai, Handschoen, Alkohol Swab, Plester, Lancet/ Jarum Steril, Jarum Spuit yang sesuai/Vacutainer dan Jarum Sesuai	Paket	22,000			20,000	20,000	300,000,000		DINKES
	Alat tulis, Rekam medis yang berisi nomor rekam medis, Nomor fasilitas pelayanan kesehatan pelaksana, Nomor KTP/NIK	Paket	22,000			20,000	20,000	20,000,000		DINKES
	Tenaga medis : Dokter/dokter spesialis penyakit dalam/dokter spesialis kulit dan kelamin	Orang	4			40	40			DINKES

	Tenaga kesehatan : Bidan	Orang	39	40	40	40	40	56,610,000			DINKES
	Tenaga kesehatan : Perawat	Orang	39	40	40	40	40	28,063,636			DINKES
	Tenaga kesehatan : Ahli Teknologi Laboratorium Medis (ATLM)	Orang	39	40	40	40	40				DINKES
	Tenaga kesehatan : Tenaga Kesehatan Masyarakat	Orang	35	40	40	40	40	2,625,000			DINKES
	Tenaga non kesehatan Terlatih/Mempunyai Kualifikasi tertentu: pendamping dan penjangkauan	Orang	71	40	40	40	40	480,000,000			DINKES

20	Indikator	Satuan	Tahun	Pencapaian SPM (2025)					Inisiasi	Sumber	Instansi
	Layanan SPM		Dasar (2023)	Penerima	Realisasi	Mutu	Anggaran	Pendanaan		Pelaksana	
			Layanan	Layanan		Realisasi					
			Dasar								
1	2	3	12	13	14	15	16	17	18	19	
	Kabupaten/Kota										
1	Pelayanan Kesehatan Ibu Hamil		12,573	12,636	12,636			3,774,066,847	APBD	DINKES	
	Vaksin Tetanus Difteri (Td)	Vaksin	12,573			12,636	12,636	418,838,063		DINKES	
	Tablet Tambah Darah	Tablet	12,573			12,636	12,636	1,159,859,250		DINKES	
	Alat deteksi resiko Ibu Hamil : Test Kehamilan	Orang	12,573			12,636	12,636	128,873,250		DINKES	
	Alat deteksi resiko Ibu Hamil : Pemeriksaan HB	Paket	12,573			12,636	12,636	90,211,275		DINKES	
	Alat deteksi resiko Ibu Hamil : Pemeriksaan Golongan Darah	Paket	12,573			12,636	12,636	90,211,275		DINKES	
	Alat deteksi resiko Ibu Hamil : Pemeriksaan Glukoprotein Urin	Paket	12,573			12,636	12,636	90,211,275		DINKES	
	Alat deteksi resiko Ibu Hamil : Hepatitis B	Paket	0			35	35	139,827,476		DINKES	
	Alat deteksi resiko Ibu Hamil : Sifilis	Paket	0			35	35	115,985,925		DINKES	
	Alat deteksi resiko Ibu Hamil : HIV	Paket	0			35	35	115,985,925		DINKES	
	Kartu Ibu/ Rekam Medis Ibu	Paket	12,573			12,636	12,636	21,525,000		DINKES	
	Buku Kesehatan Ibu dan Anak (KIA)	Buku	12,573			12,636	12,636	80,545,781		DINKES	

	Media KIE	Paket	0			352	352	896,875			DINKES
	Gel USG	Botol	0			422	422	9,040,500			DINKES
	Tenaga medis : Dokter/dokter spesialis obstetri dan ginekologi	Orang	6			6	6	258,300,000			DINKES
	Tenaga kesehatan : Perawat	Orang	1,053			621	621	28,765,227			DINKES
	Tenaga Kesehatan : Bidan	Orang	1,000			350	350	58,025,250			DINKES
	Tenaga kesehatan : Tenaga Kefarmasian	Orang	0			18	18	5,381,250			DINKES
	Tenaga kesehatan : Tenaga Gizi	Orang	0			79	79	188,343,750			DINKES
	Kunjungan 6 kali ibu hamil selama periode kehamilan (K6)	Orang	11,369			12,636	12,636	773,239,500			DINKES
2	Pelayanan Kesehatan Ibu Bersalin		11,995	11,962	11,962			653,982,684		APBD	DINKES
	Formulir Partograf	Formulir	11.995			11,962	11,962	12,199,550			DINKES
	Kartu ibu (rekam medis)	Paket	11.995			11,962	11,962	21,525,000			DINKES
	Buku Kesehatan Ibu dan Anak (KIA)	Buku	11.995			11,962	11,962	80,545,781			DINKES
	Media KIE	Paket	0			11,962	11,962	896,875			DINKES
	Tenaga medis : Dokter/dokter spesialis obstetri dan ginekologi	Orang	6			6	6	258,300,000			DINKES
	Tenaga Kesehatan : Bidan	Orang	1,000			639	639	58,025,250			DINKES
	Tenaga kesehatan : Perawat	Orang	1,053			250	250	28,765,227			DINKES
	Tenaga kesehatan : Tenaga Kefarmasian	Orang	0			18	18	5,381,250			DINKES

	Tenaga kesehatan : Tenaga Gizi	Orang	0			79	79	188,343,750			DINKES
3	Pelayanan Kesehatan Bayi Baru Lahir		11,940	12,095	12,095			8,152,859,954			DINKES
	Vaksin hepatitis B dosis tunggal (prefilled syringe)	Vaksin	11,940			12,095	12,095	209,648,196			DINKES
	Vitamin K1 injeksi	Ampul	11,940			12,095	12,095	92,519,063			DINKES
	Salep/tetes mata antibiotik	Orang	11,940			12,095	12,095	92,519,063			DINKES
	Formulir bayi baru lahir	Formulir	11,940			12,095	12,095	12,335,875			DINKES
	Formulir Manajemen Terpadu Bayi Muda (MTBM)	Formulir	11,940			12,095	12,095	12,335,875			DINKES
	Buku Kesehatan Ibu dan Anak (KIA)	Buku	11,940			12,095	12,095	80,545,781			DINKES
	Media Promosi Komunikasi Informasi dan Edukasi (KIE)	Paket	0			279	279	896,875			DINKES
	Tenaga medis : Dokter/Dokter Spesialis Anak	Orang	8			10	10	2,460,000,000			DINKES
	Tenaga kesehatan : Bidan	Orang	1,000			639	639	58,025,250			DINKES
	Tenaga kesehatan : Perawat	Orang	1,053			350	350	28,765,227			DINKES
	Tenaga kesehatan : Tenaga Kefarmasian	Orang	0			18	18	5,381,250			DINKES
	Tenaga kesehatan : Tenaga Promosi Kesehatan dan Ilmu Perilaku	Orang	0			70	70	4,305,000,000			DINKES
	Tenaga kesehatan : Tenaga Gizi	Orang	0			79	79	188,343,750			DINKES
	Kader Kesehatan	Orang	0			7,929	7,929	606,543,750			DINKES

4	Pelayanan Kesehatan Balita		60,559	65,357	65,357			9,266,822,598			DINKES
	Kuisisioner Pra Skrining Perkembangan (KPSP) atau instrumen standar lain yang berlaku	Dokumen	60,559			65,357	65,357	66,657,800			DINKES
	Formulir Deteksi Dini Tumbuh Kembang Anak (DDTK)	Formulir	60,559			65,357	65,357	33,328,900			DINKES
	Buku Kartu Ibu dan Anak (KIA)	Orang	60,559			65,357	65,357	80,545,781			DINKES
	Vitamin A Biru	Kapsul	60,559			65,357	65,357	4,066,126			DINKES
	Vitamin A Merah	Kapsul	60,559			65,357	65,357	36,861,763			DINKES
	Vaksin imunisasi dasar: BCG	Vaksin	60,559			65,357	65,357	733,235,800			DINKES
	Vaksin imunisasi dasar: Polio Tetes	Vaksin	60,559			65,357	65,357	333,289,000			DINKES
	Vaksin imunisasi dasar: IPV	Vaksin	60,559			65,357	65,357	1,199,840,400			DINKES
	Vaksin imunisasi dasar: DPT -HB -Hib	Vaksin	60,559			65,357	65,357	1,399,813,800			DINKES
	Vaksin imunisasi dasar: Campak - Rubella	Vaksin	60,559			65,357	65,357	1,133,182,600			DINKES
	Vaksin imunisasi lanjutan : DPT -HB -Hib	Vaksin	60,559			65,357	65,357	1,333,156,000			DINKES
	Vaksin imunisasi lanjutan : Campak - Rubella	Vaksin	60,559			65,357	65,357	1,133,182,600			DINKES
	Jarum suntik dan Bahan Habis Pakai (BHP)	Unit	60,559			65,357	65,357	186,641,840			DINKES
	Peralatan Anafilaktik	Paket	60,559			211	211	2,583,000			DINKES

	Formula Terapi Gizi Buruk	Paket	60,559			65,357	65,357	879,882,960			DINKES
	Tenaga medis : Dokter	Orang	60,559			69	69	371,306,250			DINKES
	Tenaga kesehatan : Bidan	Orang	1,000			639	639	58,025,250			DINKES
	Tenaga kesehatan : Perawat	Orang	1,053			350	350	28,765,227			DINKES
	Tenaga kesehatan : Tenaga Gizi	Orang	35			79	79	188,343,750			DINKES
	Guru PAUD	Orang	214			838	838	64,113,750			DINKES
	Kader Kesehatan	Orang	789			7,929	7,929	606,543,750			DINKES
5	Pelayanan Kesehatan Pada Usia Pendidikan Dasar		131,427	139,222	139,222			4,191,954,427		APBD	DINKES
	Form pencatatan/Buku raport kesehatanku	Buku	131,427			139,222	139,222	7,175,000			DINKES
	Form pencatatan/Buku pemantauan kesehatan	Buku	8,464			139,222	139,222	7,175,000			DINKES
	Kuesioner skrining kesehatan	Dokumen	131,427			139,222	139,222	7,175,000			DINKES
	Formulir rekapitulasi hasil pelayanan kesehatan usia sekolah dan remaja di dalam sekolah	Formulir	91,444			139,222	139,222	7,175,000			DINKES
	Formulir rekapitulasi hasil pelayanan kesehatan usia sekolah dan remaja di luar sekolah	Formulir	131,427			8,557	8,557	8,770,925			DINKES

Tablet Tambah Darah pada remaja putri kelas 7-9 dan usia 12-17 tahun diluar sekolah	Tablet	0			21,402	21,402	1,159,859,250			DINKES
Alat Pemeriksaan Hb	Alat	0			25	25	90,211,275			DINKES
Strip Hb sasaran remaja putri kelas 7	Strip	0			7,600	7,600	7,790,000			DINKES
Media promosi kesehatan	Paket	0			35	35	896,875			DINKES
Vaksin Campak Rubela, DT, Td untuk pelaksanaan Bulan Imunisasi Anak Sekolah (BIAS)	Vaksin	0					1,363,762,500			DINKES
Tenaga medis : Dokter/Dokter gigi	Orang	68			70	70	371,306,250			DINKES
Tenaga kesehatan : Bidan	Orang	1,000			70	70	58,025,250			DINKES
Tenaga kesehatan : Perawat	Orang	1,053			70	70	28,765,227			DINKES
Tenaga kesehatan : Tenaga Gizi	Orang	35			70	70	188,343,750			DINKES
Tenaga kesehatan : Tenaga Kefarmasian	Orang	0			70	70	5,381,250			DINKES
Tenaga kesehatan : Tenaga Kesehatan Masyarakat	Orang	48			70	70	2,690,625			DINKES
Tenaga non kesehatan terlatih atau mempunyai kualifikasi tertentu : Guru	Orang	1,031					64,113,750			DINKES
Tenaga non kesehatan terlatih atau Mempunyai Kualifikasi tertentu : Kader Kesehatan/dokter kecil/ peer conselor	Orang	8,143			68,888	68,888	813,337,500			DINKES

6	Pelayanan Kesehatan Pada Usia Produktif		420,745	467,440	467,440			34,247,465,882			DINKES
	Strip uji pemeriksaan gula darah, kolesterol	Unit	313			467,440	467,440	9,582,520,000			DINKES
	Media promosi Komunikasi Informasi dan Edukasi (KIE)	Paket	0			35	35	11,549,700			DINKES
	Alat : Alat ukur berat badan	Unit	313			278	278	32,082,500			DINKES
	Alat : Alat ukur tinggi badan	Unit	313			278	278	32,082,500			DINKES
	Alat : Alat ukur lingkaran perut	Unit	313			278	278	16,041,250			DINKES
	Alat : Alat Ukur Lingkaran Lengan Atas (LILA)	Unit	0					8,020,625			DINKES
	Alat : Tensimeter	Unit	313			278	278	192,495,000			DINKES
	Alat : Glukometer	Unit	40			278	278	80,206,250			DINKES
	Alat: Alat Pemeriksa Hb	Unit	0					2,245,775			DINKES
	Alat : Tes strip gula darah	Unit	420,745			467,440	467,440	2,874,756,000			DINKES
	Alat : Lancet	Unit	420,745			467,440	467,440	421,630,880			DINKES
	Alat : Kapas alkohol	Unit	420,745			467,440	467,440	383,300,800			DINKES
	Alat : KIT IVA Tes	Unit	35			35	35	322,875,000			DINKES
	Strip dan Reagen pemeriksaan Hb	Unit	0			467,440	467,440	3,353,882,000			DINKES
	Kit Ophthalmologi Komunitas	Unit	0			35	35	30,493,750			DINKES
	Kuesioner PUMA (Deteksi dini PPOK)	Dokumen	0			467,440	467,440	239,563,000			DINKES
	Alat Pelayanan KB	Unit	0			182,060	182,060	14,928,920,000			DINKES

	Formulir pencatatan dan pelaporan aplikasi Sistem Informasi Penyakit Tidak Menular (SIPTM)	Dokumen	278			467,440	467,440	479,126,000		APBD 2, DAK NF	DINKES
	Vaksin Tetanus Difteri (td)	Ampul	0					-			DINKES
	Tenaga medis : Dokter	Orang	35			35	35	371,306,250			DINKES
	Tenaga kesehatan : Bidan	Orang	35			35	35	58,025,250			DINKES
	Tenaga kesehatan : Perawat	Orang	35			35	35	28,765,227			DINKES
	Tenaga kesehatan : Tenaga Gizi	Orang	35			35	35	188,343,750			DINKES
	Tenaga kesehatan : Tenaga Kesehatan Masyarakat	Orang	35			35	35	2,690,625			DINKES
	Kader kesehatan terlatih dan mempunyai kualifikasi tertentu	Orang	1,560			1,390	1,390	606,543,750			DINKES
7	Pelayanan Kesehatan Pada Usia Lanjut		131,459	138.528	138.528			19,147,274,840			DINKES
	Strip uji pemeriksaan gula darah, kolesterol	Paket	100,000			138.528	138.528	3,249,554,425			DINKES
	Instrumen Geriatric Depression Scale (GDS), Instrumen Abbreviated Mental Test (AMT) dan Instrumen Activity Daily Living (ADL) dalam Paket Pengkajian Paripurna Pasien Geriatri (P3G)	Paket	100,000			138.528	138.528	141,284,975			DINKES

	Alat pemeriksaan deteksi dini: alat ukur berat badan, alat ukur tinggi badan, alat ukur lingkar perut, lingkar lengan atas, dan tensimeter	Paket	0			869	869	6,649,687,500			DINKES
	Glukometer (alat pemeriksaan gula darah)	Paket	0			138.528	138.528	246,000,000			DINKES
	Alat pemeriksaan kolesterol	Paket	0			0	0	328,000,000			DINKES
	Bahan medis Habis Pakai: strip uji pemeriksaan gula darah dan kolesterol, lancet, kapas alkohol	Paket	0			138.528	138.528	3,602,766,863			DINKES
	Instrumen skrining lansia sederhana (SKILAS), instrumen aktivitas kehidupan sehari-hari (AKS/Activity daily living (ADL Barthel)	Paket	0			138.528	138.528	141,284,975			DINKES
	Buku kesehatan lansia atau aplikasi pencatatan terkait lainnya	Buku	70,000			139	139	3,532,124,375			DINKES
	Media KIE	Paket	0			869	869	896,875			DINKES
	Tenaga medis : Dokter	Orang	35			70	70	371,306,250			DINKES
	Tenaga kesehatan : Bidan	Orang	266			70	70	58,025,250			DINKES
	Tenaga kesehatan : Perawat	Orang	100			70	70	28,765,227			DINKES
	Tenaga kesehatan : Tenaga Gizi	Orang	35			70	70	188,343,750			DINKES
	Tenaga kesehatan : Tenaga Kesehatan Masyarakat	Orang	35			70	70	2,690,625			DINKES

	Kader kesehatan terlatih dan mempunyai kualifikasi tertentu	Orang	278			70	70	606,543,750			DINKES
8	Pelayanan Kesehatan Penderita Hipertensi		247,475	246,011	246,011			10,494,613,827	161.214.840		DINKES
	Pedoman pengendalian Hipertensi dan media Komunikasi, Informasi, Edukasi (KIE)	Paket	313			313	313	32,082,500			DINKES
	Obat Hipertensi	Paket	313			246,011	246,011	5,043,225,500			DINKES
	Tensimeter	Unit	313			313	313	192,495,000			DINKES
	Formulir pencatatan dan pelaporan aplikasi Sistem Informasi Penyakit Tidak Menular (SIPTM)	Formulir	278			246,011	246,011	252,161,275			DINKES
	Formulir pencatatan dan pelaporan Aplikasi Sehat Indonesiaku (ASIK)	Aplikasi	0			35	35	3,587,500			DINKES
	Media promosi kesehatan	Paket	0			313	313	11,549,700			DINKES
	Tenaga medis : Dokter	Orang	35			40	40	371,306,250			DINKES
	Tenaga kesehatan : Bidan	Orang	35			40	40	58,025,250			DINKES
	Tenaga kesehatan : Perawat	Orang	35			40	40	28,765,227			DINKES
	Tenaga kesehatan : Tenaga Gizi	Orang	0			40	40	188,343,750			DINKES
	Tenaga kesehatan : Tenaga promosi kesehatan dan ilmu perilaku	Orang	0			40	40	4,305,000,000			DINKES

	Tenaga kesehatan : Tenaga Kefarmasian	Orang	0			40	40	5,381,250			DINKES
	Tenaga kesehatan : Tenaga Kesehatan Masyarakat	Orang	35			40	40	2,690,625			DINKES
9	Pelayanan Kesehatan Penderita Diabetes Melitus		15,765	15,765	15,765			1,853,479,472	355.000.000		DINKES
	Obat Diabetes Melitus	Paket	15765			16	16	824,115,375			DINKES
	Fotometer atau Glukometer	Unit	0			313	313	96,247,500	280.000.000		DINKES
	Reagen Glukosa atau Strip Tes Gula Darah, Kapas Alkohol, Lancet	Unit	0			16	16	266,625,563			DINKES
	Formulir pencatatan dan pelaporan, aplikasi Sistem Informasi Penyakit Tidak Menular (SIPTM), ASIK, SIMPUS	Formulir	278			313	313	428,982			DINKES
	Pedoman dan media Komunikasi, Informasi, Edukasi (KIE)	Paket	398			313	313	11,549,700			DINKES
	Sarana dan Prasarana		0					-			DINKES
	Tenaga medis : Dokter	Orang	35			40	40	371,306,250			DINKES
	Tenaga kesehatan : Bidan	Orang	35			40	40	58,025,250			DINKES
	Tenaga kesehatan : Perawat	Orang	35			40	40	28,765,227			DINKES
	Tenaga kesehatan : Tenaga Kefarmasian	Orang	0			40	40	5,381,250			DINKES
	Tenaga kesehatan : Tenaga Kesehatan Masyarakat	Orang	35			40	40	2,690,625			DINKES

	Tenaga kesehatan : Tenaga Gizi	Orang	35			40	40	188,343,750			DINKES
	Tenaga kesehatan : Teknis Medis (ATLM)	Orang	0			40	40	-			DINKES
10	Pelayanan Kesehatan Orang Dengan Gangguan Jiwa Berat		2,697	2,697	2,697			1,696,287,875	375.000.000		DINKES
	Buku Pedoman Diagnosis Penggolongan dan Diagnosis Gangguan Jiwa (PPDGJ III) atau Buku Pedoman Diagnosis Penggolongan dan Diagnosis Gangguan Jiwa terbaru (bila sudah tersedia)	Buku	35			35	35	10,762,500	3.200.000		DINKES
	Kit berisi 2 Alat Fiksasi	Paket	70			35	35	8,968,750	35.000.000		DINKES
	Penyediaan Psikofarmaka	Jenis	0			2,697	2,697	1,658,655,000			DINKES
	Penyediaan formulir skrining kesehatan jiwa dan/ atau penyediaan melalui aplikasi	Formulir	0			2,697	2,697	2,764,425			DINKES
	Penyediaan formulir pencatatan dan pelaporan melalui sistem informasi kesehatan	Formulir	2,697			35	35	3,587,500			DINKES
	Media Komunikasi, Informasi, Edukasi (KIE)	Media	35			313	313	11,549,700	87.500.000		DINKES
	Tenaga kesehatan : Dokter	Orang	35			40	40	-			DINKES

	Tenaga kesehatan : Tenaga kesehatan yang memiliki kompetensi dan kewenangan di bidang kesehatan jiwa	Orang	19			70	70	-			DINKES
	Tenaga lain yang terlatih di bidang kesehatan jiwa	Orang	834			1,390	1,390	-	245.000.000		DINKES
11	Pelayanan Kesehatan Orang Terduga Tuberkulosis		10,639	15,077	15,077			1,828,923,285			DINKES
	Media KIE (Leaflet, Lembar Balik, Poster, Banner)	Paket	35			15,077	15,077	10,520,498		DAU TERIKAT	DINKES
	Reagen Zn TB	Kit	35			80	80	14,809,200		DROPING	DINKES
	Masker bedah dan Masker N95	Paket	3,500			2,000	2,000	26,298,548		DROPING	DINKES
	Pot dahak, Kaca slide, Bahan Habis Pakai (Oil Emersi, Ether Alkohol Lampu Spirtus/Bunsen, Ose/Lidi), Rak pengering	Paket	11,000			35,738	35,738	82,420,763		DROPING	DINKES
	Katrid tes cepat molekuler	Test	11,000			15,077	8,550	2,924,732,576		BOK	DINKES
	Formulir pencatatan dan pelaporann dan pelaporan aplikasi Sistem Informasi Penyakit Tidak Menular (SIPTM)	Dokumen	11,000			560	560	54,530,000		DROPING	DINKES
	Pedoman/Standar Operasional Prosedur (SOP)	Dokumen	12			40	40	1,435,000			DINKES
	Tuberkulin	Vial	0			300	300	261,375,000		DROPING	DINKES

	Tenaga medis : Dokter/ dokter spesialis penyakit dalam/ dokter spesialis paru	Orang	4			40	40	0			DINKES
	Tenaga kesehatan : Perawat	Orang	35			40	40	28,765,227			DINKES
	Tenaga kesehatan : Tenaga Kefarmasian	Orang	0			40	40	5,381,250			DINKES
	Tenaga kesehatan : Tenaga Kesehatan Masyarakat	Orang	35			40	40	2,690,625			DINKES
	Tenaga kesehatan : Analisis Teknik Laboratorium Medik (ATLM)	Orang	35			40	40	0			DINKES
	Tenaga kesehatan : Penata Rontgen	Orang	10			4	4	0			DINKES
	Tenaga kesehatan : Radiografer	Orang	0			4	4	0			DINKES
	Tenaga non kesehatan Telatih/Mempunyai Kualifikasi tertentu	Orang	35			40	40	0			DINKES
	Kader Kesehatan	Orang	0			278	278	2,564,550,000			DINKES
12	Pelayanan Kesehatan Orang dengan Risiko Terinfeksi Virus yang Melemahkan Daya Tahan Tubuh Manusia (Human Immunodeficiency Virus)		21,265	20,000	20,000			604,750,000		APBD	DINKES
	Media KIE (Lembar Balik, Leaflet, Poster, Banner)	Paket	22,000			20,000	20,000	30,750,000			DINKES
	Tes cepat HIV (RDT) pertama	Test	22,000			20,000	20,000	246,000,000			DINKES

	Bahan Medis Habis Pakai, Handschoen, Alkohol Swab, Plester, Lancet/ Jarum Steril, Jarum Sduit yang sesuai/Vacutainer dan Jarum Sesuai	Paket	22,000			20,000	20,000	307,500,000			DINKES
	Alat tulis, Rekam medis yang berisi nomor rekam medis, Nomor fasilitas pelayanan kesehatan pelaksana, Nomor KTP/NIK	Paket	22,000			20,000	20,000	20,500,000			DINKES
	Tenaga medis : Dokter/dokter spesialis penyakit dalam/dokter spesialis kulit dan kelamin	Orang	4			40	40	0			DINKES
	Tenaga kesehatan : Bidan	Orang	39			40	40	58,025,250			DINKES
	Tenaga kesehatan : Perawat	Orang	39			40	40	28,765,227			DINKES
	Tenaga kesehatan : Ahli Teknologi Laboratorium Medis (ATLM)	Orang	39			40	40	0			DINKES
	Tenaga kesehatan : Tenaga Kesehatan Masyarakat	Orang	35			40	40	2,690,625			DINKES
	Tenaga non kesehatan Terlatih/Mempunyai Kualifikasi tertentu: pendamping dan penjangkauan	Orang	71			40	40	492,000,000			DINKES

20	Indikator	Satuan	Tahun	Pencapaian SPM (2026)					Inisiasi	Sumber	Instansi
	Layanan SPM		Dasar (2023)	Penerima	Realisasi	Mutu	Anggaran	Pendanaan		Pelaksana	
				Layanan		Layanan		Realisasi			
				Dasar							
1	2	3	20	21	22	23	24	25	26	27	
	Kabupaten/Kota										
1	Pelayanan Kesehatan Ibu Hamil		12,573	12,699	12,699			3,868,418,518		APBD	DINKES
	Vaksin Tetanus Difteri (Td)	Vaksin	12,573			12,699	12,699	429,309,014			DINKES
	Tablet Tambah Darah	Tablet	12,573			12,699	12,699	1,188,855,731			DINKES
	Alat deteksi resiko Ibu Hamil : Test Kehamilan	Orang	12,573			12,699	12,699	132,095,081			DINKES
	Alat deteksi resiko Ibu Hamil : Pemeriksaan HB	Paket	12,573			12,699	12,699	92,466,557			DINKES
	Alat deteksi resiko Ibu Hamil : Pemeriksaan Golongan Darah	Paket	12,573			12,699	12,699	92,466,557			DINKES
	Alat deteksi resiko Ibu Hamil : Pemeriksaan Glukoprotein Urin	Paket	12,573			12,699	12,699	92,466,557			DINKES
	Alat deteksi resiko Ibu Hamil : Hepatitis B	Paket	0			36	36	143,323,163			DINKES
	Alat deteksi resiko Ibu Hamil : Sifilis	Paket	0			36	36	118,885,573			DINKES
	Alat deteksi resiko Ibu Hamil : HIV	Paket	0			36	36	118,885,573			DINKES
	Kartu Ibu/ Rekam Medis Ibu	Paket	12,573			12,699	12,699	22,063,125			DINKES
	Buku Kesehatan Ibu dan Anak (KIA)	Buku	12,573			12,699	12,699	82,559,426			DINKES
	Media KIE	Paket	0			354	354	919,297			DINKES

	Gel USG	Botol	0			424	424	9,266,513			DINKES
	Tenaga medis : Dokter/dokter spesialis obstetri dan ginekologi	Orang	6			6	6	264,757,500			DINKES
	Tenaga kesehatan : Perawat	Orang	1,053			640	640	29,484,358			DINKES
	Tenaga Kesehatan : Bidan	Orang	1,000			352	352	59,475,881			DINKES
	Tenaga kesehatan : Tenaga Kefarmasian	Orang	0			18	18	5,515,781			DINKES
	Tenaga kesehatan : Tenaga Gizi	Orang	0			80	80	193,052,344			DINKES
	Kunjungan 6 kali ibu hamil selama periode kehamilan (K6)	Orang	11,369			12,699	12,699	792,570,488			DINKES
2	Pelayanan Kesehatan Ibu Bersalin		11,995	12,021	12,021			670,332,251		APBD	DINKES
	Formulir Partograf	Formulir	11.995			12,021	12,021	12,504,539			DINKES
	Kartu ibu (rekam medis)	Paket	11.995			12,021	12,021	22,063,125			DINKES
	Buku Kesehatan Ibu dan Anak (KIA)	Buku	11.995			12,021	12,021	82,559,426			DINKES
	Media KIE	Paket	0			12,699	12,699	919,297			DINKES
	Tenaga medis : Dokter/dokter spesialis obstetri dan ginekologi	Orang	6			6	6	264,757,500			DINKES
	Tenaga Kesehatan : Bidan	Orang	1,000			642	642	59,475,881			DINKES
	Tenaga kesehatan : Perawat	Orang	1,053			252	252	29,484,358			DINKES
	Tenaga kesehatan : Tenaga Kefarmasian	Orang	0			18	18	5,515,781			DINKES
	Tenaga kesehatan : Tenaga Gizi	Orang	0			79	79	193,052,344			DINKES
3	Pelayanan Kesehatan Bayi Baru Lahir		11,940	12,156	12,156			8,356,681,453			DINKES

	Vaksin hepatitis B dosis tunggal (prefilled syringe)	Vaksin	11,940			12,156	12,156	214,889,401			DINKES
	Vitamin K1 injeksi	Ampul	11,940			12,156	12,156	94,832,039			DINKES
	Salep/tetes mata antibiotik	Orang	11,940			12,156	12,156	94,832,039			DINKES
	Formulir bayi baru lahir	Formulir	11,940			12,156	12,156	12,644,272			DINKES
	Formulir Manajemen Terpadu Bayi Muda (MTBM)	Formulir	11,940			12,156	12,156	12,644,272			DINKES
	Buku Kesehatan Ibu dan Anak (KIA)	Buku	11,940					82,559,426			DINKES
	Media Promosi Komunikasi Informasi dan Edukasi (KIE)	Paket	0			281	281	919,297			DINKES
	Tenaga medis : Dokter/Dokter Spesialis Anak	Orang	8			10	10	2,521,500,000			DINKES
	Tenaga kesehatan : Bidan	Orang	1,000			642	642	59,475,881			DINKES
	Tenaga kesehatan : Perawat	Orang	1,053			352	352	29,484,358			DINKES
	Tenaga kesehatan : Tenaga Kefarmasian	Orang	0			18	18	5,515,781			DINKES
	Tenaga kesehatan : Tenaga Promosi Kesehatan dan Ilmu Perilaku	Orang	0			71	71	4,412,625,000			DINKES
	Tenaga kesehatan : Tenaga Gizi	Orang	0			80	80	193,052,344			DINKES
	Kader Kesehatan	Orang	0			7,969	7,969	621,707,344			DINKES
4	Pelayanan Kesehatan Balita		60,559	65,684	65,684			9,498,493,163			DINKES
	Kuisisioner Pra Skrining Perkembangan (KPSP) atau instrumen standar lain yang berlaku	Dokumen	60,559			65,684	65,684	68,324,245			DINKES

Formulir Deteksi Dini Tumbuh Kembang Anak (DDTK)	Formulir	60,559			65,684	65,684	34,162,123			DINKES
Buku Kartu Ibu dan Anak (KIA)	Orang	60,559			65,684	65,684	82,559,426			DINKES
Vitamin A Biru	Kapsul	60,559			65,684	65,684	4,167,779			DINKES
Vitamin A Merah	Kapsul	60,559			65,684	65,684	37,783,307			DINKES
Vaksin imunisasi dasar: BCG	Vaksin	60,559			65,684	65,684	751,566,695			DINKES
Vaksin imunisasi dasar: Polio Tetes	Vaksin	60,559			65,684	65,684	341,621,225			DINKES
Vaksin imunisasi dasar: IPV	Vaksin	60,559			65,684	65,684	1,229,836,410			DINKES
Vaksin imunisasi dasar: DPT -HB -Hib	Vaksin	60,559			65,684	65,684	1,434,809,145			DINKES
Vaksin imunisasi dasar: Campak - Rubella	Vaksin	60,559			65,684	65,684	1,161,512,165			DINKES
Vaksin imunisasi lanjutan : DPT -HB -Hib	Vaksin	60,559			65,684	65,684	1,366,484,900			DINKES
Vaksin imunisasi lanjutan : Campak - Rubella	Vaksin	60,559			65,684	65,684	1,161,512,165			DINKES
Jarum suntik dan Bahan Habis Pakai (BHP)	Unit	60,559			65,684	65,684	191,307,886			DINKES
Peralatan Anafilaktik	Paket	60,559			212	212	2,647,575			DINKES
Formula Terapi Gizi Buruk	Paket	60,559			65,684	65,684	901,880,034			DINKES
Tenaga medis : Dokter	Orang	60,559			70	70	380,588,906			DINKES
Tenaga kesehatan : Bidan	Orang	1,000			642	642	59,475,881			DINKES
Tenaga kesehatan : Perawat	Orang	1,053			352	352	29,484,358			DINKES
Tenaga kesehatan : Tenaga Gizi	Orang	35			80	80	193,052,344			DINKES
Guru PAUD	Orang	214			842	842	65,716,594			DINKES
Kader Kesehatan	Orang	789			7,969	7,969	621,707,344			DINKES

5	Pelayanan Kesehatan Pada Usia Pendidikan Dasar		131,427	139,222	139,222			4,296,753,288		APBD	DINKES
	Form pencatatan/Buku raport kesehatanku	Buku	131,427			139,222	139,222	7,354,375			DINKES
	Form pencatatan/Buku pemantauan kesehatan	Buku	8,464			139,222	139,222	7,354,375			DINKES
	Kuesioner skrining kesehatan	Dokumen	131,427			139,222	139,222	7,354,375			DINKES
	Formulir rekapitulasi hasil pelayanan kesehatan usia sekolah dan remaja di dalam sekolah	Formulir	91,444			139,222	139,222	7,354,375			DINKES
	Formulir rekapitulasi hasil pelayanan kesehatan usia sekolah dan remaja di luar sekolah	Formulir	131,427			8,557	8,557	8,990,198			DINKES
	Tablet Tambah Darah pada remaja putri kelas 7-9 dan usia 12-17 tahun diluar sekolah	Tablet	0			21,402	21,402	1,188,855,731			DINKES
	Alat Pemeriksaan Hb	Alat	0			25	25	92,466,557			DINKES
	Strip Hb sasaran remaja putri kelas 7	Strip	0			7,600	7,600	7,984,750			DINKES
	Media promosi kesehatan	Paket	0			35	35	919,297			DINKES
	Vaksin Campak Rubela, DT, Td untuk pelaksanaan Bulan Imunisasi Anak Sekolah (BIAS)	Vaksin	0					1,397,856,563			DINKES

	Tenaga medis : Dokter/Dokter gigi	Orang	68			70	70	380,588,906			DINKES
	Tenaga kesehatan : Bidan	Orang	1,000			70	70	59,475,881			DINKES
	Tenaga kesehatan : Perawat	Orang	1,053			70	70	29,484,358			DINKES
	Tenaga kesehatan : Tenaga Gizi	Orang	35			70	70	193,052,344			DINKES
	Tenaga kesehatan : Tenaga Kefarmasian	Orang	0			70	70	5,515,781			DINKES
	Tenaga kesehatan : Tenaga Kesehatan Masyarakat	Orang	48			70	70	2,757,891			DINKES
	Tenaga non kesehatan terlatih atau mempunyai kualifikasi tertentu : Guru	Orang	1,031					65,716,594			DINKES
	Tenaga non kesehatan terlatih atau Mempunyai Kualifikasi tertentu : Kader Kesehatan/dokter kecil/ peer conselor	Orang	8,143			68,888	68,888	833,670,938			DINKES
6	Pelayanan Kesehatan Pada Usia Produktif		420,745	467,440	467,440			35,103,652,529		APBD 2, DAK NF	DINKES
	Strip uji pemeriksaan gula darah, kolesterol	Unit	313			467,440	467,440	9,822,083,000			DINKES
	Media promosi Komunikasi Informasi dan Edukasi (KIE)	Paket	0			35	35	11,838,443			DINKES
	Alat : Alat ukur berat badan	Unit	313			278	278	32,884,563			DINKES
	Alat : Alat ukur tinggi badan	Unit	313			278	278	32,884,563			DINKES
	Alat : Alat ukur lingkaran perut	Unit	313			278	278	16,442,281			DINKES

Alat : Alat Ukur Lingkar Lengan Atas (LLA)	Unit	0					8,221,141			DINKES
Alat : Tensimeter	Unit	313			278	278	197,307,375			DINKES
Alat : Glukometer	Unit	40			278	278	82,211,406			DINKES
Alat: Alat Pemeriksa Hb	Unit	0					2,301,919			DINKES
Alat : Tes strip gula darah	Unit	420,745			467,440	467,440	2,946,624,900			DINKES
Alat : Lancet	Unit	420,745			467,440	467,440	432,171,652			DINKES
Alat : Kapas alkohol	Unit	420,745			467,440	467,440	392,883,320			DINKES
Alat : KIT IVA Tes	Unit	35			35	35	330,946,875			DINKES
Strip dan Reagen pemeriksaan Hb	Unit	0			467,440	467,440	3,437,729,050			DINKES
Kit Ophthalmologi Komunitas	Unit	0			35	35	31,256,094			DINKES
Kuesioner PUMA (Deteksi dini PPOK)	Dokumen	0			467,440	467,440	245,552,075			DINKES
Alat Pelayanan KB	Unit	0			182,060	182,060	15,302,143,000			DINKES
Formulir pencatatan dan pelaporan aplikasi Sistem Informasi Penyakit Tidak Menular (SIPTM)	Dokumen	278			467,440	467,440	491,104,150			DINKES
Vaksin Tetanus Difteri (td)	Ampul	0					-			DINKES
Tenaga medis : Dokter	Orang	35			35	35	380,588,906			DINKES
Tenaga kesehatan : Bidan	Orang	35			35	35	59,475,881			DINKES
Tenaga kesehatan : Perawat	Orang	35			35	35	29,484,358			DINKES
Tenaga kesehatan : Tenaga Gizi	Orang	35			35	35	193,052,344			DINKES
Tenaga kesehatan : Tenaga Kesehatan Masyarakat	Orang	35			35	35	2,757,891			DINKES
Kader kesehatan terlatih dan mempunyai kualifikasi tertentu	Orang	1,560			1,390	1,390	621,707,344			DINKES

7	Pelayanan Kesehatan Pada Usia Lanjut		131,459	138.528	138.528			19,625,956,711			DINKES
	Strip uji pemeriksaan gula darah, kolesterol	Paket	100,000			138.528	138.528	3,330,793,286			DINKES
	Instrumen Geriatric Depression Scale (GDS), Instrumen Abbreviated Mental Test (AMT) dan Instrumen Activity Daily Living (ADL) dalam Paket Pengkajian Paripurna Pasien Geriatri (P3G)	Paket	100,000			138.528	138.528	144,817,099			DINKES
	Alat pemeriksaan deteksi dini: alat ukur berat badan, alat ukur tinggi badan, alat ukur lingkar perut, lingkar lengan atas, dan tensimeter	Paket	0			869	869	6,815,929,688			DINKES
	Glukometer (alat pemeriksaan gula darah)	Paket	0			138.528	138.528	252,150,000			DINKES
	Alat pemeriksaan kolesterol	Paket	0			-	-	336,200,000			DINKES
	Bahan medis Habis Pakai: strip uji pemeriksaan gula darah dan kolesterol, lancet, kapas alkohol	Paket	0			138.528	138.528	3,692,836,034			DINKES
	Instrumen skrining lansia sederhana (SKILAS), instrumen aktivitas kehidupan sehari-hari (AKS/Activity daily living (ADL Barthel)	Paket	0			139	139	144,817,099			DINKES

	Buku kesehatan lansia atau aplikasi pencatatan terkait lainnya	Buku	70,000			139	139	3,620,427,484			DINKES
	Media KIE	Paket	0			869	869	919,297			DINKES
	Tenaga medis : Dokter	Orang	35			70	70	380,588,906			DINKES
	Tenaga kesehatan : Bidan	Orang	266			70	70	59,475,881			DINKES
	Tenaga kesehatan : Perawat	Orang	100			70	70	29,484,358			DINKES
	Tenaga kesehatan : Tenaga Gizi	Orang	35			70	70	193,052,344			DINKES
	Tenaga kesehatan : Tenaga Kesehatan Masyarakat	Orang	35			70	70	2,757,891			DINKES
	Kader kesehatan terlatih dan mempunyai kualifikasi tertentu	Orang	278			70	70	621,707,344			DINKES
8	Pelayanan Kesehatan Penderita Hipertensi		247,475	246,011	246,011			10,756,979,173	255.112.470	APBD	DINKES
	Pedoman pengendalian Hipertensi dan media Komunikasi, Informasi, Edukasi (KIE)	Paket	313			313	313	32,884,563			DINKES
	Obat Hipertensi	Paket	313			246,011	246,011	5,169,306,138			DINKES
	Tensimeter	Unit	313			313	313	197,307,375			DINKES
	Formulir pencatatan dan pelaporan aplikasi Sistem Informasi Penyakit Tidak Menular (SIPTM)	Formulir	278			246,011	246,011	258,465,307			DINKES
	Formulir pencatatan dan pelaporan Aplikasi Sehat Indonesiaku (ASIK)	Aplikasi	0			35	35	3,677,188			DINKES
	Media promosi kesehatan	Paket	0			313	313	11,838,443			DINKES

	Tenaga medis : Dokter	Orang	35			40	40	380,588,906			DINKES
	Tenaga kesehatan : Bidan	Orang	35			40	40	59,475,881			DINKES
	Tenaga kesehatan : Perawat	Orang	35			40	40	29,484,358			DINKES
	Tenaga kesehatan : Tenaga Gizi	Orang	0			40	40	193,052,344			DINKES
	Tenaga kesehatan : Tenaga promosi kesehatan dan ilmu perilaku	Orang	0			40	40	4,412,625,000			DINKES
	Tenaga kesehatan : Tenaga Kefarmasian	Orang	0			40	40	5,515,781			DINKES
	Tenaga kesehatan : Tenaga Kesehatan Masyarakat	Orang	35			40	40	2,757,891			DINKES
9	Pelayanan Kesehatan Penderita Diabetes Melitus		15,765	15,765	15,765			1,899,816,459	355.000.000	APBD	DINKES
	Obat Diabetes Melitus	Paket	15765			16	16	844,718,259			DINKES
	Fotometer atau Glukometer	Unit	0			313	313	98,653,688			DINKES
	Reagen Glukosa atau Strip Tes Gula Darah, Kapas Alkohol, Lancet	Unit	0			16	16	273,291,202			DINKES
	Formulir pencatatan dan pelaporan, aplikasi Sistem Informasi Penyakit Tidak Menular (SIPTM), ASIK, SIMPUS	Formulir	278			313	313	439,707			DINKES
	Pedoman dan media Komunikasi, Informasi, Edukasi (KIE)	Paket	398			313	313	11,838,443			DINKES
	Sarana dan Prasarana		0					-			DINKES

	Tenaga medis : Dokter	Orang	35			40	40	380,588,906			DINKES
	Tenaga kesehatan : Bidan	Orang	35			40	40	59,475,881			DINKES
	Tenaga kesehatan : Perawat	Orang	35			40	40	29,484,358			DINKES
	Tenaga kesehatan : Tenaga Kefarmasian	Orang	0			40	40	5,515,781			DINKES
	Tenaga kesehatan : Tenaga Kesehatan Masyarakat	Orang	35			40	40	2,757,891			DINKES
	Tenaga kesehatan : Tenaga Gizi	Orang	35			40	40	193,052,344			DINKES
	Tenaga kesehatan : Teknis Medis (ATLM)	Orang	0			40	40	-			DINKES
10	Pelayanan Kesehatan Orang Dengan Gangguan Jiwa Berat		2,697	2,697	2,697			1,738,695,072	375.000.000		DINKES
	Buku Pedoman Diagnosis Penggolongan dan Diagnosis Gangguan Jiwa (PPDGJ III) atau Buku Pedoman Diagnosis Penggolongan dan Diagnosis Gangguan Jiwa terbaru (bila sudah tersedia)	Buku	35			35	35	11,031,563	3.200.000		DINKES
	Kit berisi 2 Alat Fiksasi	Paket	70			35	35	9,192,969			DINKES
	Penyediaan Psikofarmaka	Jenis	0			2,697	2,697	1,700,121,375			DINKES
	Penyediaan formulir skrining kesehatan jiwa dan/ atau penyediaan melalui aplikasi	Formulir	0			2,697	2,697	2,833,536			DINKES
	Penyediaan formulir pencatatan dan pelaporan melalui	Formulir	2,697			35	35	3,677,188			DINKES

	sistem informasi kesehatan										
	Media Komunikasi, Informasi, Edukasi (KIE)	Media	35			313	313	11,838,443	87.500.000		DINKES
	Tenaga kesehatan : Dokter	Orang	35			40	40	-			DINKES
	Tenaga kesehatan : Tenaga kesehatan yang memiliki kompetensi dan kewenangan di bidang kesehatan jiwa	Orang	19			70	70	-			DINKES
	Tenaga lain yang terlatih di bidang kesehatan jiwa	Orang	834			1,390	1,390	-	245.000.000		DINKES
11	Pelayanan Kesehatan Orang Terduga Tuberkulosis		10,639	15,077	15,077			1,874,646,367			DINKES
	Media KIE (Leaflet, Lembar Balik, Poster, Banner)	Paket	35			15,077	15,077	10,783,510	DAU TERIKAT		DINKES
	Reagen Zn TB	Kit	35			80	80	15,179,430	DROPING		DINKES
	Masker bedah dan Masker N95	Paket	3,500			2,000	2,000	26,956,012	DROPING		DINKES
	Pot dahak, Kaca slide, Bahan Habis Pakai (Oil Emersi, Ether Alkohol Lampu Spirtus/Bunsen, Ose/Lidi), Rak pengering	Paket	11,000			35,738	35,738	84,481,282	DROPING		DINKES
	Katrid tes cepat molekuler	Test	11,000			15,077	8,550	2,997,850,890		BOK	DINKES

	Formulir pencatatan dan pelaporann dan pelaporan aplikasi Sistem Informasi Penyakit Tidak Menular (SIPTM)	Dokumen	11,000			560	560	55,893,250		DROPING	DINKES
	Pedoman/Standar Operasional Prosedur (SOP)	Dokumen	12			40	40	1,470,875			DINKES
	Tuberkulin	Vial	0			300	300	267,909,375		DROPING	DINKES
	Tenaga medis : Dokter/ dokter spesialis penyakit dalam/ dokter spesialis paru	Orang	4			40	40	-			DINKES
	Tenaga kesehatan : Perawat	Orang	35			40	40	29,484,358			DINKES
	Tenaga kesehatan : Tenaga Kefarmasian	Orang	0			40	40	5,515,781			DINKES
	Tenaga kesehatan : Tenaga Kesehatan Masyarakat	Orang	35			40	40	2,757,891			DINKES
	Tenaga kesehatan : Analis Teknik Laboratorium Medik (ATLM)	Orang	35			40	40	-			DINKES
	Tenaga kesehatan : Penata Rontgen	Orang	10			4	4	-			DINKES
	Tenaga kesehatan : Radiografer	Orang	0			4	4	-			DINKES
	Tenaga non kesehatan Telatih/Mempunyai Kualifikasi tertentu	Orang	35			40	40	-			DINKES
	Kader Kesehatan	Orang	0			278	278	2,628,663,750			DINKES

12	Pelayanan Kesehatan Orang dengan Risiko Terinfeksi Virus yang Melemahkan Daya Tahan Tubuh Manusia (Human Immunodeficiency Virus)		21,265	20,000	20,000			619,868,750			DINKES
	Media KIE (Lembar Balik, Leaflet, Poster, Banner)	Paket	22,000			20,000	20,000	31,518,750			DINKES
	Tes cepat HIV (RDT) pertama	Test	22,000			20,000	20,000	252,150,000			DINKES
	Bahan Medis Habis Pakai, Handschoen, Alkohol Swab, Plester, Lancet/ Jarum Steril, Jarum S spuit yang sesuai/Vacutainer dan Jarum Sesuai	Paket	22,000			20,000	20,000	315,187,500			DINKES
	Alat tulis, Rekam medis yang berisi nomor rekam medis, Nomor fasilitas pelayanan kesehatan pelaksana, Nomor KTP/NIK	Paket	22,000			20,000	20,000	21,012,500			DINKES
	Tenaga medis : Dokter/dokter spesialis penyakit dalam/dokter spesialis kulit dan kelamin	Orang	4			40	40	-			DINKES
	Tenaga kesehatan : Bidan	Orang	39			40	40	59,475,881			DINKES
	Tenaga kesehatan : Perawat	Orang	39			40	40	29,484,358			DINKES

	Tenaga kesehatan : Ahli Teknologi Laboratorium Medis (ATLM)	Orang	39			40	40	-			DINKES
	Tenaga kesehatan : Tenaga Kesehatan Masyarakat	Orang	35			40	40	2,757,891			DINKES
	Tenaga non kesehatan Terlatih/Mempunyai Kualifikasi tertentu: pendamping dan penjangkauan	Orang	71			40	40	504,300,000			DINKES

20	Indikator Layanan SPM	Satuan	Tahun Dasar (2023)	Pencapaian SPM (2027)					Inisiasi	Sumber Pendanaan	Instansi Pelaksana
				Penerima Layanan Dasar	Realisasi	Mutu Layanan	Realisasi	Anggaran			
1	2		3	28	29	30	31	32	33	34	35
	Kabupaten/Kota										
1	Pelayanan Kesehatan Ibu Hamil		12,573	12,763	12,763			3,965,128,981			DINKES
	Vaksin Tetanus Difteri (Td)	Vaksin	12,573			12,763	12,763	440,041,739			DINKES
	Tablet Tambah Darah	Tablet	12,573			12,763	12,763	1,218,577,125			DINKES
	Alat deteksi resiko Ibu Hamil : Test Kehamilan	Orang	12,573			12,763	12,763	135,397,458			DINKES
	Alat deteksi resiko Ibu Hamil : Pemeriksaan HB	Paket	12,573			12,763	12,763	94,778,221			DINKES
	Alat deteksi resiko Ibu Hamil : Pemeriksaan Golongan Darah	Paket	12,573			12,763	12,763	94,778,221			DINKES
	Alat deteksi resiko Ibu Hamil : Pemeriksaan Glukoprotein Urin	Paket	12,573			12,763	12,763	94,778,221			DINKES
	Alat deteksi resiko Ibu Hamil : Hepatitis B	Paket	0			36	36	146,906,242			DINKES
	Alat deteksi resiko Ibu Hamil : Sifilis	Paket	0			36	36	121,857,712			DINKES
	Alat deteksi resiko Ibu Hamil : HIV	Paket	0			36	36	121,857,712			DINKES
	Kartu Ibu/ Rekam Medis Ibu	Paket	12,573			12,763	12,763	22,614,703			DINKES
	Buku Kesehatan Ibu dan Anak (KIA)	Buku	12,573			12,763	12,763	84,623,411			DINKES
	Media KIE	Paket	0			355	355	942,279			DINKES
	Gel USG	Botol	0			426	426	9,498,175			DINKES

	Tenaga medis : Dokter/dokter spesialis obstetri dan ginekologi	Orang	6			6	6	271,376,438			DINKES
	Tenaga kesehatan : Perawat	Orang	1,053			644	644	30,221,467			DINKES
	Tenaga Kesehatan : Bidan	Orang	1,000			354	354	60,962,778			DINKES
	Tenaga kesehatan : Tenaga Kefarmasian	Orang	0			18	18	5,653,676			DINKES
	Tenaga kesehatan : Tenaga Gizi	Orang	0			80	80	197,878,652			DINKES
	Kunjungan 6 kali ibu hamil selama periode kehamilan (K6)	Orang	11,369			12,763	12,763	812,384,750			DINKES
2	Pelayanan Kesehatan Ibu Bersalin		11,995	12,081	12,081			687,090,557			DINKES
	Formulir Partograf	Formulir	11.995			12,081	12,081	12,817,152			DINKES
	Kartu ibu (rekam medis)	Paket	11.995			12,081	12,081	22,614,703			DINKES
	Buku Kesehatan Ibu dan Anak (KIA)	Buku	11.995			12,081	12,081	84,623,411			DINKES
	Media KIE	Paket	0			12,763	12,763	942,279			DINKES
	Tenaga medis : Dokter/dokter spesialis obstetri dan ginekologi	Orang	6			6	6	271,376,438			DINKES
	Tenaga Kesehatan : Bidan	Orang	1,000			646	646	60,962,778			DINKES
	Tenaga kesehatan : Perawat	Orang	1,053			254	254	30,221,467			DINKES
	Tenaga kesehatan : Tenaga Kefarmasian	Orang	0			18	18	5,653,676			DINKES
	Tenaga kesehatan : Tenaga Gizi	Orang	0			79	79	197,878,652			DINKES

3	Pelayanan Kesehatan Bayi Baru Lahir		11,940	12,216	12,216			8,565,598,489			DINKES
	Vaksin hepatitis B dosis tunggal (prefilled syringe)	Vaksin	11,940			12,216	12,216	220,261,636			DINKES
	Vitamin K1 injeksi	Ampul	11,940			12,216	12,216	97,202,840			DINKES
	Salep/tetes mata antibiotik	Orang	11,940			12,216	12,216	97,202,840			DINKES
	Formulir bayi baru lahir	Formulir	11,940			12,216	12,216	12,960,379			DINKES
	Formulir Manajemen Terpadu Bayi Muda (MTBM)	Formulir	11,940			12,216	12,216	12,960,379			DINKES
	Buku Kesehatan Ibu dan Anak (KIA)	Buku	11,940					84,623,411			DINKES
	Media Promosi Komunikasi Informasi dan Edukasi (KIE)	Paket	0			282	282	942,279			DINKES
	Tenaga medis : Dokter/Dokter Spesialis Anak	Orang	8			10	10	2,584,537,500			DINKES
	Tenaga kesehatan : Bidan	Orang	1,000			646	646	60,962,778			DINKES
	Tenaga kesehatan : Perawat	Orang	1,053			354	354	30,221,467			DINKES
	Tenaga kesehatan : Tenaga Kefarmasian	Orang	0			18	18	5,653,676			DINKES
	Tenaga kesehatan : Tenaga Promosi Kesehatan dan Ilmu Perilaku	Orang	0			71	71	4,522,940,625			DINKES
	Tenaga kesehatan : Tenaga Gizi	Orang	0			80	80	197,878,652			DINKES
	Kader Kesehatan	Orang	0			8,009	8,009	637,250,027			DINKES

4	Pelayanan Kesehatan Balita		60,559	66,012	66,012			9,735,955,492			DINKES
	Kuisisioner Pra Skrining Perkembangan (KPSP) atau instrumen standar lain yang berlaku	Dokumen	60,559			66,012	66,012	70,032,351			DINKES
	Formulir Deteksi Dini Tumbuh Kembang Anak (DDTK)	Formulir	60,559			66,012	66,012	35,016,176			DINKES
	Buku Kartu Ibu dan Anak (KIA)	Orang	60,559			66,012	66,012	84,623,411			DINKES
	Vitamin A Biru	Kapsul	60,559			66,012	66,012	4,271,973			DINKES
	Vitamin A Merah	Kapsul	60,559			66,012	66,012	38,727,890			DINKES
	Vaksin imunisasi dasar: BCG	Vaksin	60,559			66,012	66,012	770,355,862			DINKES
	Vaksin imunisasi dasar: Polio Tetes	Vaksin	60,559			66,012	66,012	350,161,756			DINKES
	Vaksin imunisasi dasar: IPV	Vaksin	60,559			66,012	66,012	1,260,582,320			DINKES
	Vaksin imunisasi dasar: DPT -HB -Hib	Vaksin	60,559			66,012	66,012	1,470,679,374			DINKES
	Vaksin imunisasi dasar: Campak - Rubella	Vaksin	60,559			66,012	66,012	1,190,549,969			DINKES
	Vaksin imunisasi lanjutan : DPT -HB -Hib	Vaksin	60,559			66,012	66,012	1,400,647,023			DINKES
	Vaksin imunisasi lanjutan : Campak - Rubella	Vaksin	60,559			66,012	66,012	1,190,549,969			DINKES
	Jarum suntik dan Bahan Habis Pakai (BHP)	Unit	60,559			66,012	66,012	196,090,583			DINKES
	Peralatan Anafilaktik	Paket	60,559			213	213	2,713,764			DINKES

	Formula Terapi Gizi Buruk	Paket	60,559			66,012	66,012	924,427,035			DINKES
	Tenaga medis : Dokter	Orang	60,559			70	70	390,103,629			DINKES
	Tenaga kesehatan : Bidan	Orang	1,000			646	646	60,962,778			DINKES
	Tenaga kesehatan : Perawat	Orang	1,053			354	354	30,221,467			DINKES
	Tenaga kesehatan : Tenaga Gizi	Orang	35			80	80	197,878,652			DINKES
	Guru PAUD	Orang	214			847	847	67,359,509			DINKES
	Kader Kesehatan	Orang	789			8,009	8,009	637,250,027			DINKES
5	Pelayanan Kesehatan Pada Usia Pendidikan Dasar		131,427	146,222	146,222			4,404,172,120		APBD	DINKES
	Form pencatatan/Buku raport kesehatanku	Buku	131,427			146,222	146,222	7,538,234			DINKES
	Form pencatatan/Buku pemantauan kesehatan	Buku	8,464			146,222	146,222	7,538,234			DINKES
	Kuesioner skrining kesehatan	Dokumen	131,427			146,222	146,222	7,538,234			DINKES
	Formulir rekapitulasi hasil pelayanan kesehatan usia sekolah dan remaja di dalam sekolah	Formulir	91,444			146,222	146,222	7,538,234			DINKES
	Formulir rekapitulasi hasil pelayanan kesehatan usia sekolah dan remaja di luar sekolah	Formulir	131,427			8,557	8,557	9,214,953			DINKES

Tablet Tambah Darah pada remaja putri kelas 7-9 dan usia 12-17 tahun diluar sekolah	Tablet	0			21,402	21,402	1,218,577,125			DINKES
Alat Pemeriksaan Hb	Alat	0			25	25	94,778,221			DINKES
Strip Hb sasaran remaja putri kelas 7	Strip	0			7,600	7,600	8,184,369			DINKES
Media promosi kesehatan	Paket	0			35	35	942,279			DINKES
Vaksin Campak Rubela, DT, Td untuk pelaksanaan Bulan Imunisasi Anak Sekolah (BIAS)	Vaksin	0					1,432,802,977			DINKES
Tenaga medis : Dokter/Dokter gigi	Orang	68			70	70	390,103,629			DINKES
Tenaga kesehatan : Bidan	Orang	1,000			70	70	60,962,778			DINKES
Tenaga kesehatan : Perawat	Orang	1,053			70	70	30,221,467			DINKES
Tenaga kesehatan : Tenaga Gizi	Orang	35			70	70	197,878,652			DINKES
Tenaga kesehatan : Tenaga Kefarmasian	Orang	0			70	70	5,653,676			DINKES
Tenaga kesehatan : Tenaga Kesehatan Masyarakat	Orang	48			70	70	2,826,838			DINKES
Tenaga non kesehatan terlatih atau mempunyai kualifikasi tertentu : Guru	Orang	1,031					67,359,509			DINKES
Tenaga non kesehatan terlatih atau Mempunyai Kualifikasi tertentu : Kader Kesehatan/dokter kecil/ peer conselor	Orang	8,143			68,888	68,888	854,512,711			DINKES

6	Pelayanan Kesehatan Pada Usia Produktif		420,745	467,440	467,440			35,981,243,843		APBD 2, DAK NF	DINKES
	Strip uji pemeriksaan gula darah, kolesterol	Unit	313			467,440	467,440	10,067,635,075			DINKES
	Media promosi Komunikasi Informasi dan Edukasi (KIE)	Paket	0			35	35	12,134,404			DINKES
	Alat : Alat ukur berat badan	Unit	313			278	278	33,706,677			DINKES
	Alat : Alat ukur tinggi badan	Unit	313			278	278	33,706,677			DINKES
	Alat : Alat ukur lingkaran perut	Unit	313			278	278	16,853,338			DINKES
	Alat : Alat Ukur Lingkaran Lengan Atas (LILA)	Unit	0					8,426,669			DINKES
	Alat : Tensimeter	Unit	313			278	278	202,240,059			DINKES
	Alat : Glukometer	Unit	40			278	278	84,266,691			DINKES
	Alat: Alat Pemeriksa Hb	Unit	0					2,359,467			DINKES
	Alat : Tes strip gula darah	Unit	420,745			467,440	467,440	3,020,290,523			DINKES
	Alat : Lancet	Unit	420,745			467,440	467,440	442,975,943			DINKES
	Alat : Kapas alkohol	Unit	420,745			467,440	467,440	402,705,403			DINKES
	Alat : KIT IVA Tes	Unit	35			35	35	339,220,547			DINKES
	Strip dan Reagen pemeriksaan Hb	Unit	0			467,440	467,440	3,523,672,276			DINKES
	Kit Ophthalmologi Komunitas	Unit	0			35	35	32,037,496			DINKES
	Kuesioner PUMA (Deteksi dini PPOK)	Dokumen	0			467,440	467,440	251,690,877			DINKES
	Alat Pelayanan KB	Unit	0			182,060	182,060	15,684,696,575			DINKES

	Formulir pencatatan dan pelaporan aplikasi Sistem Informasi Penyakit Tidak Menular (SIPTM)	Dokumen	278			467,440	467,440	503,381,754			DINKES
	Vaksin Tetanus Difteri (td)	Ampul	0					-			DINKES
	Tenaga medis : Dokter	Orang	35			35	35	390,103,629			DINKES
	Tenaga kesehatan : Bidan	Orang	35			35	35	60,962,778			DINKES
	Tenaga kesehatan : Perawat	Orang	35			35	35	30,221,467			DINKES
	Tenaga kesehatan : Tenaga Gizi	Orang	35			35	35	197,878,652			DINKES
	Tenaga kesehatan : Tenaga Kesehatan Masyarakat	Orang	35			35	35	2,826,838			DINKES
	Kader kesehatan terlatih dan mempunyai kualifikasi tertentu	Orang	1,560			1,390	1,390	637,250,027			DINKES
7	Pelayanan Kesehatan Pada Usia Lanjut		131,459	138.528	138.528			20,116,605,629			DINKES
	Strip uji pemeriksaan gula darah, kolesterol	Paket	100,000			138.528	138.528	3,414,063,118			DINKES
	Instrumen Geriatric Depression Scale (GDS), Instrumen Abbreviated Mental Test (AMT) dan Instrumen Activity Daily Living (ADL) dalam Paket Pengkajian Paripurna Pasien Geriatri (P3G)	Paket	100,000			138.528	138.528	148,437,527			DINKES

	Alat pemeriksaan deteksi dini: alat ukur berat badan, alat ukur tinggi badan, alat ukur lingkar perut, lingkar lengan atas, dan tensimeter	Paket	0			869	869	6,986,327,930			DINKES
	Glukometer (alat pemeriksaan gula darah)	Paket	0			138.528	138.528	258,453,750			DINKES
	Alat pemeriksaan kolesterol	Paket	0			-	-	344,605,000			DINKES
	Bahan medis Habis Pakai: strip uji pemeriksaan gula darah dan kolesterol, lancet, kapas alkohol	Paket	0			138.528	138.528	3,785,156,935			DINKES
	Instrumen skrining lansia sederhana (SKILAS), instrumen aktivitas kehidupan sehari-hari (AKS/Activity daily living (ADL Barthel)	Paket	0			138.528	138.528	148,437,527			DINKES
	Buku kesehatan lansia atau aplikasi pencatatan terkait lainnya	Buku	70,000			138.528	138.528	3,710,938,171			DINKES
	Media KIE	Paket	0			869	869	942,279			DINKES
	Tenaga medis : Dokter	Orang	35			70	70	390,103,629			DINKES
	Tenaga kesehatan : Bidan	Orang	266			70	70	60,962,778			DINKES
	Tenaga kesehatan : Perawat	Orang	100			70	70	30,221,467			DINKES
	Tenaga kesehatan : Tenaga Gizi	Orang	35			70	70	197,878,652			DINKES
	Tenaga kesehatan : Tenaga Kesehatan Masyarakat	Orang	35			70	70	2,826,838			DINKES

	Kader kesehatan terlatih dan mempunyai kualifikasi tertentu	Orang	278			70	70	637,250,027			DINKES
8	Pelayanan Kesehatan Penderita Hipertensi		247,475	246,011	246,011			11,025,903,652	349.010.100		DINKES
	Pedoman pengendalian Hipertensi dan media Komunikasi, Informasi, Edukasi (KIE)	Paket	313			313	313	33,706,677			DINKES
	Obat Hipertensi	Paket	313			246,011	246,011	5,298,538,791			DINKES
	Tensimeter	Unit	313			313	313	202,240,059			DINKES
	Formulir pencatatan dan pelaporan aplikasi Sistem Informasi Penyakit Tidak Menular (SIPTM)	Formulir	278			246,011	246,011	264,926,940			DINKES
	Formulir pencatatan dan pelaporan Aplikasi Sehat Indonesiaku (ASIK)	Aplikasi	0			35	35	3,769,117			DINKES
	Media promosi kesehatan	Paket	0			313	313	12,134,404			DINKES
	Tenaga medis : Dokter	Orang	35			40	40	390,103,629			DINKES
	Tenaga kesehatan : Bidan	Orang	35			40	40	60,962,778			DINKES
	Tenaga kesehatan : Perawat	Orang	35			40	40	30,221,467			DINKES
	Tenaga kesehatan : Tenaga Gizi	Orang	0			40	40	197,878,652			DINKES
	Tenaga kesehatan : Tenaga promosi kesehatan dan ilmu perilaku	Orang	0			40	40	4,522,940,625			DINKES

	Tenaga kesehatan : Tenaga Kefarmasian	Orang	0			40	40	5,653,676			DINKES
	Tenaga kesehatan : Tenaga Kesehatan Masyarakat	Orang	35			40	40	2,826,838			DINKES
9	Pelayanan Kesehatan Penderita Diabetes Melitus		15,765	15.765	15.765			1,947,311,870	425.000.000	APBD 2, DBHCHT	DINKES
	Obat Diabetes Melitus	Paket	15765			16	16	865,836,216			DINKES
	Fotometer atau Glukometer	Unit	0			313	313	101,120,030			DINKES
	Reagen Glukosa atau Strip Tes Gula Darah, Kapas Alkohol, Lancet	Unit	0			16	16	280,123,482			DINKES
	Formulir pencatatan dan pelaporan, aplikasi Sistem Informasi Penyakit Tidak Menular (SIPTM), ASIK, SIMPUS	Formulir	278			313	313	450,699			DINKES
	Pedoman dan media Komunikasi, Informasi, Edukasi (KIE)	Paket	398			313	313	12,134,404			DINKES
	Sarana dan Prasarana		0					-			DINKES
	Tenaga medis : Dokter	Orang	35			40	40	390,103,629			DINKES
	Tenaga kesehatan : Bidan	Orang	35			40	40	60,962,778			DINKES
	Tenaga kesehatan : Perawat	Orang	35			40	40	30,221,467			DINKES
	Tenaga kesehatan : Tenaga Kefarmasian	Orang	0			40	40	5,653,676			DINKES
	Tenaga kesehatan : Tenaga Kesehatan Masyarakat	Orang	35			40	40	2,826,838			DINKES

	Tenaga kesehatan : Tenaga Gizi	Orang	35			40	40	197,878,652			DINKES
	Tenaga kesehatan : Teknis Medis (ATLM)	Orang	0			40	40	-			DINKES
10	Pelayanan Kesehatan Orang Dengan Gangguan Jiwa Berat		2,697	2,697	2,697			1,782,162,449	350.000.000	APBD	DINKES
	Buku Pedoman Diagnosis Penggolongan dan Diagnosis Gangguan Jiwa (PPDGJ III) atau Buku Pedoman Diagnosis Penggolongan dan Diagnosis Gangguan Jiwa terbaru (bila sudah tersedia)	Buku	35			35	35	11,307,352			DINKES
	Kit berisi 2 Alat Fiksasi	Paket	70			35	35	9,422,793			DINKES
	Penyediaan Psikofarmaka	Jenis	0			2,697	2,697	1,742,624,409			DINKES
	Penyediaan formulir skrining kesehatan jiwa dan/ atau penyediaan melalui aplikasi	Formulir	0			2,697	2,697	2,904,374			DINKES
	Penyediaan formulir pencatatan dan pelaporan melalui sistem informasi kesehatan	Formulir	2,697			35	35	3,769,117			DINKES
	Media Komunikasi, Informasi, Edukasi (KIE)	Media	35			313	313	12,134,404	87.500.000		DINKES
	Tenaga kesehatan : Dokter	Orang	35			40	40	-			DINKES

	Tenaga kesehatan : Tenaga kesehatan yang memiliki kompetensi dan kewenangan di bidang kesehatan jiwa	Orang	19			70	70	-			DINKES
	Tenaga lain yang terlatih di bidang kesehatan jiwa	Orang	834			1,390	1,390	-	140.000.000		DINKES
11	Pelayanan Kesehatan Orang Terduga Tuberkulosis		10,639	15,077	15,077			1,921,512,526			DINKES
	Media KIE (Leaflet, Lembar Balik, Poster, Banner)	Paket	35			15,077	15,077	11,053,098	DAU TERIKAT		DINKES
	Reagen Zn TB	Kit	35			80	80	15,558,916	DROPING		DINKES
	Masker bedah dan Masker N95	Paket	3,500			2,000	2,000	27,629,912	DROPING		DINKES
	Pot dahak, Kaca slide, Bahan Habis Pakai (Oil Emersi, Ether Alkohol Lampu Spirtus/Bunsen, Ose/Lidi), Rak pengering	Paket	11,000			35,738	35,738	86,593,314	DROPING		DINKES
	Katrid tes cepat molekuler	Test	11,000			15,077	8,550	3,072,797,163		BOK	DINKES
	Formulir pencatatan dan pelaporann dan pelaporan aplikasi Sistem Informasi Penyakit Tidak Menular (SIPTM)	Dokumen	11,000			560	560	57,290,581		DROPING	DINKES
	Pedoman/Standar Operasional Prosedur (SOP)	Dokumen	12			40	40	1,507,647			DINKES
	Tuberkulin	Vial	0			300	300	274,607,109		DROPING	DINKES

	Tenaga medis : Dokter/ dokter spesialis penyakit dalam/ dokter spesialis paru	Orang	4			40	40	-			DINKES
	Tenaga kesehatan : Perawat	Orang	35			40	40	30,221,467			DINKES
	Tenaga kesehatan : Tenaga Kefarmasian	Orang	0			40	40	5,653,676			DINKES
	Tenaga kesehatan : Tenaga Kesehatan Masyarakat	Orang	35			40	40	2,826,838			DINKES
	Tenaga kesehatan : Analisis Teknik Laboratorium Medik (ATLM)	Orang	35			40	40	-			DINKES
	Tenaga kesehatan : Penata Rontgen	Orang	10			4	4	-			DINKES
	Tenaga kesehatan : Radiografer	Orang	0			4	4	-			DINKES
	Tenaga non kesehatan Telatih/Mempunyai Kualifikasi tertentu	Orang	35			40	40	-			DINKES
	Kader Kesehatan	Orang	0			278	278	2,694,380,344			DINKES
12	Pelayanan Kesehatan Orang dengan Risiko Terinfeksi Virus yang Melemahkan Daya Tahan Tubuh Manusia (Human Immunodeficiency Virus)		21,265	20,000	20,000			635,365,469			DINKES
	Media KIE (Lembar Balik, Leaflet, Poster, Banner)	Paket	22,000			20,000	20,000	32,306,719			DINKES
	Tes cepat HIV (RDT) pertama	Test	22,000			20,000	20,000	258,453,750			DINKES

	Bahan Medis Habis Pakai, Handschoen, Alkohol Swab, Plester, Lancet/ Jarum Steril, Jarum Sduit yang sesuai/Vacutainer dan Jarum Sesuai	Paket	22,000			20,000	20,000	323,067,188			DINKES
	Alat tulis, Rekam medis yang berisi nomor rekam medis, Nomor fasilitas pelayanan kesehatan pelaksana, Nomor KTP/NIK	Paket	22,000			20,000	20,000	21,537,813			DINKES
	Tenaga medis : Dokter/dokter spesialis penyakit dalam/dokter spesialis kulit dan kelamin	Orang	4			40	40	-			DINKES
	Tenaga kesehatan : Bidan	Orang	39			40	40	60,962,778			DINKES
	Tenaga kesehatan : Perawat	Orang	39			40	40	30,221,467			DINKES
	Tenaga kesehatan : Ahli Teknologi Laboratorium Medis (ATLM)	Orang	39			40	40	-			DINKES
	Tenaga kesehatan : Tenaga Kesehatan Masyarakat	Orang	35			40	40	2,826,838			DINKES
	Tenaga non kesehatan Terlatih/Mempunyai Kualifikasi tertentu: pendamping dan penjangkauan	Orang	71			40	40	516,907,500			DINKES

20	Indikator	Satuan	Tahun	Pencapaian SPM (2028)					Inisiasi	Sumber Pendanaan	Instansi Pelaksana
	Layanan SPM		Dasar (2023)	Penerima Layanan Dasar	Realisasi	Mutu Layanan	Realisasi	Anggaran			
1	2		3	36	37	38	39	40	41	42	43
	Kabupaten/Kota										
1	Pelayanan Kesehatan Ibu Hamil		12,573	12,826	12,826			4,064,257,206			DINKES
	Vaksin Tetanus Difteri (Td)	Vaksin	12,573			12,826	12,826	451,042,783			DINKES
	Tablet Tambah Darah	Tablet	12,573			12,826	12,826	1,249,041,553			DINKES
	Alat deteksi resiko Ibu Hamil : Test Kehamilan	Orang	12,573			12,826	12,826	138,782,395			DINKES
	Alat deteksi resiko Ibu Hamil : Pemeriksaan HB	Paket	12,573			12,826	12,826	97,147,676			DINKES
	Alat deteksi resiko Ibu Hamil : Pemeriksaan Golongan Darah	Paket	12,573			12,826	12,826	97,147,676			DINKES
	Alat deteksi resiko Ibu Hamil : Pemeriksaan Glukoprotein Urin	Paket	12,573			12,826	12,826	97,147,676			DINKES
	Alat deteksi resiko Ibu Hamil : Hepatitis B	Paket	0			36	36	150,578,898			DINKES
	Alat deteksi resiko Ibu Hamil : Sifilis	Paket	0			36	36	124,904,155			DINKES
	Alat deteksi resiko Ibu Hamil : HIV	Paket	0			36	36	124,904,155			DINKES
	Kartu Ibu/ Rekam Medis Ibu	Paket	12,573			12,826	12,826	23,180,071			DINKES
	Buku Kesehatan Ibu dan Anak (KIA)	Buku	12,573			12,826	12,826	86,738,997			DINKES
	Media KIE	Paket	0			357	357	965,836			DINKES
	Gel USG	Botol	0			428	428	9,735,630			DINKES

	Tenaga medis : Dokter/dokter spesialis obstetri dan ginekologi	Orang	6			6	6	278,160,848			DINKES
	Tenaga kesehatan : Perawat	Orang	1,053			647	647	30,977,004			DINKES
	Tenaga Kesehatan : Bidan	Orang	1,000			356	356	62,486,848			DINKES
	Tenaga kesehatan : Tenaga Kefarmasian	Orang	0			18	18	5,795,018			DINKES
	Tenaga kesehatan : Tenaga Gizi	Orang	0			81	81	202,825,619			DINKES
	Kunjungan 6 kali ibu hamil selama periode kehamilan (K6)	Orang	11,369			12,826	12,826	832,694,368			DINKES
2	Pelayanan Kesehatan Ibu Bersalin		11,995	12,142	12,142			704,267,821			DINKES
	Formulir Partograf	Formulir	11.995			12,142	12,142	13,137,581			DINKES
	Kartu ibu (rekam medis)	Paket	11.995			12,142	12,142	23,180,071			DINKES
	Buku Kesehatan Ibu dan Anak (KIA)	Buku	11.995			12,142	12,142	86,738,997			DINKES
	Media KIE	Paket	0			12,826	12,826	965,836			DINKES
	Tenaga medis : Dokter/dokter spesialis obstetri dan ginekologi	Orang	6			6	6	278,160,848			DINKES
	Tenaga Kesehatan : Bidan	Orang	1,000			651	651	62,486,848			DINKES
	Tenaga kesehatan : Perawat	Orang	1,053			256	256	30,977,004			DINKES
	Tenaga kesehatan : Tenaga Kefarmasian	Orang	0			18	18	5,795,018			DINKES
	Tenaga kesehatan : Tenaga Gizi	Orang	0			80	80	202,825,619			DINKES
3	Pelayanan Kesehatan Bayi Baru Lahir		11,940	12,278	12,278			8,779,738,452			DINKES
	Vaksin hepatitis B dosis tunggal (prefilled syringe)	Vaksin	11,940			12,278	12,278	225,768,176			DINKES

	Vitamin K1 injeksi	Ampul	11,940			12,278	12,278	99,632,911			DINKES
	Salep/tetes mata antibiotik	Orang	11,940			12,278	12,278	99,632,911			DINKES
	Formulir bayi baru lahir	Formulir	11,940			12,278	12,278	13,284,388			DINKES
	Formulir Manajemen Terpadu Bayi Muda (MTBM)	Formulir	11,940			12,278	12,278	13,284,388			DINKES
	Buku Kesehatan Ibu dan Anak (KIA)	Buku	11,940					86,738,997			DINKES
	Media Promosi Komunikasi Informasi dan Edukasi (KIE)	Paket	0			284	284	965,836			DINKES
	Tenaga medis : Dokter/Dokter Spesialis Anak	Orang	8			10	10	2,649,150,938			DINKES
	Tenaga kesehatan : Bidan	Orang	1,000			649	649	62,486,848			DINKES
	Tenaga kesehatan : Perawat	Orang	1,053			456	456	30,977,004			DINKES
	Tenaga kesehatan : Tenaga Kefarmasian	Orang	0			18	18	5,795,018			DINKES
	Tenaga kesehatan : Tenaga Promosi Kesehatan dan Ilmu Perilaku	Orang	0			71	71	4,636,014,141			DINKES
	Tenaga kesehatan : Tenaga Gizi	Orang	0			87	87	202,825,619			DINKES
	Kader Kesehatan	Orang	0			8,049	8,049	653,181,278			DINKES
4	Pelayanan Kesehatan Balita		60,559	66,342	66,342			9,979,354,379			DINKES
	Kuisisioner Pra Skrining Perkembangan (KPSP) atau instrumen standar lain yang berlaku	Dokumen	60,559			66,342	66,342	71,783,160			DINKES
	Formulir Deteksi Dini Tumbuh Kembang Anak (DDTK)	Formulir	60,559			66,342	66,342	35,891,580			DINKES

	Buku Kartu Ibu dan Anak (KIA)	Orang	60,559			66,342	66,342	86,738,997			DINKES
	Vitamin A Biru	Kapsul	60,559			66,342	66,342	4,378,773			DINKES
	Vitamin A Merah	Kapsul	60,559			66,342	66,342	39,696,087			DINKES
	Vaksin imunisasi dasar: BCG	Vaksin	60,559			66,342	66,342	789,614,759			DINKES
	Vaksin imunisasi dasar: Polio Tetes	Vaksin	60,559			66,342	66,342	358,915,800			DINKES
	Vaksin imunisasi dasar: IPV	Vaksin	60,559			66,342	66,342	1,292,096,878			DINKES
	Vaksin imunisasi dasar: DPT -HB -Hib	Vaksin	60,559			66,342	66,342	1,507,446,358			DINKES
	Vaksin imunisasi dasar: Campak - Rubella	Vaksin	60,559			66,342	66,342	1,220,313,718			DINKES
	Vaksin imunisasi lanjutan : DPT -HB - Hib	Vaksin	60,559			66,342	66,342	1,435,663,198			DINKES
	Vaksin imunisasi lanjutan : Campak - Rubella	Vaksin	60,559			66,342	66,342	1,220,313,718			DINKES
	Jarum suntik dan Bahan Habis Pakai (BHP)	Unit	60,559			66,342	66,342	200,992,848			DINKES
	Peralatan Anafilaktik	Paket	60,559			214	214	2,781,608			DINKES
	Formula Terapi Gizi Buruk	Paket	60,559			66,342	66,342	947,537,711			DINKES
	Tenaga medis : Dokter	Orang	60,559			71	71	399,856,220			DINKES
	Tenaga kesehatan : Bidan	Orang	1,000			649	649	62,486,848			DINKES
	Tenaga kesehatan : Perawat	Orang	1,053			356	356	30,977,004			DINKES
	Tenaga kesehatan : Tenaga Gizi	Orang	35			81	81	202,825,619			DINKES
	Guru PAUD	Orang	214			851	851	69,043,496			DINKES
	Kader Kesehatan	Orang	789			8,049	8,049	653,181,278			DINKES

5	Pelayanan Kesehatan Pada Usia Pendidikan Dasar		131,427	153,222	153,222			4,514,276,423		APBD	DINKES
	Form pencatatan/Buku raport kesehatanku	Buku	131,427			146,222	146,222	7,726,690			DINKES
	Form pencatatan/Buku pemantauan kesehatan	Buku	8,464			146,222	146,222	7,726,690			DINKES
	Kuesioner skrining kesehatan	Dokumen	131,427			146,222	146,222	7,726,690			DINKES
	Formulir rekapitulasi hasil pelayanan kesehatan usia sekolah dan remaja di dalam sekolah	Formulir	91,444			146,222	146,222	7,726,690			DINKES
	Formulir rekapitulasi hasil pelayanan kesehatan usia sekolah dan remaja di luar sekolah	Formulir	131,427			8,557	8,557	9,445,327			DINKES
	Tablet Tambah Darah pada remaja putri kelas 7-9 dan usia 12-17 tahun diluar sekolah	Tablet	0			21,402	21,402	1,249,041,553			DINKES
	Alat Pemeriksaan Hb	Alat	0			25	25	97,147,676			DINKES
	Strip Hb sasaran remaja putri kelas 7	Strip	0			7,600	7,600	8,388,978			DINKES
	Media promosi kesehatan	Paket	0			35	35	965,836			DINKES
	Vaksin Campak Rubela, DT, Td untuk pelaksanaan Bulan Imunisasi Anak Sekolah (BIAS)	Vaksin	0					1,468,623,051			DINKES
	Tenaga medis : Dokter/Dokter gigi	Orang	68			70	70	399,856,220			DINKES

	Tenaga kesehatan : Bidan	Orang	1,000			70	70	62,486,848			DINKES
	Tenaga kesehatan : Perawat	Orang	1,053			70	70	30,977,004			DINKES
	Tenaga kesehatan : Tenaga Gizi	Orang	35			70	70	202,825,619			DINKES
	Tenaga kesehatan : Tenaga Kefarmasian	Orang	0			70	70	5,795,018			DINKES
	Tenaga kesehatan : Tenaga Kesehatan Masyarakat	Orang	48			70	70	2,897,509			DINKES
	Tenaga non kesehatan terlatih atau mempunyai kualifikasi tertentu : Guru	Orang	1,031					69,043,496			DINKES
	Tenaga non kesehatan terlatih atau Mempunyai Kualifikasi tertentu : Kader Kesehatan/dokter kecil/ peer conselor	Orang	8,143			68,888	68,888	875,875,529			DINKES
6	Pelayanan Kesehatan Pada Usia Produktif		420,745	467,440	467,440			36,880,774,939		APBD 2, DAK NF	DINKES
	Strip uji pemeriksaan gula darah, kolesterol	Unit	313			467440	467440	10,319,325,952			DINKES
	Media promosi Komunikasi Informasi dan Edukasi (KIE)	Paket	0			35	35	12,437,764			DINKES
	Alat : Alat ukur berat badan	Unit	313			278	278	34,549,343			DINKES
	Alat : Alat ukur tinggi badan	Unit	313			278	278	34,549,343			DINKES
	Alat : Alat ukur lingkar perut	Unit	313			278	278	17,274,672			DINKES
	Alat : Alat Ukur Lingkar Lengan Atas (LILA)	Unit	0					8,637,336			DINKES
	Alat : Tensimeter	Unit	313			278	278	207,296,061			DINKES

	Alat : Glukometer	Unit	40			278	278	86,373,359			DINKES
	Alat: Alat Pemeriksa Hb	Unit	0					2,418,454			DINKES
	Alat : Tes strip gula darah	Unit	420,745			467440	467440	3,095,797,786			DINKES
	Alat : Lancet	Unit	420,745			467440	467440	454,050,342			DINKES
	Alat : Kapas alkohol	Unit	420,745			467440	467440	412,773,038			DINKES
	Alat : KIT IVA Tes	Unit	35			35	35	347,701,061			DINKES
	Strip dan Reagen pemeriksaan Hb	Unit	0			467440	467440	3,611,764,083			DINKES
	Kit Ophthalmologi Komunitas	Unit	0			35	35	32,838,433			DINKES
	Kuesioner PUMA (Deteksi dini PPOK)	Dokumen	0			467440	467440	257,983,149			DINKES
	Alat Pelayanan KB	Unit	0			182060	182060	16,076,813,989			DINKES
	Formulir pencatatan dan pelaporan aplikasi Sistem Informasi Penyakit Tidak Menular (SIPTM)	Dokumen	278			467440	467440	515,966,298			DINKES
	Vaksin Tetanus Difteri (td)	Ampul	0					0			DINKES
	Tenaga medis : Dokter	Orang	35			35	35	399,856,220			DINKES
	Tenaga kesehatan : Bidan	Orang	35			35	35	62,486,848			DINKES
	Tenaga kesehatan : Perawat	Orang	35			35	35	30,977,004			DINKES
	Tenaga kesehatan : Tenaga Gizi	Orang	35			35	35	202,825,619			DINKES
	Tenaga kesehatan : Tenaga Kesehatan Masyarakat	Orang	35			35	35	2,897,509			DINKES
	Kader kesehatan terlatih dan mempunyai kualifikasi tertentu	Orang	1,560			1390	1390	653,181,278			DINKES

7	Pelayanan Kesehatan Pada Usia Lanjut		131,459	138.528	138.528			20,619,520,769			DINKES
	Strip uji pemeriksaan gula darah, kolesterol	Paket	100,000			138.528	138.528	3,499,414,696			DINKES
	Instrumen Geriatric Depression Scale (GDS), Instrumen Abbreviated Mental Test (AMT) dan Instrumen Activity Daily Living (ADL) dalam Paket Pengkajian Paripurna Pasien Geriatri (P3G)	Paket	100,000			138.528	138.528	152,148,465			DINKES
	Alat pemeriksaan deteksi dini: alat ukur berat badan, alat ukur tinggi badan, alat ukur lingkaran perut, lingkaran lengan atas, dan tensimeter	Paket	0			869	869	7,160,986,128			DINKES
	Glukometer (alat pemeriksaan gula darah)	Paket	0			138.528	138.528	264,915,094			DINKES
	Alat pemeriksaan kolesterol	Paket	0			0	0	353,220,125			DINKES
	Bahan medis Habis Pakai: strip uji pemeriksaan gula darah dan kolesterol, lancet, kapas alkohol	Paket	0			138.528	138.528	3,879,785,858			DINKES
	Instrumen skrining lansia sederhana (SKILAS), instrumen aktivitas kehidupan sehari-hari (AKS/Activity daily living (ADL Barthel)	Paket	0			138.528	138.528	152,148,465			DINKES

	Buku kesehatan lansia atau aplikasi pencatatan terkait lainnya	Buku	70,000			138.528	138.528	3,803,711,626			DINKES
	Media KIE	Paket	0			869	869	965,836			DINKES
	Tenaga medis : Dokter	Orang	35			70	70	399,856,220			DINKES
	Tenaga kesehatan : Bidan	Orang	266			70	70	62,486,848			DINKES
	Tenaga kesehatan : Perawat	Orang	100			70	70	30,977,004			DINKES
	Tenaga kesehatan : Tenaga Gizi	Orang	35			70	70	202,825,619			DINKES
	Tenaga kesehatan : Tenaga Kesehatan Masyarakat	Orang	35			70	70	2,897,509			DINKES
	Kader kesehatan terlatih dan mempunyai kualifikasi tertentu	Orang	278			70	70	653,181,278			DINKES
8	Pelayanan Kesehatan Penderita Hipertensi		247,475	246,011	246,011			11,301,551,244	442.907.730	APBD	DINKES
	Pedoman pengendalian Hipertensi dan media Komunikasi, Informasi, Edukasi (KIE)	Paket	313			313	313	34,549,343			DINKES
	Obat Hipertensi	Paket	313			246,011	246,011	5,431,002,261			DINKES
	Tensimeter	Unit	313			313	313	207,296,061			DINKES
	Formulir pencatatan dan pelaporan aplikasi Sistem Informasi Penyakit Tidak Menular (SIPTM)	Formulir	278			246,011	246,011	271,550,113			DINKES
	Formulir pencatatan dan pelaporan Aplikasi Sehat Indonesiaku (ASIK)	Aplikasi	0			35	35	3,863,345			DINKES
	Media promosi kesehatan	Paket	0			313	313	12,437,764			DINKES

	Tenaga medis : Dokter	Orang	35			40	40	399,856,220			DINKES
	Tenaga kesehatan : Bidan	Orang	35			40	40	62,486,848			DINKES
	Tenaga kesehatan : Perawat	Orang	35			40	40	30,977,004			DINKES
	Tenaga kesehatan : Tenaga Gizi	Orang	0			40	40	202,825,619			DINKES
	Tenaga kesehatan : Tenaga promosi kesehatan dan ilmu perilaku	Orang	0			40	40	4,636,014,141			DINKES
	Tenaga kesehatan : Tenaga Kefarmasian	Orang	0			40	40	5,795,018			DINKES
	Tenaga kesehatan : Tenaga Kesehatan Masyarakat	Orang	35			40	40	2,897,509			DINKES
9	Pelayanan Kesehatan Penderita Diabetes Melitus		15,765	15.765	15.765			1,995,994,667	75.000.000	APBD	DINKES
	Obat Diabetes Melitus	Paket	15765			16	16	887,482,121			DINKES
	Fotometer atau Glukometer	Unit	0			313	313	103,648,030			DINKES
	Reagen Glukosa atau Strip Tes Gula Darah, Kapas Alkohol, Lancet	Unit	0			16	16	287,126,569			DINKES
	Formulir pencatatan dan pelaporan, aplikasi Sistem Informasi Penyakit Tidak Menular (SIPTM), ASIK, SIMPUS	Formulir	278			313	313	461,967			DINKES
	Pedoman dan media Komunikasi, Informasi, Edukasi (KIE)	Paket	398			313	313	12,437,764			DINKES
	Sarana dan Prasarana		0					-			DINKES

	Tenaga medis : Dokter	Orang	35			40	40	399,856,220			DINKES
	Tenaga kesehatan : Bidan	Orang	35			40	40	62,486,848			DINKES
	Tenaga kesehatan : Perawat	Orang	35			40	40	30,977,004			DINKES
	Tenaga kesehatan : Tenaga Kefarmasian	Orang	0			40	40	5,795,018			DINKES
	Tenaga kesehatan : Tenaga Kesehatan Masyarakat	Orang	35			40	40	2,897,509			DINKES
	Tenaga kesehatan : Tenaga Gizi	Orang	35			40	40	202,825,619			DINKES
	Tenaga kesehatan : Teknis Medis (ATLM)	Orang	0			40	40	-			DINKES
10	Pelayanan Kesehatan Orang Dengan Gangguan Jiwa Berat		2,697	2,697	2,697			1,826,716,510	165,000,000	APBD	DINKES
	Buku Pedoman Diagnosis Penggolongan dan Diagnosis Gangguan Jiwa (PPDGJ III) atau Buku Pedoman Diagnosis Penggolongan dan Diagnosis Gangguan Jiwa terbaru (bila sudah tersedia)	Buku	35			35	35	11,590,035			DINKES
	Kit berisi 2 Alat Fiksasi	Paket	70			35	35	9,658,363			DINKES
	Penyediaan Psikofarmaka	Jenis	0			2,697	2,697	1,786,190,020			DINKES
	Penyediaan formulir skrining kesehatan jiwa dan/ atau penyediaan melalui aplikasi	Formulir	0			2,697	2,697	2,976,983			DINKES

	Penyediaan formulir pencatatan dan pelaporan melalui sistem informasi kesehatan	Formulir	2,697			35	35	3,863,345			DINKES
	Media Komunikasi, Informasi, Edukasi (KIE)	Media	35			313	313	12,437,764	87,500,000		DINKES
	Tenaga kesehatan : Dokter	Orang	35			40	40	-			DINKES
	Tenaga kesehatan : Tenaga kesehatan yang memiliki kompetensi dan kewenangan di bidang kesehatan jiwa	Orang	19			70	70	-			DINKES
	Tenaga lain yang terlatih di bidang kesehatan jiwa	Orang	834			1,390	1,390	-			DINKES
11	Pelayanan Kesehatan Orang Terduga Tuberkulosis		10,639	15,077	15,077			1,969,550,339			DINKES
	Media KIE (Leaflet, Lembar Balik, Poster, Banner)	Paket	35			15,077	15,077	11,329,425	DAU TERIKAT		DINKES
	Reagen Zn TB	Kit	35			80	80	15,947,889	DROPING		DINKES
	Masker bedah dan Masker N95	Paket	3,500			2,000	2,000	28,320,660	DROPING		DINKES
	Pot dahak, Kaca slide, Bahan Habis Pakai (Oil Emersi, Ether Alkohol Lampu Spirtus/Bunsen, Ose/Lidi), Rak pengering	Paket	11,000			35,738	35,738	88,758,146	DROPING		DINKES
	Katrid tes cepat molekuler	Test	11,000			15,077	8,550	3,149,617,092		BOK	DINKES

	Formulir pencatatan dan pelaporann dan pelaporan aplikasi Sistem Informasi Penyakit Tidak Menular (SIPTM)	Dokumen	11,000			560	560	58,722,846		DROPING	DINKES
	Pedoman/Standar Operasional Prosedur (SOP)	Dokumen	12			40	40	1,545,338			DINKES
	Tuberkulin	Vial	0			300	300	281,472,287		DROPING	DINKES
	Tenaga medis : Dokter/ dokter spesialis penyakit dalam/ dokter spesialis paru	Orang	4			40	40	-			DINKES
	Tenaga kesehatan : Perawat	Orang	35			40	40	30,977,004			DINKES
	Tenaga kesehatan : Tenaga Kefarmasian	Orang	0			40	40	5,795,018			DINKES
	Tenaga kesehatan : Tenaga Kesehatan Masyarakat	Orang	35			40	40	2,897,509			DINKES
	Tenaga kesehatan : Analisis Teknik Laboratorium Medik (ATLM)	Orang	35			40	40	-			DINKES
	Tenaga kesehatan : Penata Rontgen	Orang	10			4	4	-			DINKES
	Tenaga kesehatan : Radiografer	Orang	0			4	4	-			DINKES
	Tenaga non kesehatan Telatih/Mempunyai Kualifikasi tertentu	Orang	35			40	40	-			DINKES
	Kader Kesehatan	Orang	0			278	278	2,761,739,852			DINKES

12	Pelayanan Kesehatan Orang dengan Risiko Terinfeksi Virus yang Melemahkan Daya Tahan Tubuh Manusia (Human Immunodeficiency Virus)		21,265	20,000	20,000			651,249,605			DINKES
	Media KIE (Lembar Balik, Leaflet, Poster, Banner)	Paket	22,000			20,000	20,000	33,114,387			DINKES
	Tes cepat HIV (RDT) pertama	Test	22,000			20,000	20,000	264,915,094			DINKES
	Bahan Medis Habis Pakai, Handschoen, Alkohol Swab, Plester, Lancet/ Jarum Steril, Jarum Sduit yang sesuai/Vacutainer dan Jarum Sesuai	Paket	22,000			20,000	20,000	331,143,867			DINKES
	Alat tulis, Rekam medis yang berisi nomor rekam medis, Nomor fasilitas pelayanan kesehatan pelaksana, Nomor KTP/NIK	Paket	22,000			20,000	20,000	22,076,258			DINKES
	Tenaga medis : Dokter/dokter spesialis penyakit dalam/dokter spesialis kulit dan kelamin	Orang	4			40	40	-			DINKES
	Tenaga kesehatan : Bidan	Orang	39			40	40	62,486,848			DINKES
	Tenaga kesehatan : Perawat	Orang	39			40	40	30,977,004			DINKES

	Tenaga kesehatan : Ahli Teknologi Laboratorium Medis (ATLM)	Orang	39			40	40	-			DINKES
	Tenaga kesehatan : Tenaga Kesehatan Masyarakat	Orang	35			40	40	2,897,509			DINKES
	Tenaga non kesehatan Terlatih/Mempunyai Kualifikasi tertentu: pendamping dan penjangkauan	Orang	71			40	40	529,830,188			DINKES

Tabel 3.3 Renaksi Penerapan SPM Bidang Pekerjaan Umum Kabupaten Banjarnegara 2024-2028

NO	Indikator Layanan SPM	Satuan	Tahun Dasar (2023)	Pencapaian SPM (2024)					Inisiasi	Sumber Pendanaan	Instansi Pelaksana
				Penerima Layanan Dasar	Realisasi	Mutu Layanan	Realisasi	Anggaran			
1	2		3	4	5	6	7	8	9	10	11
	Kabupaten/Kota										
1	Pemenuhan Kebutuhan Pokok Air Minum Sehari-Hari		4,051	8,284	8,284			10,385,728,000		DAK DAN APBD	DPKPLH
a)	Ukuran kuantitas Air Minum, Jumlah Rumah Tangga yang mendapatkan akses terhadap Air Minum melalui SPAM jaringan perpipaan terlindungi sesuai dengan kebutuhan pokok minimal sehari-hari sejumlah 60 liter/orang/hari (enam puluh liter per orang per hari) sama dengan 4 galon melalui SPAM	Rumah Tangga	4,051			1,447	1,447	9,375,728,000			
b)	Ukuran kualitas Air Minum, Jumlah Rumah Tangga yang mendapatkan akses terhadap Air Minum melalui SPAM jaringan perpipaan terlindungi sesuai dengan ketentuan peraturan perundang-undangan yang menyelenggarakan urusan Kesehatan yaitu tidak keruh, tidak berwarna, tidak berbau, tidak berbau	Rumah Tangga	4,051			1,447	1,447	9,375,728,000			

c)	Ukuran kuantitas Air Minum, Jumlah Rumah Tangga yang mendapatkan akses terhadap Air Minum melalui SPAM bukan jaringan perpipaan terlindungi sesuai dengan kebutuhan pokok minimal sehari-hari sejumlah 60 liter/orang/hari (enam puluh liter per orang per hari) sama dengan 4 galon melalui SPAM	Rumah Tangga	0,00			624	624	1,010,000,000			
d)	Ukuran kuantitas Air Minum, Jumlah Rumah Tangga yang mendapatkan akses terhadap Air Minum melalui SPAM bukan jaringan perpipaan terlindungi sesuai dengan kebutuhan pokok minimal sehari-hari sejumlah 60 liter/orang/hari (enam puluh liter per orang per hari) sama dengan 4 galon melalui SPAM	Rumah Tangga	0,00			624	624	1,010,000,000			
2	Penyediaan Pelayanan Pengolahan Air Limbah Domestik		858	8,476	8,476			10,809,493,000		DAK DAN APBD	DPKPLH
a)	Ukuran kuantitas penyediaan pelayanan pengolahan Air Limbah Domestik, setiap rumah memiliki minimal 1 (satu) akses pengolahan Air Limbah Domestik	Rumah Tangga	332			943	943	10,809,493,000			

b)	Ukuran kualitas penyediaan pelayanan akses aman terhadap fasilitas buang air besar individual bagi masyarakat yang bermukim di wilayah perdesaan dengan kepadatan penduduk minimal 25 (dua puluh lima) jiwa per hektar dan/atau di seluruh wilayah perkotaan dimana bangunan atas dilengkapi kloset leher angsa dan bangunan bawah dilengkapi tangki septik sesuai standar dengan lumpur tinja disedot secara berkala, minimal tiga tahun sekali, serta dibuang dan diolah ke IPLT; dan sambungan rumah yang terkoneksi ke SPALD-T	Rumah Tangga	0			2,119	2,119	10,000,000			
c)	Ukuran kualitas penyediaan pelayanan akses layak merupakan fasilitas buang air besar bagi masyarakat yang bermukim di wilayah perdesaan dengan kepadatan penduduk kurang dari 25 (dua puluh lima) jiwa per hektar dimana bangunan atas dilengkapi kloset leher angsa dan bangunan bawah dapat menggunakan tangki septic sesuai standar maupun lubang tanah atau cubluk kembar	Rumah Tangga	0			793	793	9,125,773,000			



NO	Indikator Layanan SPM	Satuan	Tahun Dasar (2023)	Pencapaian SPM (2025)					Inisiasi	Sumber Pendanaan	Instansi Pelaksana
				Penerima Layanan Dasar	Realisasi	Mutu Layanan	Realisasi	Anggaran			
1	2		3	12	13	14	15	16	17	18	19
	Kabupaten/Kota										
1	Pemenuhan Kebutuhan Pokok Air Minum Sehari-Hari		4,051	8,284	8,284			10,905,014,400		DAK DAN APBD	DPKPLH
a)	Ukuran kuantitas Air Minum, Jumlah Rumah Tangga yang mendapatkan akses terhadap Air Minum melalui SPAM jaringan perpipaan terlindungi sesuai dengan kebutuhan pokok minimal sehari-hari sejumlah 60 liter/orang/hari (enam puluh liter per orang per hari) sama dengan 4 galon melalui SPAM	Rumah Tangga	4,051			1,447	1,447	9,844,514,400			
b)	Ukuran kualitas Air Minum, Jumlah Rumah Tangga yang mendapatkan akses terhadap Air Minum melalui SPAM jaringan perpipaan terlindungi sesuai dengan ketentuan peraturan perundang-undangan yang menyelenggarakan urusan Kesehatan yaitu tidak keruh, tidak berwarna, tidak berbusa, tidak berbau	Rumah Tangga	4,051			1,447	1,447	9,844,514,400			

c)	Ukuran kuantitas Air Minum, Jumlah Rumah Tangga yang mendapatkan akses terhadap Air Minum melalui SPAM bukan jaringan perpipaan terlindungi sesuai dengan kebutuhan pokok minimal sehari-hari sejumlah 60 liter/orang/hari (enam puluh liter per orang per hari) sama dengan 4 galon melalui SPAM	Rumah Tangga	0,00			624	624	1,060,500,000			
d)	Ukuran kuantitas Air Minum, Jumlah Rumah Tangga yang mendapatkan akses terhadap Air Minum melalui SPAM bukan jaringan perpipaan terlindungi sesuai dengan kebutuhan pokok minimal sehari-hari sejumlah 60 liter/orang/hari (enam puluh liter per orang per hari) sama dengan 4 galon melalui SPAM	Rumah Tangga	0,00			624	624	1,060,500,000			
2	Penyediaan Pelayanan Pengolahan Air Limbah Domestik		858	8,556	8,556			11,349,967,650		DAK DAN APBD	DPKPLH
a)	Ukuran kuantitas penyediaan pelayanan pengolahan Air Limbah Domestik, setiap rumah memiliki minimal 1 (satu) akses pengolahan Air Limbah Domestik	Rumah Tangga	332			1,000	1,000	11,349,967,650			

b)	Ukuran kualitas penyediaan pelayanan akses aman terhadap fasilitas buang air besar individual bagi masyarakat yang bermukim di wilayah perdesaan dengan kepadatan penduduk minimal 25 (dua puluh lima) jiwa per hektar dan/atau di seluruh wilayah perkotaan dimana bangunan atas dilengkapi kloset leher angsa dan bangunan bawah dilengkapi tangki septik sesuai standar dengan lumpur tinja disedot secara berkala, minimal tiga tahun sekali, serta dibuang dan diolah ke IPLT; dan sambungan rumah yang terkoneksi ke SPALD-T	Rumah Tangga	0			2,139	2,139	7,000,000,000			
c)	Ukuran kualitas penyediaan pelayanan akses layak merupakan fasilitas buang air besar bagi masyarakat yang bermukim di wilayah perdesaan dengan kepadatan penduduk kurang dari 25 (dua puluh lima) jiwa per hektar dimana bangunan atas dilengkapi kloset leher angsa dan bangunan bawah dapat menggunakan tangki septic sesuai standar maupun lubang tanah atau cubluk kembar	Rumah Tangga	0			800	800	9,582,061,650			



NO	Indikator Layanan SPM	Satuan	Tahun Dasar (2023)	Pencapaian SPM (2026)					Inisiasi	Sumber Pendanaan	Instansi Pelaksana
				Penerima Layanan Dasar	Realisasi	Mutu Layanan	Realisasi	Anggaran			
1	2		3	20	21	22	23	24	25	26	27
	Kabupaten/Kota										
1	Pemenuhan Kebutuhan Pokok Air Minum Sehari-Hari		4,051	8,284	8,284			11,450,265,120		DAK DAN APBD	DPKPLH
a)	Ukuran kuantitas Air Minum, Jumlah Rumah Tangga yang mendapatkan akses terhadap Air Minum melalui SPAM jaringan perpipaan terlindungi sesuai dengan kebutuhan pokok minimal sehari-hari sejumlah 60 liter/orang/hari (enam puluh liter per orang per hari) sama dengan 4 galon melalui SPAM	Rumah Tangga	4,051			1,447	1,447	10,336,740,120			
b)	Ukuran kualitas Air Minum, Jumlah Rumah Tangga yang mendapatkan akses terhadap Air Minum melalui SPAM jaringan perpipaan terlindungi sesuai dengan ketentuan peraturan perundang-undangan yang menyelenggarakan urusan Kesehatan yaitu tidak keruh, tidak berwarna, tidak berbusa, tidak berbau	Rumah Tangga	4,051			1,447	1,447	10,336,740,120			

c)	Ukuran kuantitas Air Minum, Jumlah Rumah Tangga yang mendapatkan akses terhadap Air Minum melalui SPAM bukan jaringan perpipaan terlindungi sesuai dengan kebutuhan pokok minimal sehari-hari sejumlah 60 liter/orang/hari (enam puluh liter per orang per hari) sama dengan 4 galon melalui SPAM	Rumah Tangga	0,00			624	624	1,113,525,000			
d)	Ukuran kuantitas Air Minum, Jumlah Rumah Tangga yang mendapatkan akses terhadap Air Minum melalui SPAM bukan jaringan perpipaan terlindungi sesuai dengan kebutuhan pokok minimal sehari-hari sejumlah 60 liter/orang/hari (enam puluh liter per orang per hari) sama dengan 4 galon melalui SPAM	Rumah Tangga	0,00			624	624	1,113,525,000			
2	Penyediaan Pelayanan Pengolahan Air Limbah Domestik		858	8,636	8,636			11,917,466,033		DAK DAN APBD	DPKPLH
a)	Ukuran kuantitas penyediaan pelayanan pengolahan Air Limbah Domestik, setiap rumah memiliki minimal 1 (satu) akses pengolahan Air Limbah Domestik	Rumah Tangga	332			1,000	1,000	11,917,466,033			

b)	Ukuran kualitas penyediaan pelayanan akses aman terhadap fasilitas buang air besar individual bagi masyarakat yang bermukim di wilayah perdesaan dengan kepadatan penduduk minimal 25 (dua puluh lima) jiwa per hektar dan/atau di seluruh wilayah perkotaan dimana bangunan atas dilengkapi kloset leher angsa dan bangunan bawah dilengkapi tangki septik sesuai standar dengan lumpur tinja disedot secara berkala, minimal tiga tahun sekali, serta dibuang dan diolah ke IPLT; dan sambungan rumah yang terkoneksi ke SPALD-T	Rumah Tangga	0			2,159	2,159	100,000,000			
c)	Ukuran kualitas penyediaan pelayanan akses layak merupakan fasilitas buang air besar bagi masyarakat yang bermukim di wilayah perdesaan dengan kepadatan penduduk kurang dari 25 (dua puluh lima) jiwa per hektar dimana bangunan atas dilengkapi kloset leher angsa dan bangunan bawah dapat menggunakan tangki septic sesuai standar maupun lubang tanah atau cubluk kembar	Rumah Tangga	0			800	800	10,061,164,733			



NO	Indikator Layanan SPM	Satuan	Tahun Dasar (2023)	Pencapaian SPM (2027)					Inisiasi	Sumber Pendanaan	Instansi Pelaksana
				Penerima Layanan Dasar	Realisasi	Mutu Layanan	Realisasi	Anggaran			
1	2		3	28	29	30	31	32	33	34	35
	Kabupaten/Kota										
1	Pemenuhan Kebutuhan Pokok Air Minum Sehari-Hari		4,051	8,284	8,284			12,022,778,376		DAK DAN APBD	DPKPLH
a)	Ukuran kuantitas Air Minum, Jumlah Rumah Tangga yang mendapatkan akses terhadap Air Minum melalui SPAM jaringan perpipaan terlindungi sesuai dengan kebutuhan pokok minimal sehari-hari sejumlah 60 liter/orang/hari (enam puluh liter per orang per hari) sama dengan 4 galon melalui SPAM	Rumah Tangga	4,051			1,447	1,447	10,853,577,126			
b)	Ukuran kualitas Air Minum, Jumlah Rumah Tangga yang mendapatkan akses terhadap Air Minum melalui SPAM jaringan perpipaan terlindungi sesuai dengan ketentuan peraturan perundang-undangan yang menyelenggarakan urusan Kesehatan yaitu tidak keruh, tidak berwarna, tidak berasa, tidak berbusa, tidak berbau	Rumah Tangga	4,051			1,447	1,447	10,853,577,126			

c)	Ukuran kuantitas Air Minum, Jumlah Rumah Tangga yang mendapatkan akses terhadap Air Minum melalui SPAM bukan jaringan perpipaan terlindungi sesuai dengan kebutuhan pokok minimal sehari-hari sejumlah 60 liter/orang/hari (enam puluh liter per orang per hari) sama dengan 4 galon melalui SPAM	Rumah Tangga	0,00			624	624	1,169,201,250			
d)	Ukuran kuantitas Air Minum, Jumlah Rumah Tangga yang mendapatkan akses terhadap Air Minum melalui SPAM bukan jaringan perpipaan terlindungi sesuai dengan kebutuhan pokok minimal sehari-hari sejumlah 60 liter/orang/hari (enam puluh liter per orang per hari) sama dengan 4 galon melalui SPAM	Rumah Tangga	0,00			624	624	1,169,201,250			
2	Penyediaan Pelayanan Pengolahan Air Limbah Domestik		858	8,716	8,716			12,513,339,334		DAK DAN APBD	DPKPLH
a)	Ukuran kuantitas penyediaan pelayanan pengolahan Air Limbah Domestik, setiap rumah memiliki minimal 1 (satu) akses pengolahan Air Limbah Domestik	Rumah Tangga	332			1,000	1,000	12,513,339,334			

b)	Ukuran kualitas penyediaan pelayanan akses aman terhadap fasilitas buang air besar individual bagi masyarakat yang bermukim di wilayah perdesaan dengan kepadatan penduduk minimal 25 (dua puluh lima) jiwa per hektar dan/atau di seluruh wilayah perkotaan dimana bangunan atas dilengkapi kloset leher angsa dan bangunan bawah dilengkapi tangki septik sesuai standar dengan lumpur tinja disedot secara berkala, minimal tiga tahun sekali, serta dibuang dan diolah ke IPLT; dan sambungan rumah yang terkoneksi ke SPALD-T	Rumah Tangga	0			2,179	2,179	100,000,000			
c)	Ukuran kualitas penyediaan pelayanan akses layak merupakan fasilitas buang air besar bagi masyarakat yang bermukim di wilayah perdesaan dengan kepadatan penduduk kurang dari 25 (dua puluh lima) jiwa per hektar dimana bangunan atas dilengkapi kloset leher angsa dan bangunan bawah dapat menggunakan tangki septic sesuai standar maupun lubang tanah atau cubluk kembar	Rumah Tangga	0			800	800	10,564,222,969			



NO	Indikator Layanan SPM	Satuan	Tahun Dasar (2023)	Pencapaian SPM (2028)					Inisiasi	Sumber Pendanaan	Instansi Pelaksana
				Penerima Layanan Dasar	Realisasi	Mutu Layanan	Realisasi	Anggaran			
1	2		3	36	37	38	39	40	41	42	43
	Kabupaten/Kota										
1	Pemenuhan Kebutuhan Pokok Air Minum Sehari-Hari		4,051	8,284	8,284			12,623,917,295		DAK DAN APBD	DPKPLH
a)	Ukuran kuantitas Air Minum, Jumlah Rumah Tangga yang mendapatkan akses terhadap Air Minum melalui SPAM jaringan perpipaan terlindungi sesuai dengan kebutuhan pokok minimal sehari-hari sejumlah 60 liter/orang/hari (enam puluh liter per orang per hari) sama dengan 4 galon melalui SPAM	Rumah Tangga	4,051			1,447	1,447	11,396,255,982			
b)	Ukuran kualitas Air Minum, Jumlah Rumah Tangga yang mendapatkan akses terhadap Air Minum melalui SPAM jaringan perpipaan terlindungi sesuai dengan ketentuan peraturan perundang-undangan yang menyelenggarakan urusan Kesehatan yaitu tidak keruh, tidak berwarna, tidak berbau, tidak berbau	Rumah Tangga	4,051			1,447	1,447	11,396,255,982			

c)	Ukuran kuantitas Air Minum, Jumlah Rumah Tangga yang mendapatkan akses terhadap Air Minum melalui SPAM bukan jaringan perpipaan terlindungi sesuai dengan kebutuhan pokok minimal sehari-hari sejumlah 60 liter/orang/hari (enam puluh liter per orang per hari) sama dengan 4 galon melalui SPAM	Rumah Tangga	0,00			624	624	1,227,661,313			
d)	Ukuran kuantitas Air Minum, Jumlah Rumah Tangga yang mendapatkan akses terhadap Air Minum melalui SPAM bukan jaringan perpipaan terlindungi sesuai dengan kebutuhan pokok minimal sehari-hari sejumlah 60 liter/orang/hari (enam puluh liter per orang per hari) sama dengan 4 galon melalui SPAM	Rumah Tangga	0,00			624	624	1,227,661,313			
2	Penyediaan Pelayanan Pengolahan Air Limbah Domestik		858	8,796	8,796			13,139,006,301		DAK DAN APBD	DPKPLH
a)	Ukuran kuantitas penyediaan pelayanan pengolahan Air Limbah Domestik, setiap rumah memiliki minimal 1 (satu) akses pengolahan Air Limbah Domestik	Rumah Tangga	332			1,000	1,000	13,139,006,301			

b)	Ukuran kualitas penyediaan pelayanan akses aman terhadap fasilitas buang air besar individual bagi masyarakat yang bermukim di wilayah perdesaan dengan kepadatan penduduk minimal 25 (dua puluh lima) jiwa per hektar dan/atau di seluruh wilayah perkotaan dimana bangunan atas dilengkapi kloset leher angsa dan bangunan bawah dilengkapi tangki septik sesuai standar dengan lumpur tinja disedot secara berkala, minimal tiga tahun sekali, serta dibuang dan diolah ke IPLT; dan sambungan rumah yang terkoneksi ke SPALD-T	Rumah Tangga	0			2,199	2,199	100,000,000			
c)	Ukuran kualitas penyediaan pelayanan akses layak merupakan fasilitas buang air besar bagi masyarakat yang bermukim di wilayah perdesaan dengan kepadatan penduduk kurang dari 25 (dua puluh lima) jiwa per hektar dimana bangunan atas dilengkapi kloset leher angsa dan bangunan bawah dapat menggunakan tangki septic sesuai standar maupun lubang tanah atau cubluk kembar	Rumah Tangga	0			800	800	11,092,434,118			

Tabel 3.4 Renaksi Penerapan SPM Bidang Perumahan Rakyat Kabupaten Banjarnegara 2024-2028

NO	Indikator Layanan SPM	Satuan	Tahun Dasar (2023)	Pencapaian SPM (2024)					Inisiasi	Sumber Pendanaan	Instansi Pelaksana
				Penerima Layanan Dasar	Realisasi	Mutu Layanan	Realisasi	Anggaran			
1	2		3	4	5	6	7	8	9	10	11
	Kabupaten/Kota										
1	Penyediaan Dan Rehabilitasi Rumah Yang Layak Huni Bagi Korban Bencana Daerah Kabupaten/Kota;		61	408	408			2,019,012,000		APBD	DPKPLH
a)	Rehabilitasi rumah bagi korban bencana KID20240307120933001981 KI20240222043646300222	Rumah	0,00			81	81	0			
b)	Pembangunan kembali rumah bagi korban bencana KID20240307120943001982 KI20240222043646300222	Rumah	0,00			21	21	0			
c)	Pemukiman kembali bagi korban bencana KID20240307120954001983 KI20240222043646300222	Rumah	14			102	102	2,019,012,000			
d)	Bantuan akses rumah sewa layak huni bagi korban bencana KID20240307120959001984 KI20240222043646300222	Rumah	0,00			0	0	0			
2	Fasilitasi Penyediaan Rumah Yang Layak Huni Bagi Masyarakat Yang Terkena Relokasi Program Pemerintah Daerah Kabupaten/Kota;		1	252	252			468,000,000		APBD	DPKPLH
a)	Fasilitasi penggantian Hak Atas Penguasaan Tanah dan/atau Bangunan KID20240307121430001986 KI20240222043722300223	Rumah	1			63	63	51,500,000			
	a. Penilaian oleh tim penaksir (appraisal);	Rumah	0			63	63	50,000,000			
	b. Proses sosialisasi kepada masyarakat; dan	Rumah	0			63	63	51,500,000			

	c. Proses penggantian untung sesuai tahapan yang diatur dalam Rencana Aksi	Rumah	0			63	63	315,000,000			
b)	Bantuan akses Rumah Sewa Layak Huni KID20240307121617001988 KI20240222043722300223	Rumah	1			0	0	0			

NO	Indikator Layanan SPM	Satuan	Tahun Dasar (2023)	Pencapaian SPM 2025)					Inisiasi	Sumber Pendanaan	Instansi Pelaksana
				Penerima Layanan Dasar	Realisasi	Mutu Layanan	Realisasi	Anggaran			
1	2		3	12	13	14	15	16	17	18	19
	Kabupaten/Kota										
1	Penyediaan Dan Rehabilitasi Rumah Yang Layak Huni Bagi Korban Bencana Daerah Kabupaten/Kota;		61	568	568			5,680,000,000		APBD	DPKPLH
a)	Rehabilitasi rumah bagi korban bencana KID20240307120933001981 KI20240222043646300222	Rumah	0,00			111	111	2,220,000,000			
b)	Pembangunan kembali rumah bagi korban bencana KID20240307120943001982 KI20240222043646300222	Rumah	0,00			31	31	620,000,000			
c)	Pemukiman kembali bagi korban bencana KID20240307120954001983 KI20240222043646300222	Rumah	14			142	142	2,840,000,000			
d)	Bantuan akses rumah sewa layak huni bagi korban bencana KID20240307120959001984 KI20240222043646300222	Rumah	0,00			0	0	0			

2	Fasilitasi Penyediaan Rumah Yang Layak Huni Bagi Masyarakat Yang Terkena Relokasi Program Pemerintah Daerah Kabupaten/Kota;		1	40	40			3,200,000,000			
a)	Fasilitasi penggantian Hak Atas Penguasaan Tanah dan/atau Bangunan KID20240307121430001986 KI20240222043722300223	Rumah	1			10	10	1,575,000,000			
	a. Penilaian oleh tim penaksir (appraisal);	Rumah	0			10	10	50,000,000			
	b. Proses sosialisasi kepada masyarakat; dan	Rumah	0			10	10	25,000,000			
	c. Proses penggantian untung sesuai tahapan yang diatur dalam Rencana Aksi	Rumah	0			10	10	1,500,000,000			
b)	Bantuan akses Rumah Sewa Layak Huni KID20240307121617001988 KI20240222043722300223	Rumah	1			10	10	50,000,000			

NO	Indikator Layanan SPM	Satuan	Tahun Dasar (2023)	Pencapaian SPM (2026)					Inisiasi	Sumber Pendanaan	Instansi Pelaksana
				Penerima Layanan Dasar	Realisasi	Mutu Layanan	Realisasi	Anggaran			
1	2		3	20	21	22	23	24	25	26	27
	Kabupaten/Kota										
1	Penyediaan Dan Rehabilitasi Rumah Yang Layak Huni Bagi Korban Bencana Daerah Kabupaten/Kota;		61	728	728			7,280,000,000		APBD	DPKPLH
a)	Rehabilitasi rumah bagi korban bencana KID20240307120933001981 KI20240222043646300222	Rumah	0,00			141	141	2,820,000,000			
b)	Pembangunan kembali rumah bagi korban bencana KID20240307120943001982 KI20240222043646300222	Rumah	0,00			41	41	820,000,000			

c)	Pemukiman kembali bagi korban bencana KID20240307120954001983 KI20240222043646300222	Rumah	14			182	182	3,640,000,000			
d)	Bantuan akses rumah sewa layak huni bagi korban bencana KID20240307120959001984 KI20240222043646300222	Rumah	0,00			0	0	0			
2	Fasilitasi Penyediaan Rumah Yang Layak Huni Bagi Masyarakat Yang Terkena Relokasi Program Pemerintah Daerah Kabupaten/Kota;		1	40	40			3,360,000,000			
a)	Fasilitasi penggantian Hak Atas Penguasaan Tanah dan/atau Bangunan KID20240307121430001986 KI20240222043722300223	Rumah	1			10	10	1,653,750,000			
	a. Penilaian oleh tim penaksir (appraisal);	Rumah	0			10	10	52,500,000			
	b. Proses sosialisasi kepada masyarakat; dan	Rumah	0			10	10	26,250,000			
	c. Proses penggantian untung sesuai tahapan yang diatur dalam Rencana Aksi	Rumah	0			10	10	1,575,000,000			
b)	Bantuan akses Rumah Sewa Layak Huni KID20240307121617001988 KI20240222043722300223	Rumah	1			10	10	52,500,000			

NO	Indikator	Satuan	Tahun Dasar (2023)	Pencapaian SPM (2027)					Inisiasi	Sumber Pendanaan	Instansi Pelaksana
	Layanan SPM			Penerima Layanan Dasar	Realisasi	Mutu Layanan	Realisasi	Anggaran			
1	2	3	28	29	30	31	32	33	34	35	
	Kabupaten/Kota										
1	Penyediaan Dan Rehabilitasi Rumah Yang Layak Huni Bagi Korban Bencana Daerah Kabupaten/Kota;		61	888	888			8,880,000,000		APBD	DPKPLH
a)	Rehabilitasi rumah bagi korban bencana KID20240307120933001981 KI20240222043646300222	Rumah	0,00			171	171	3,420,000,000			
b)	Pembangunan kembali rumah bagi korban bencana KID20240307120943001982 KI20240222043646300222	Rumah	0,00			51	51	1,020,000,000			
c)	Pemukiman kembali bagi korban bencana KID20240307120954001983 KI20240222043646300222	Rumah	14			222	222	4,440,000,000			
d)	Bantuan akses rumah sewa layak huni bagi korban bencana KID20240307120959001984 KI20240222043646300222	Rumah	0,00			0	0	0			
2	Fasilitasi Penyediaan Rumah Yang Layak Huni Bagi Masyarakat Yang Terkena Relokasi Program Pemerintah Daerah Kabupaten/Kota;		1	40	40			3,528,000,000		APBD	DPKPLH
a)	Fasilitasi penggantian Hak Atas Penguasaan Tanah dan/atau Bangunan KID20240307121430001986 KI20240222043722300223	Rumah	1			10	10	1,736,437,500			
	a. Penilaian oleh tim penaksir (appraisal);	Rumah	0			10	10	55,125,000			

	b. Proses sosialisasi kepada masyarakat; dan	Rumah	0			10	10	27,562,500			
	c. Proses penggantian untung sesuai tahapan yang diatur dalam Rencana Aksi	Rumah	0			10	10	1,653,750,000			
b)	Bantuan akses Rumah Sewa Layak Huni KID20240307121617001988 KI20240222043722300223	Rumah	1			10	10	55,125,000			

NO	Indikator Layanan SPM	Satuan	Tahun Dasar (2023)	Pencapaian SPM (2028)					Inisiasi	Sumber Pendanaan	Instansi Pelaksana
				Penerima Layanan Dasar	Realisasi	Mutu Layanan	Realisasi	Anggaran			
1	2		3	36	37	38	39	40	41	42	43
	Kabupaten/Kota										
1	Penyediaan Dan Rehabilitasi Rumah Yang Layak Huni Bagi Korban Bencana Daerah Kabupaten/Kota;		61	1,048	1,048			10,480,000,000		APBD	DPKPLH
a)	Rehabilitasi rumah bagi korban bencana KID20240307120933001981 KI20240222043646300222	Rumah	0,00			201	201	4,020,000,000			
b)	Pembangunan kembali rumah bagi korban bencana KID20240307120943001982 KI20240222043646300222	Rumah	0,00			61	61	1,220,000,000			
c)	Pemukiman kembali bagi korban bencana KID20240307120954001983 KI20240222043646300222	Rumah	14			262	262	5,240,000,000			
d)	Bantuan akses rumah sewa layak huni bagi korban bencana KID20240307120959001984 KI20240222043646300222	Rumah	0,00			0	0	0			

2	Fasilitasi Penyediaan Rumah Yang Layak Huni Bagi Masyarakat Yang Terkena Relokasi Program Pemerintah Daerah Kabupaten/Kota;		1	40	40			3,704,400,000		APBD	DPKPLH
a)	Fasilitasi penggantian Hak Atas Penguasaan Tanah dan/atau Bangunan KID20240307121430001986 KI20240222043722300223	Rumah	1			10	10	1,823,259,375			
	a. Penilaian oleh tim penaksir (appraisal);	Rumah	0			10	10	57,881,250			
	b. Proses sosialisasi kepada masyarakat; dan	Rumah	0			10	10	28,940,625			
	c. Proses penggantian untung sesuai tahapan yang diatur dalam Rencana Aksi	Rumah	0			10	10	1,736,437,500			
b)	Bantuan akses Rumah Sewa Layak Huni KID20240307121617001988 KI20240222043722300223	Rumah	1			10	10	57,881,250			

Tabel 3.5 Renaksi Penerapan SPM Bidang Ketenteraman, Ketertiban Umum, Dan Pelindungan Masyarakat Kabupaten Banjarnegara 2024-2028

NO	Indikator	Satuan	Tahun	Pencapaian SPM (2024)					Inisiasi	Sumber Pendanaan	Instansi Pelaksana
	Layanan SPM		Dasar (2023)	Penerima Layanan Dasar	Realisasi	Mutu Layanan	Realisasi	Anggaran			
1	2		3	4	5	6	7	8	9	10	11
	Kabupaten/Kota										
1	Pelayanan Ketentraman Dan Ketertiban Umum Terhadap Penegakan Perda Sesuai Mutu dan Pelayanan Ganti Rugi		7	280	280			301,000,000		APBD	SATPOL PP
a)	Standar sarana prasarana Satpol PP dalam rangka mendukung penegakan perda dan perkada KID20240307123628001990 KI20240222070049400225	Unit	93			111	111	200,000,000		APBD	SATPOL PP
b)	Standar Operasional Prosedur (SOP) Satpol PP dalam rangka penegakan perda dan perkada* KID20240307123640001992 KI20240222070049400225	Dokumen	14			14	14	14,000,000		APBD	SATPOL PP
c)	Standar peningkatan kapasitas anggota Satpol PP dan anggota Perlindungan masyarakat dalam rangka penegakan perda dan perkada/PNS yang telah lulus diklat dasar Satpol PP** dan satlinmas yang telah mengikuti peningkatan kapasitas SDM*** KID20240307123647001993 KI20240222070049400225	Orang	97			76	76	34,000,000		APBD	SATPOL PP

d)	Standar pelayanan yang terkena dampak gangguan Trantibum akibat penegakan hukum pelanggaran Perda dan Perkada terhadap pelayanan kerugian material (berkoordinasi dengan perangkat daerah yang membidangi kependudukan, aset, pekerjaan umum, perumahan permukiman) dan pelayanan pengobatan (berkoordinasi dengan kesehatan) dalam bentuk dokumen yang sah dan legal KID20240307123656001994 KI20240222070049400225	Dokumen	1			1	1	3,000,000		APBD	SATPOL PP
e)	Warga negara yang memperoleh pelayanan kerugian materil KID20240307123706001995 KI20240222070049400225	Orang	0			280	280	25,000,000		APBD	SATPOL PP
f)	Warga negara yang memperoleh pelayanan pengobatan KID20240307123714001996 KI20240222070049400225	Orang	0			280	280	25,000,000		APBD	SATPOL PP
2	Pelayanan Informasi Rawan Bencana		600	120	120			166,811,450.00		APBD	BPBD
a)	Pemetaan terhadap lokasi/daerah rawan bencana melalui penyusunan dokumen Kajian Risiko Bencana KID20240307124642001997 KI20240222070129400226	Dokumen	1			1	1	0		APBD	BPBD
b)	Identifikasi dan pemetaan terhadap warga negara di kawasan rawan bencana KID20240307124650001998 KI20240222070129400226	Orang	498,831			1,350	1,350	30,000,000		APBD	BPBD

c)	Melakukan sosialisasi, Komunikasi, Informasi dan Edukasi (KIE) rawan bencana KID20240307124700001999 KI20240222070129400226	Orang	600			270	270	170,561,450		APBD	BPBD
d)	Penyediaan dan pemasangan rambu evakuasi dan papan informasi publik KIE per jenis bencana KID20240307124708002000 KI20240222070129400226	Unit	447			50	50	125,000,000		APBD	BPBD
3	Pelayanan Pencegahan dan Kesiapsiagaan Terhadap Bencana		498,831	540	540			149,400,000			
a)	Sarana prasarana penanggulangan bencana KID20240307124753002001 KI20240222070209400227	Unit	68			79	79	70,000,000		APBD	BPBD
b)	Peningkatan kapasitas personil/Sumber Daya Manusia (SDM) KID20240307124801002002 KI20240222070209400227	Orang	55			54	54	79,400,000		APBD	BPBD
4	Pelayanan Penyelamatan dan Evakuasi Korban Bencana		1,574	1,350	1,350			418,150,000			
a)	Aktivasi sistem komando penanganan darurat bencana KID20240307124939002003 KI20240222070226400228	Posko	1			1	1	5,000,000		APBD	BPBD
b)	Pendataan terhadap warga yang terkena/menjadi korban bencana KID20240307124946002004 KI20240222070226400228	Orang	1,574			1,350	1,350	30,000,000		APBD	BPBD
c)	Melakukan respon cepat darurat bencana KID20240307124953002005 KI20240222070226400228	Dokumen	1			1	1	350,000,000		APBD	BPBD
d)	Respon Cepat kejadian luar biasa (KLB) penyakit/wabah zoonosis prioritas KID20240307125000002006 KI20240222070226400228	Layanan	0,00			2	2	3,150,000		APBD	BPBD

e)	Pelaksanaan pencarian, pertolongan evakuasi korban bencana KID20240307125007002007 KI20240222070226400228	Layanan	1574					30,000,000		APBD	BPBD
5	Pelayanan Penyelamatan dan Evakuasi Korban Kebakaran		104	1000	1000			757,920,000		APBD	SATPOL PP
a)	Tingkat waktu tanggap (response time) 15 menit sejak diterimanya informasi/laporan sampai tiba di lokasi dan siap memberikan layanan penyelamatan dan evakuasi KID20240307125117002008 KI20240222070242400229	Layanan	14,05			100	100	369,920,000		APBD	SATPOL PP
b)	Prosedur operasional penanganan kebakaran, penyelamatan dan evakuasi KID20240307125124002009 KI20240222070242400229	Dokumen	4			5	5	3,000,000.00		APBD	SATPOL PP
c)	Sarana prasarana pemadam kebakaran KID20240307125132002010 KI20240222070242400229	Unit	167			167	167	200,000,000.00		APBD	SATPOL PP
d)	Kapasitas aparatur pemadam kebakaran dan penyelamatan/Sumber Daya Manusia KID20240307125138002011 KI20240222070242400229	Orang	15			39	39	105,000,000		APBD	SATPOL PP
	Pelayanan pemadaman, penyelamatan dan evakuasi bagi warga negara yang menjadi korban kebakaran KID20240307125144002012 KI20240222070242400229	Layanan	104			1,000	1,000	40,000,000.00		APBD	SATPOL PP
	Pelayanan penyelamatan dan evakuasi bagi warga negara yang terdampak kebakaran KID20240307125151002013 KI20240222070242400229	Layanan	0,00			1,000	1,000	40,000,000.00		APBD	SATPOL PP

NO	Indikator Layanan SPM	Satuan	Tahun Dasar (2023)	Pencapaian SPM (2025)				Inisiasi	Sumber Pendanaan	Instansi Pelaksana	
				Penerima	Realisasi	Mutu	Anggaran				
				Layanan		Layanan					Realisasi
				Dasar							
1	2	3	12	13	14	15	16	17	18	19	
	Kabupaten/Kota										
1	Pelayanan Ketentraman Dan Ketertiban Umum Terhadap Penegakan Perda Sesuai Mutu dan Pelayanan Ganti Rugi		7	280	280			338,000,000		APBD	SATPOL PP
a)	Standar sarana prasarana Satpol PP dalam rangka mendukung penegakan perda dan perkada KID20240307123628001990 KI20240222070049400225	Unit	93			159	159	220,000,000		APBD	SATPOL PP
b)	Standar Operasional Prosedur (SOP) Satpol PP dalam rangka penegakan perda dan perkada* KID20240307123640001992 KI20240222070049400225	Dokumen	14			14	14	15,000,000		APBD	SATPOL PP
c)	Standar peningkatan kapasitas anggota Satpol PP dan anggota Perlindungan masyarakat dalam rangka penegakan perda dan perkada/PNS yang telah lulus diklat dasar Satpol PP** dan satlinmas yang telah mengikuti peningkatan kapasitas SDM*** KID20240307123647001993 KI20240222070049400225	Orang	97			97	97	40,000,000		APBD	SATPOL PP

d)	Standar pelayanan yang terkena dampak gangguan Trantibum akibat penegakan hukum pelanggaran Perda dan Perkada terhadap pelayanan kerugian material (berkoordinasi dengan perangkat daerah yang membidangi kependudukan, aset, pekerjaan umum, perumahan permukiman) dan pelayanan pengobatan (berkoordinasi dengan kesehatan) dalam bentuk dokumen yang sah dan legal KID20240307123656001994 KI20240222070049400225	Dokumen	1			1	1	3,000,000		APBD	SATPOL PP
e)	Warga negara yang memperoleh pelayanan kerugian materil KID20240307123706001995 KI20240222070049400225	Orang	0			280	280	30,000,000		APBD	SATPOL PP
f)	Warga negara yang memperoleh pelayanan pengobatan KID20240307123714001996 KI20240222070049400225	Orang	0			280	280	30,000,000		APBD	SATPOL PP
2	Pelayanan Informasi Rawan Bencana		600	280	280			255,000,000		APBD	BPBD
a)	Pemetaan terhadap lokasi/daerah rawan bencana melalui penyusunan dokumen Kajian Risiko Bencana KID20240307124642001997 KI20240222070129400226	Dokumen	1			1	1	25,000,000		APBD	BPBD
b)	Identifikasi dan pemetaan terhadap warga negara di kawasan rawan bencana KID20240307124650001998 KI20240222070129400226	Orang	498,831			1200	1200	30,000,000		APBD	BPBD
c)	Melakukan sosialisasi, Komunikasi, Informasi dan Edukasi (KIE) rawan bencana KID20240307124700001999 KI20240222070129400226	Orang	600			300	300	75,000,000		APBD	BPBD

d)	Penyediaan dan pemasangan rambu evakuasi dan papan informasi publik KIE per jenis bencana KID20240307124708002000 KI20240222070129400226	Unit	447			50	50	125,000,000		APBD	BPBD
3	Pelayanan Pencegahan dan Kesiapsiagaan Terhadap Bencana		498,831	720	720			124,400,000		APBD	BPBD
a)	Sarana prasarana penanggulangan bencana KID20240307124753002001 KI20240222070209400227	Unit	68			5	5	45,000,000		APBD	BPBD
b)	Peningkatan kapasitas personil/Sumber Daya Manusia (SDM) KID20240307124801002002 KI20240222070209400227	Orang	55			60	60	79,400,000		APBD	BPBD
4	Pelayanan Penyelamatan dan Evakuasi Korban Bencana		1,574	1,200	1,200			484,062,500		APBD	BPBD
a)	Aktivasi sistem komando penanganan darurat bencana KID20240307124939002003 KI20240222070226400228	Posko	1			1	1	5,000,000		APBD	BPBD
b)	Pendataan terhadap warga yang terkena/menjadi korban bencana KID20240307124946002004 KI20240222070226400228	Orang	1,574			1,200	1,200	30,000,000		APBD	BPBD
c)	Melakukan respon cepat darurat bencana KID20240307124953002005 KI20240222070226400228	Dokumen	1			1	1	350,000,000		APBD	BPBD
d)	Respon Cepat kejadian luar biasa (KLB) penyakit/wabah zoonosis prioritas KID20240307125000002006 KI20240222070226400228	Layanan	0,00			1	1	69,062,500		APBD	BPBD
e)	Pelaksanaan pencarian, pertolongan evakuasi korban bencana KID20240307125007002007 KI20240222070226400228	Layanan	1574			300	300	30,000,000		APBD	BPBD

5	Pelayanan Penyelamatan dan Evakuasi Korban Kebakaran		104	100	100			932,420,000		APBD	SATPOL PP
a)	Tingkat waktu tanggap (response time) 15 menit sejak diterimanya informasi/laporan sampai tiba di lokasi dan siap memberikan layanan penyelamatan dan evakuasi KID20240307125117002008 KI20240222070242400229	Layanan	14,05			100	100	512,420,000		APBD	SATPOL PP
b)	Prosedur operasional penanganan kebakaran, penyelamatan dan evakuasi KID20240307125124002009 KI20240222070242400229	Dokumen	4			5	5	3,000,000		APBD	SATPOL PP
c)	Sarana prasarana pemadam kebakaran KID20240307125132002010 KI20240222070242400229	Unit	167			175	175	207,000,000		APBD	SATPOL PP
d)	Kapasitas aparaturnya pemadam kebakaran dan penyelamatan/Sumber Daya Manusia KID20240307125138002011 KI20240222070242400229	Orang	15			60	60	120,000,000		APBD	SATPOL PP
	Pelayanan pemadaman, penyelamatan dan evakuasi bagi warga negara yang menjadi korban kebakaran KID20240307125144002012 KI20240222070242400229	Layanan	104			1,000	1,000	45,000,000		APBD	SATPOL PP
	Pelayanan penyelamatan dan evakuasi bagi warga negara yang terdampak kebakaran KID20240307125151002013 KI20240222070242400229	Layanan	0,00			1,000	1,000	45,000,000		APBD	SATPOL PP

NO	Indikator Layanan SPM	Satuan	Tahun Dasar (2023)	Pencapaian SPM (2026)					Inisiasi	Sumber Pendanaan	Instansi Pelaksana
				Penerima Layanan Dasar	Realisasi	Mutu Layanan	Realisasi	Anggaran			
1	2		3	20	21	22	23	24	25	26	27
	Kabupaten/Kota										
1	Pelayanan Ketentraman Dan Ketertiban Umum Terhadap Penegakan Perda Sesuai Mutu dan Pelayanan Ganti Rugi		7	280	280			364,000,000		APBD	SATPOL PP
a)	Standar sarana prasarana Satpol PP dalam rangka mendukung penegakan perda dan perkada KID20240307123628001990 KI20240222070049400225	Unit	93			237	237	230,000,000		APBD	SATPOL PP
b)	Standar Operasional Prosedur (SOP) Satpol PP dalam rangka penegakan perda dan perkada* KID20240307123640001992 KI20240222070049400225	Dokumen	14			14	14	16,000,000		APBD	SATPOL PP

c)	Standar peningkatan kapasitas anggota Satpol PP dan anggota Perlindungan masyarakat dalam rangka penegakan perda dan perkara/PNS yang telah lulus diklat dasar Satpol PP** dan satlinmas yang telah mengikuti peningkatan kapasitas SDM*** KID20240307123647001993 KI20240222070049400225	Orang	97			97	97	45,000,000	APBD	SATPOL PP
d)	Standar pelayanan yang terkena dampak gangguan Trantibum akibat penegakan hukum pelanggaran Perda dan Perkada terhadap pelayanan kerugian material (berkoordinasi dengan perangkat daerah yang membidangi kependudukan, aset, pekerjaan umum, perumahan permukiman) dan pelayanan pengobatan (berkoordinasi dengan kesehatan) dalam bentuk dokumen yang sah dan legal KID20240307123656001994 KI20240222070049400225	Dokumen	1			1	1	3,000,000	APBD	SATPOL PP
e)	Warga negara yang memperoleh pelayanan kerugian materil KID20240307123706001995 KI20240222070049400225	Orang	0			280	280	35,000,000	APBD	SATPOL PP

f)	Warga negara yang memperoleh pelayanan pengobatan KID20240307123714001996 KI20240222070049400225	Orang	0			280	280	35,000,000		APBD	SATPOL PP
2	Pelayanan Informasi Rawan Bencana		600	430	430			255,000,000		APBD	BPBD
a)	Pemetaan terhadap lokasi/daerah rawan bencana melalui penyusunan dokumen Kajian Risiko Bencana KID20240307124642001997 KI20240222070129400226	Dokumen	1			1	1	25,000,000		APBD	BPBD
b)	Identifikasi dan pemetaan terhadap warga negara di kawasan rawan bencana KID20240307124650001998 KI20240222070129400226	Orang	498,831			1,050	1,050	30,000,000		APBD	BPBD
c)	Melakukan sosialisasi, Komunikasi, Informasi dan Edukasi (KIE) rawan bencana KID20240307124700001999 KI20240222070129400226	Orang	600			300	300	75,000,000		APBD	BPBD
d)	Penyediaan dan pemasangan rambu evakuasi dan papan informasi publik KIE per jenis bencana KID20240307124708002000 KI20240222070129400226	Unit	447			50	50	125,000,000		APBD	BPBD
3	Pelayanan Pencegahan dan Kesiapsiagaan Terhadap Bencana		498,831	720	720			169,400,000		APBD	BPBD
a)	Sarana prasarana penanggulangan bencana KID20240307124753002001 KI20240222070209400227	Unit	68			10	10	90,000,000		APBD	BPBD
b)	Peningkatan kapasitas personil/Sumber Daya Manusia (SDM) KID20240307124801002002 KI20240222070209400227	Orang	55			60	60	79,400,000		APBD	BPBD

4	Pelayanan Penyelamatan dan Evakuasi Korban Bencana		1,574	1,050	1,050			484,062,500		APBD	BPBD
a)	Aktivasi sistem komando penanganan darurat bencana KID20240307124939002003 KI20240222070226400228	Posko	1			1	1	5,000,000		APBD	BPBD
b)	Pendataan terhadap warga yang terkena/menjadi korban bencana KID20240307124946002004 KI20240222070226400228	Orang	1,574			1,050	1,050	30,000,000		APBD	BPBD
c)	Melakukan respon cepat darurat bencana KID20240307124953002005 KI20240222070226400228	Dokumen	1			1	1	350,000,000		APBD	BPBD
d)	Respon Cepat kejadian luar biasa (KLB) penyakit/wabah zoonosis prioritas KID20240307125000002006 KI20240222070226400228	Layanan	0,00			2	2	69,062,500		APBD	BPBD
e)	Pelaksanaan pencarian, pertolongan evakuasi korban bencana KID20240307125007002007 KI20240222070226400228	Layanan	1574			300	300	30,000,000		APBD	BPBD
5	Pelayanan Penyelamatan dan Evakuasi Korban Kebakaran		104	100	100			7,515,000,000		APBD	SATPOL PP
a)	Tingkat waktu tanggap (response time) 15 menit sejak diterimanya informasi/laporan sampai tiba di lokasi dan siap memberikan layanan penyelamatan dan evakuasi KID20240307125117002008 KI20240222070242400229	Layanan	14,05			100	100	900,000,000		APBD	SATPOL PP

b)	Prosedur operasional penanganan kebakaran, penyelamatan dan evakuasi KID20240307125124002009 KI20240222070242400229	Dokumen	4			5	5	20,000,000		APBD	SATPOL PP
c)	Sarana prasarana pemadam kebakaran KID20240307125132002010 KI20240222070242400229	Unit	167			181	181	6,320,000,000		APBD	SATPOL PP
d)	Kapasitas aparatur pemadam kebakaran dan penyelamatan/Sumber Daya Manusia KID20240307125138002011 KI20240222070242400229	Orang	15			70	70	175,000,000		APBD	SATPOL PP
	Pelayanan pemadaman, penyelamatan dan evakuasi bagi warga negara yang menjadi korban kebakaran KID20240307125144002012 KI20240222070242400229	Layanan	104			1,000	1,000	50,000,000		APBD	SATPOL PP
	Pelayanan penyelamatan dan evakuasi bagi warga negara yang terdampak kebakaran KID20240307125151002013 KI20240222070242400229	Layanan	0,00			1,000	1,000	50,000,000		APBD	SATPOL PP

NO	Indikator Layanan SPM	Satuan	Tahun Dasar (2023)	Pencapaian SPM (2027)					Inisiasi	Sumber Pendanaan	Instansi Pelaksana
				Penerima Layanan Dasar	Realisasi	Mutu Layanan	Realisasi	Anggaran			
1	2		3	28	29	30	31	32	33	34	35
	Kabupaten/Kota										
1	Pelayanan Ketentraman Dan Ketertiban Umum Terhadap Penegakan Perda Sesuai Mutu dan Pelayanan Ganti Rugi		7	280	280			395,500,000		APBD	SATPOL PP
a)	Standar sarana prasarana Satpol PP dalam rangka mendukung penegakan perda dan perkada KID2024030712362 8001990 KI202402220700494 00225	Unit	93			285	285	240,000,000		APBD	SATPOL PP

b)	Standar Operasional Prosedur (SOP) Satpol PP dalam rangka penegakan perda dan perkada* KID2024030712364 0001992 KI202402220700494 00225	Dokumen	14			14	14	17,500,000		APBD	SATPOL PP
c)	Standar peningkatan kapasitas anggota Satpol PP dan anggota Perlindungan masyarakat dalam rangka penegakan perda dan perkada/PNS yang telah lulus diklat dasar Satpol PP** dan satlinmas yang telah mengikuti peningkatan kapasitas SDM*** KID2024030712364 7001993 KI202402220700494 00225	Orang	97			97	97	55,000,000		APBD	SATPOL PP

d)	<p>Standar pelayanan yang terkena dampak gangguan Trantibum akibat penegakan hukum pelanggaran Perda dan Perkada terhadap pelayanan kerugian material (berkoordinasi dengan perangkat daerah yang membidangi kependudukan, aset, pekerjaan umum, perumahan permukiman) dan pelayanan pengobatan (berkoordinasi dengan kesehatan) dalam bentuk dokumen yang sah dan legal</p> <p>KID2024030712365 6001994 KI202402220700494 00225</p>	Dokumen	1			12	12	3,000,000	APBD	SATPOL PP
----	--	---------	---	--	--	----	----	-----------	------	--------------

e)	Warga negara yang memperoleh pelayanan kerugian materil KID2024030712370 6001995 KI202402220700494 00225	Orang	0			280	280	40,000,000		APBD	SATPOL PP
f)	Warga negara yang memperoleh pelayanan pengobatan KID2024030712371 4001996 KI202402220700494 00225	Orang	0			280	280	40,000,000		APBD	SATPOL PP
2	Pelayanan Informasi Rawan Bencana		600	580	580			255,000,000		APBD	BPBD
a)	Pemetaan terhadap lokasi/daerah rawan bencana melalui penyusunan dokumen Kajian Risiko Bencana KID2024030712464 2001997 KI202402220701294 00226	Dokumen	1			1	1	25000000		APBD	BPBD

b)	Identifikasi dan pemetaan terhadap warga negara di kawasan rawan bencana` KID2024030712465 0001998 KI202402220701294 00226	Orang	498,831			900	900	30,000,000		APBD	BPBD
c)	Melakukan sosialisasi, Komunikasi, Informasi dan Edukasi (KIE) rawan bencana KID2024030712470 0001999 KI202402220701294 00226	Orang	600			300	300	75,000,000		APBD	BPBD
d)	Penyediaan dan pemasangan rambu evakuasi dan papan informasi publik KIE per jenis bencana KID2024030712470 8002000 KI202402220701294 00226	Unit	447			50	50	125,000,000		APBD	BPBD
3	Pelayanan Pencegahan dan Kesiapsiagaan Terhadap Bencana		498,831	720	720			169,400,000		APBD	BPBD

a)	Sarana prasarana penanggulangan bencana KID2024030712475 3002001 KI202402220702094 00227	Unit	68			10	10	90,000,000		APBD	BPBD
b)	Peningkatan kapasitas personil/Sumber Daya Manusia (SDM) KID2024030712480 1002002 KI202402220702094 00227	Orang	55			60	60	79,400,000		APBD	BPBD
4	Pelayanan Penyelamatan dan Evakuasi Korban Bencana		1,574	900	900			484,062,500		APBD	BPBD
a)	Aktivasi sistem komando penanganan darurat bencana KID2024030712493 9002003 KI202402220702264 00228	Posko	1			1	1	5,000,000		APBD	BPBD
b)	Pendataan terhadap warga yang terkena/menjadi korban bencana KID2024030712494 6002004	Orang	1,574			900	900	30,000,000		APBD	BPBD

	KI202402220702264 00228										
c)	Melakukan respon cepat darurat bencana KID2024030712495 3002005 KI202402220702264 00228	Dokumen	1			1	1	350,000,000		APBD	BPBD
d)	Respon Cepat kejadian luar biasa (KLB) penyakit/wabah zoonosis prioritas KID2024030712500 0002006 KI202402220702264 00228	Layanan	0,00			2	2	69,062,500		APBD	BPBD
e)	Pelaksanaan pencarian, pertolongan evakuasi korban bencana KID2024030712500 7002007 KI202402220702264 00228	Layanan	1574			300	300	30,000,000		APBD	BPBD

5	Pelayanan Penyelamatan dan Evakuasi Korban Kebakaran		104	100	100			7,705,000,000		APBD	SATPOL PP
a)	Tingkat waktu tanggap (response time) 15 menit sejak diterimanya informasi/laporan sampai tiba di lokasi dan siap memberikan layanan penyelamatan dan evakuasi KID20240307125117002008 KI20240222070242400229	Layanan	14,05			100	100	925,000,000		APBD	SATPOL PP
b)	Prosedur operasional penanganan kebakaran, penyelamatan dan evakuasi KID20240307125124002009 KI20240222070242400229	Dokumen	4			5	5	20,000,000		APBD	SATPOL PP
c)	Sarana prasarana pemadam kebakaran KID20240307125132002010 KI20240222070242400229	Unit	167			197	197	6,450,000,000		APBD	SATPOL PP

d)	Kapasitas aparaturn pemadam kebakaran dan penyelamatan/Sumber Daya Manusia KID20240307125138002011 KI20240222070242400229	Orang	15			80	80	200,000,000		APBD	SATPOL PP
	Pelayanan pemadaman, penyelamatan dan evakuasi bagi warga negara yang menjadi korban kebakaran KID20240307125144002012 KI20240222070242400229	Layanan	104			1,000	1,000	55,000,000		APBD	SATPOL PP
	Pelayanan penyelamatan dan evakuasi bagi warga negara yang terdampak kebakaran KID20240307125151002013 KI20240222070242400229	Layanan	0,00			1,00 0	1,0 00	55,000,000		APBD	SATPOL PP

NO	Indikator Layanan SPM	Satuan	Tahun Dasar (2023)	Pencapaian SPM (2028)					Inisiasi	Sumber Pendanaan	Instansi Pelaksana
				Penerima Layanan Dasar	Realisasi	Mutu Layanan	Realisasi	Anggaran			
1	2		3	36	37	38	39	40			
	Kabupaten/Kota										
1	Pelayanan Ketentraman Dan Ketertiban Umum Terhadap Penegakan Perda Sesuai Mutu dan Pelayanan Ganti Rugi		7	280	280			428,000,000		APBD	SATPOL PP
a)	Standar sarana prasarana Satpol PP dalam rangka mendukung penegakan perda dan perkada KID20240307123628001990 KI20240222070049400225	Unit	93			285	285	250,000,000		APBD	SATPOL PP
b)	Standar Operasional Prosedur (SOP) Satpol PP dalam rangka penegakan perda dan perkada* KID20240307123640001992 KI20240222070049400225	Dokumen	14			14	14	20,000,000		APBD	SATPOL PP

c)	Standar peningkatan kapasitas anggota Satpol PP dan anggota Perlindungan masyarakat dalam rangka penegakan perda dan perkada/PNS yang telah lulus diklat dasar Satpol PP** dan satlinmas yang telah mengikuti peningkatan kapasitas SDM*** KID2024030712364700 1993 KI20240222070049400 225	Orang	97			97	97	65,000,000		APBD	SATPOL PP
d)	Standar pelayanan yang terkena dampak gangguan Trantibum akibat penegakan hukum pelanggaran Perda dan Perkada terhadap pelayanan kerugian material (berkoordinasi dengan perangkat daerah yang membidangi kependudukan, aset, pekerjaan umum, perumahan permukiman) dan pelayanan pengobatan (berkoordinasi dengan	Dokumen	1			12	12	3,000,000		APBD	SATPOL PP

	kesehatan) dalam bentuk dokumen yang sah dan legal KID2024030712365600 1994 KI20240222070049400 225										
e)	Warga negara yang memperoleh pelayanan kerugian materil KID2024030712370600 1995 KI20240222070049400 225	Orang	0			280	280	45,000,000		APBD	SATPOL PP
f)	Warga negara yang memperoleh pelayanan pengobatan KID2024030712371400 1996 KI20240222070049400 225	Orang	0			280	280	45,000,000		APBD	SATPOL PP
2	Pelayanan Informasi Rawan Bencana		600	730	730			430,000,000		APBD	BPBD
a)	Pemetaan terhadap lokasi/daerah rawan bencana melalui penyusunan dokumen Kajian Risiko Bencana KID2024030712464200 1997 KI20240222070129400 226	Dokumen	1			1	1	200,000,000		APBD	BPBD

b)	Identifikasi dan pemetaan terhadap warga negara di kawasan rawan bencana` KID2024030712465000 1998 KI20240222070129400 226	Orang	498,831			750	750	30,000,000		APBD	BPBD
c)	Melakukan sosialisasi, Komunikasi, Informasi dan Edukasi (KIE) rawan bencana KID2024030712470000 1999 KI20240222070129400 226	Orang	600			300	300	75,000,000		APBD	BPBD
d)	Penyediaan dan pemasangan rambu evakuasi dan papan informasi publik KIE per jenis bencana KID2024030712470800 2000 KI20240222070129400 226	Unit	447			50	50	125,000,000		APBD	BPBD
3	Pelayanan Pencegahan dan Kesiapsiagaan Terhadap Bencana		498,831	720	720			169,400,000		APBD	BPBD

a)	Sarana prasarana penanggulangan bencana KID20240307124753002001 KI20240222070209400227	Unit	68			10	10	90,000,000		APBD	BPBD
b)	Peningkatan kapasitas personil/Sumber Daya Manusia (SDM) KID20240307124801002002 KI20240222070209400227	Orang	55			60	60	79,400,000		APBD	BPBD
4	Pelayanan Penyelamatan dan Evakuasi Korban Bencana		1,574	750	750			484,062,500		APBD	BPBD
a)	Aktivasi sistem komando penanganan darurat bencana KID20240307124939002003 KI20240222070226400228	Posko	1	1	1	1	1	5,000,000		APBD	BPBD
b)	Pendataan terhadap warga yang terkena/menjadi korban bencana KID20240307124946002004 KI20240222070226400228	Orang	1,574	750	750	750	750	30,000,000		APBD	BPBD

c)	Melakukan respon cepat darurat bencana KID20240307124953002005 KI20240222070226400228	Dokumen	1	1	1	1	1	350,000,000		APBD	BPBD
d)	Respon Cepat kejadian luar biasa (KLB) penyakit/wabah zoonosis prioritas KID20240307125000002006 KI20240222070226400228	Layanan	0,00	2	2	2	2	69,062,500		APBD	BPBD
e)	Pelaksanaan pencarian, pertolongan evakuasi korban bencana KID20240307125007002007 KI20240222070226400228	Layanan	1574	300	300	300	300	30,000,000		APBD	BPBD
5	Pelayanan Penyelamatan dan Evakuasi Korban Kebakaran		104	100	100	100	100	7,730,000,000		APBD	SATPOL PP

a)	Tingkat waktu tanggap (response time) 15 menit sejak diterimanya informasi/laporan sampai tiba di lokasi dan siap memberikan layanan penyelamatan dan evakuasi KID20240307125117002008 KI20240222070242400229	Layanan	14,05	100	100	100	100	940,000,000		APBD	SATPOL PP
b)	Prosedur operasional penanganan kebakaran, penyelamatan dan evakuasi KID20240307125124002009 KI20240222070242400229	Dokumen	4	5	5	5	5	20,000,000		APBD	SATPOL PP
c)	Sarana prasarana pemadam kebakaran KID20240307125132002010 KI20240222070242400229	Unit	167	197	197	197	197	6,450,000,000		APBD	SATPOL PP

d)	Kapasitas aparaturn pemadam kebakaran dan penyelamatan/Sumber Daya Manusia KID20240307125138002011 KI20240222070242400229	Orang	15	80	80	80	80	200,000,000		APBD	SATPOL PP
	Pelayanan pemadaman, penyelamatan dan evakuasi bagi warga negara yang menjadi korban kebakaran KID20240307125144002012 KI20240222070242400229	Layanan	104	1000	1000	1000	1000	60,000,000		APBD	SATPOL PP
	Pelayanan penyelamatan dan evakuasi bagi warga negara yang terdampak kebakaran KID20240307125151002013 KI20240222070242400229	Layanan	0,00	1000	1000	1000	1000	60,000,000		APBD	SATPOL PP

Tabel 3.6 Renaksi Penerapan SPM Bidang Sosial Kabupaten Banjarnegara 2024-2028

1	Indikator Layanan SPM	Satuan	Tahun Dasar (2023)	Pencapaian SPM (2024)					Inisiasi	Sumber Pendanaan	Instansi Pelaksana
				Penerima Layanan Dasar	Realisasi	Mutu Layanan	Realisasi	Anggaran			
2	3	4	5	6	7	8	9	10	11		
	Kabupaten/Kota										
1	Rehabilitasi Sosial Dasar Penyandang Disabilitas Terlantar di Luar Panti Sosial		314	237	237			466,742,000		APBD	DINSOS PPPA
a)	Layanan data dan pengaduan	Orang	4			5	5	4,110,000		APBD	DINSOS PPPA
b)	Penyediaan permakanaan	Orang	70			120	120	171,500,000		APBD	DINSOS PPPA
c)	Penyediaan layanan kedaruratan/ layanan reaksi cepat	Orang	5			5	5	6,875,000		APBD	DINSOS PPPA
d)	Penyediaan sandang	Orang	30			20	20	8,500,000		APBD	DINSOS PPPA
e)	Penyediaan alat bantu	Orang	76			10	10	86,000,000		APBD	DINSOS PPPA
f)	Penyediaan perbekalan kesehatan	Orang	1			1	1	1,000,000		APBD	DINSOS PPPA
g)	Pemberian bimbingan fisik, mental, spiritual dan sosial	Orang	100			30	30	156,772,000		APBD	DINSOS PPPA
h)	Pemberian bimbingan sosial kepada keluarga penyandang disabilitas terlantar	Orang	5			10	10	5,000,000		APBD	DINSOS PPPA
i)	Fasilitasi pembuatan Nomor Induk Kependudukan/Bukti kepemilikan NIK	Orang	1			3	3	4,900,000		APBD	DINSOS PPPA

j)	Akses ke layanan pendidikan dan kesehatan dasar	Orang	1			3	3	4,300,000		APBD	DINSOS PPPA
k)	Pemberian pelayanan penelusuran keluarga/Bukti keberadaan keluarga	Orang	3			10	10	5,730,000		APBD	DINSOS PPPA
l)	Pemberian pelayanan reunifikasi keluarga	Orang	4			10	10	7,875,000		APBD	DINSOS PPPA
m)	Layanan rujukan	Orang	14			10	10	4,180,000		APBD	DINSOS PPPA
2	Rehabilitasi Sosial Dasar Anak Terlantar di Luar Panti Sosial		106	99	99			315,257,000		APBD	DINSOS PPPA
a)	Layanan data dan pengaduan	Orang	2			5	5	4,110,000		APBD	DINSOS PPPA
b)	Penyediaan layanan kedaruratan/ layanan reaksi cepat	Orang	3			10	10	6,875,000		APBD	DINSOS PPPA
c)	Penyediaan permakanan	Orang	20			15	15	171,500,000		APBD	DINSOS PPPA
d)	Penyediaan sandang	Orang	20			15	15	8,500,000		APBD	DINSOS PPPA
e)	Penyediaan perbekalan kesehatan	Orang	1			1	1	86,000,000		APBD	DINSOS PPPA
f)	Pemberian bimbingan fisik, mental, spiritual dan sosial	Orang	24			5	5	6,287,000		APBD	DINSOS PPPA
g)	Pemberian bimbingan sosial kepada keluarga anak terlantar	Orang	15			5	5	5,000,000		APBD	DINSOS PPPA
h)	Fasilitasi pembuatan Nomor Induk	Orang	2			3	3	4,900,000		APBD	DINSOS PPPA

	Kependudukan/Bukti kepemilikan NIK										
i)	Akses ke layanan pendidikan dan kesehatan dasar	Orang	1			5	5	4,300,000		APBD	DINSOS PPPA
j)	Pemberian pelayanan penelusuran keluarga/Bukti keberadaan keluarga	Orang	3			10	10	5,730,000		APBD	DINSOS PPPA
k)	Pemberian pelayanan reunifikasi keluarga	Orang	3			10	10	7,875,000		APBD	DINSOS PPPA
l)	Layanan rujukan	Orang	12			15	15	4,180,000		APBD	DINSOS PPPA
3	Rehabilitasi Sosial Dasar Lanjut Usia Terlantar di Luar Panti Sosial		192	203	203			315,257,000		APBD	DINSOS PPPA
a)	Layanan data dan pengaduan	Orang	2			5	5	4,110,000		APBD	DINSOS PPPA
b)	Penyediaan layanan kedaruratan/ layanan reaksi cepat	Orang	1			5	5	6,875,000		APBD	DINSOS PPPA
c)	Penyediaan permakanan	Orang	50			120	120	171,500,000		APBD	DINSOS PPPA
d)	Penyediaan sandang	Orang	10			20	20	8,500,000		APBD	DINSOS PPPA
e)	Penyediaan alat bantu	Orang	111			1	1	86,000,000		APBD	DINSOS PPPA
f)	Penyediaan perbekalan kesehatan	Orang	1			1	1	0		APBD	DINSOS PPPA
g)	Pemberian bimbingan fisik, mental, spiritual dan sosial	Orang	1			5	5	6,287,000		APBD	DINSOS PPPA

h)	Pemberian bimbingan sosial kepada keluarga lanjut usia terlantar	Orang	5			10	10	5,000,000		APBD	DINSOS PPPA
i)	Fasilitasi pembuatan Nomor Induk Kependudukan/Bukti kepemilikan NIK	Orang	1			1	1	4,900,000		APBD	DINSOS PPPA
j)	Akses ke layanan pendidikan dan kesehatan dasar	Orang	1			5	5	4,300,000		APBD	DINSOS PPPA
k)	Pemberian pelayanan penelusuran keluarga/Bukti keberadaan keluarga	Orang	3			10	10	5,730,000		APBD	DINSOS PPPA
l)	Pemberian pelayanan reunifikasi keluarga	Orang	1			10	10	7,875,000		APBD	DINSOS PPPA
m)	Layanan rujukan	Orang	5			10	10	4,180,000		APBD	DINSOS PPPA
4	Rehabilitasi Sosial Dasar Tuna Sosial Khususnya Gelandangan dan Pengemis di Luar Panti Sosial		42	89	89			229,257,000		APBD	DINSOS PPPA
a)	Layanan data dan pengaduan	Orang	2			5	5	4,110,000		APBD	DINSOS PPPA
b)	Penyediaan layanan kedaruratan/layanan reaksi cepat	Orang	1			5	5	6,875,000		APBD	DINSOS PPPA
c)	Penyediaan permakanan	Orang	15			20	20	171,500,000		APBD	DINSOS PPPA
d)	Penyediaan sandang	Orang	15			20	20	8,500,000		APBD	DINSOS PPPA
e)	Penyediaan perbekalan kesehatan	Orang	1			1	1	0		APBD	DINSOS PPPA

f)	Pemberian bimbingan fisik, mental, spiritual dan sosial	Orang	1			5	5	6,287,000		APBD	DINSOS PPPA
g)	Pemberian bimbingan sosial kepada keluarga gelandangan dan pengemis	Orang	1			10	10	5,000,000		APBD	DINSOS PPPA
h)	Fasilitasi pembuatan Nomor Induk Kependudukan, Kartu Tanda Penduduk, Akta Kelahiran, Surat Nikah, dan/atau Kartu Identitas Anak/Bukti dokumen kependudukan	Orang	1			1	1	4,900,000		APBD	DINSOS PPPA
i)	Akses ke layanan pendidikan dan kesehatan dasar	Orang	1			1	1	4,300,000		APBD	DINSOS PPPA
j)	Pemberian pelayanan penelusuran keluarga/Bukti keberadaan keluarga	Orang	1			10	10	5,730,000		APBD	DINSOS PPPA
k)	Pemberian pelayanan reunifikasi keluarga	Orang	2			10	10	7,875,000		APBD	DINSOS PPPA
l)	Layanan rujukan	Orang	1			1	1	4,180,000		APBD	DINSOS PPPA

5	Perlindungan dan Jaminan Sosial Pada Saat dan Setelah Tanggap Darurat Bencana Bagi Korban Bencana Daerah Kabupaten/Kota		851	275	275			137,000,000		APBD	DINSOS PPPA
a)	Penyediaan permakanaan	Orang	300			275	275	50,000,000		APBD	DINSOS PPPA
b)	Penyediaan sandang	Orang	300			275	275	50,000,000		APBD	DINSOS PPPA
c)	Penyediaan tempat penampungan pengungsi	Unit	1			1	1	15,000,000		APBD	DINSOS PPPA
d)	Penanganan khusus bagi kelompok rentan	Orang	100			75	75	15,000,000		APBD	DINSOS PPPA
e)	Pelayanan dukungan Psikososial	Orang	150			216	216	7,000,000		APBD	DINSOS PPPA

1	Indikator	Satuan	Tahun Dasar (2023)	Pencapaian SPM (2025)					Inisiasi	Sumber Pendanaan	Instansi Pelaksana
	Layanan SPM			Penerima Layanan Dasar	Realisasi	Mutu	Realisasi	Anggaran			
						Layanan					
						Dasar					
2	3	12	13	14	15	16	17	18	19		
	Kabupaten/Kota										
1	Rehabilitasi Sosial Dasar Penyandang Disabilitas Terlantar di Luar Panti Sosial		314	327	327			514,816,200		APBD	DINSOS PPPA
a)	Layanan data dan pengaduan	Orang	4			8	8	4,521,000		APBD	DINSOS PPPA
b)	Penyediaan permakanan	Orang	70			130	130	188,650,000		APBD	DINSOS PPPA
c)	Penyediaan layanan kedaruratan/ layanan reaksi cepat	Orang	5			10	10	7,562,500		APBD	DINSOS PPPA
d)	Penyediaan sandang	Orang	30			30	30	9,350,000		APBD	DINSOS PPPA
e)	Penyediaan alat bantu	Orang	76			20	20	94,600,000		APBD	DINSOS PPPA
f)	Penyediaan perbekalan kesehatan	Orang	1			3	3	2,500,000		APBD	DINSOS PPPA
g)	Pemberian bimbingan fisik, mental, spiritual dan sosial	Orang	100			50	50	172,449,200		APBD	DINSOS PPPA
h)	Pemberian bimbingan sosial kepada keluarga penyandang disabilitas terlantar	Orang	5			15	15	5,500,000		APBD	DINSOS PPPA

i)	Fasilitasi pembuatan Nomor Induk Kependudukan/Bukti kepemilikan NIK	Orang	1			3	3	5,390,000		APBD	DINSOS PPPA
j)	Akses ke layanan pendidikan dan kesehatan dasar	Orang	1			8	8	4,730,000		APBD	DINSOS PPPA
k)	Pemberian pelayanan penelusuran keluarga/Bukti keberadaan keluarga	Orang	3			15	15	6,303,000		APBD	DINSOS PPPA
l)	Pemberian pelayanan reunifikasi keluarga	Orang	4			15	15	8,662,500		APBD	DINSOS PPPA
m)	Layanan rujukan	Orang	14			20	20	4,598,000		APBD	DINSOS PPPA
2	Rehabilitasi Sosial Dasar Anak Terlantar di Luar Panti Sosial		106	187	187			254,682,700		APBD	DINSOS PPPA
a)	Layanan data dan pengaduan	Orang	2			8	8	4,521,000		APBD	DINSOS PPPA
b)	Penyediaan layanan kedaruratan/ layanan reaksi cepat	Orang	3			20	20	7,562,500		APBD	DINSOS PPPA
c)	Penyediaan permakanan	Orang	20			25	25	188,650,000		APBD	DINSOS PPPA
d)	Penyediaan sandang	Orang	20			25	25	9,350,000		APBD	DINSOS PPPA
e)	Penyediaan perbekalan kesehatan	Orang	1			6	6	2,500,000		APBD	DINSOS PPPA
f)	Pemberian bimbingan fisik, mental, spiritual dan sosial	Orang	24			15	15	6,915,700		APBD	DINSOS PPPA

g)	Pemberian bimbingan sosial kepada keluarga anak terlantar	Orang	15			20	20	5,500,000		APBD	DINSOS PPPA
h)	Fasilitasi pembuatan Nomor Induk Kependudukan/Bukti kepemilikan NIK	Orang	2			8	8	5,390,000		APBD	DINSOS PPPA
i)	Akses ke layanan pendidikan dan kesehatan dasar	Orang	1			10	10	4,730,000		APBD	DINSOS PPPA
j)	Pemberian pelayanan penelusuran keluarga/Bukti keberadaan keluarga	Orang	3			15	15			APBD	DINSOS PPPA
k)	Pemberian pelayanan reunifikasi keluarga	Orang	3			15	15	8,662,500		APBD	DINSOS PPPA
l)	Layanan rujukan	Orang	12			20	20	4,598,000		APBD	DINSOS PPPA
3	Rehabilitasi Sosial Dasar Lanjut Usia Terlantar di Luar Panti Sosial		192	288	288			349,282,700		APBD	DINSOS PPPA
a)	Layanan data dan pengaduan	Orang	2			10	10	4,521,000		APBD	DINSOS PPPA
b)	Penyediaan layanan kedaruratan/ layanan reaksi cepat	Orang	1			10	10	7,562,500		APBD	DINSOS PPPA
c)	Penyediaan permakanan	Orang	50			140	140	188,650,000		APBD	DINSOS PPPA
d)	Penyediaan sandang	Orang	10			25	25	9,350,000		APBD	DINSOS PPPA

e)	Penyediaan alat bantu	Orang	111			5	5	94,600,000		APBD	DINSOS PPPA
f)	Penyediaan perbekalan kesehatan	Orang	1			5	5	2,500,000		APBD	DINSOS PPPA
g)	Pemberian bimbingan fisik, mental, spiritual dan sosial	Orang	1			10	10	6,915,700		APBD	DINSOS PPPA
h)	Pemberian bimbingan sosial kepada keluarga lanjut usia terlantar	Orang	5			20	20	5,500,000		APBD	DINSOS PPPA
i)	Fasilitasi pembuatan Nomor Induk Kependudukan/Bukti kepemilikan NIK	Orang	1			3	3	5,390,000		APBD	DINSOS PPPA
j)	Akses ke layanan pendidikan dan kesehatan dasar	Orang	1			15	15	4,730,000		APBD	DINSOS PPPA
k)	Pemberian pelayanan penelusuran keluarga/Bukti keberadaan keluarga	Orang	3			15	15	6,303,000		APBD	DINSOS PPPA
l)	Pemberian pelayanan reunifikasi keluarga	Orang	1			15	15	8,662,500		APBD	DINSOS PPPA
m)	Layanan rujukan	Orang	5			15	15	4,598,000		APBD	DINSOS PPPA

4	Rehabilitasi Sosial Dasar Tuna Sosial Khususnya Gelandangan dan Pengemis di Luar Panti Sosial		42	141	141			254,682,700		APBD	DINSOS PPPA
a)	Layanan data dan pengaduan	Orang	2			10	10	4,521,000		APBD	DINSOS PPPA
b)	Penyediaan layanan kedaruratan/layanan reaksi cepat	Orang	1			10	10	7,562,500		APBD	DINSOS PPPA
c)	Penyediaan permakanan	Orang	15			25	25	188,650,000		APBD	DINSOS PPPA
d)	Penyediaan sandang	Orang	15			25	25	9,350,000		APBD	DINSOS PPPA
e)	Penyediaan perbekalan kesehatan	Orang	1			3	3	2,500,000		APBD	DINSOS PPPA
f)	Pemberian bimbingan fisik, mental, spiritual dan sosial	Orang	1			10	10	6,915,700		APBD	DINSOS PPPA
g)	Pemberian bimbingan sosial kepada keluarga gelandangan dan pengemis	Orang	1			15	15	5,500,000		APBD	DINSOS PPPA

h)	Fasilitasi pembuatan Nomor Induk Kependudukan, Kartu Tanda Penduduk, Akta Kelahiran, Surat Nikah, dan/atau Kartu Identitas Anak/Bukti dokumen kependudukan	Orang	1			3	3	5,390,000		APBD	DINSOS PPPA
i)	Akses ke layanan pendidikan dan kesehatan dasar	Orang	1			5	5	4,730,000		APBD	DINSOS PPPA
j)	Pemberian pelayanan penelusuran keluarga/Bukti keberadaan keluarga	Orang	1			15	15	6,303,000		APBD	DINSOS PPPA
k)	Pemberian pelayanan reunifikasi keluarga	Orang	2			15	15	8,662,500		APBD	DINSOS PPPA
l)	Layanan rujukan	Orang	1			5	5	4,598,000		APBD	DINSOS PPPA
5	Perlindungan dan Jaminan Sosial Pada Saat dan Setelah Tanggap Darurat Bencana Bagi Korban Bencana Daerah Kabupaten/Kota		851	500	500			150,700,000		APBD	DINSOS PPPA
a)	Penyediaan permakanan	Orang	300			500	500	55,000,000		APBD	DINSOS PPPA
b)	Penyediaan sandang	Orang	300			500	500	55,000,000		APBD	DINSOS PPPA

c)	Penyediaan tempat penampungan pengungsi	Unit	1			3	3	16,500,000		APBD	DINSOS PPPA
d)	Penanganan khusus bagi kelompok rentan	Orang	100			300	300	16,500,000		APBD	DINSOS PPPA
e)	Pelayanan dukungan Psikososial	Orang	150			350	350	7,700,000		APBD	DINSOS PPPA

1	Indikator	Satuan	Tahun Dasar (2023)	Pencapaian SPM (2026)					Inisiasi	Sumber	Instansi
	Layanan SPM			Penerima Layanan Dasar	Realisasi	Mutu	Realisasi	Anggaran		Pendanaan	Pelaksana
						Layanan					
2	3	20	21	22	23	24	25	26	27		
	Kabupaten/Kota										
1	Rehabilitasi Sosial Dasar Penyandang Disabilitas Terlantar di Luar Panti Sosial		314	418	418			566,297,820		APBD	DINSOS PPPA
a)	Layanan data dan pengaduan	Orang	4			11	11	4,973,100		APBD	DINSOS PPPA
b)	Penyediaan permakanan	Orang	70			140	140	207,515,000		APBD	DINSOS PPPA
c)	Penyediaan layanan kedaruratan/ layanan reaksi cepat	Orang	5			15	15	8,318,750		APBD	DINSOS PPPA
d)	Penyediaan sandang	Orang	30			40	40	10,285,000		APBD	DINSOS PPPA
e)	Penyediaan alat bantu	Orang	76			30	30	104,060,000		APBD	DINSOS PPPA
f)	Penyediaan perbekalan kesehatan	Orang	1			5	5	2,750,000		APBD	DINSOS PPPA
g)	Pemberian bimbingan fisik, mental, spiritual dan sosial	Orang	100			70	70	189,694,120		APBD	DINSOS PPPA
h)	Pemberian bimbingan sosial kepada keluarga penyandang disabilitas terlantar	Orang	5			20	20	6,050,000		APBD	DINSOS PPPA

i)	Fasilitasi pembuatan Nomor Induk Kependudukan/Bukti kepemilikan NIK	Orang	1			4	4	5,929,000		APBD	DINSOS PPPA
j)	Akses ke layanan pendidikan dan kesehatan dasar	Orang	1			13	13	5,203,000		APBD	DINSOS PPPA
k)	Pemberian pelayanan penelusuran keluarga/Bukti keberadaan keluarga	Orang	3			20	20	6,933,300		APBD	DINSOS PPPA
l)	Pemberian pelayanan reunifikasi keluarga	Orang	4			20	20	9,528,750		APBD	DINSOS PPPA
m)	Layanan rujukan	Orang	14			30	30	5,057,800		APBD	DINSOS PPPA
2	Rehabilitasi Sosial Dasar Anak Terlantar di Luar Panti Sosial		106	275	275			280,150,970		APBD	DINSOS PPPA
a)	Layanan data dan pengaduan	Orang	2			11	11	4,973,100		APBD	DINSOS PPPA
b)	Penyediaan layanan kedaruratan/ layanan reaksi cepat	Orang	3			30	30	8,318,750		APBD	DINSOS PPPA
c)	Penyediaan permakanan	Orang	20			35	35	207,515,000		APBD	DINSOS PPPA
d)	Penyediaan sandang	Orang	20			35	35	10,285,000		APBD	DINSOS PPPA
e)	Penyediaan perbekalan kesehatan	Orang	1			10	10	2,750,000		APBD	DINSOS PPPA
f)	Pemberian bimbingan fisik, mental, spiritual dan sosial	Orang	24			25	25	7,607,270		APBD	DINSOS PPPA

g)	Pemberian bimbingan sosial kepada keluarga anak terlantar	Orang	15			30	30	6,050,000		APBD	DINSOS PPPA
h)	Fasilitasi pembuatan Nomor Induk Kependudukan/Bukti kepemilikan NIK	Orang	2			9	9	5,929,000		APBD	DINSOS PPPA
i)	Akses ke layanan pendidikan dan kesehatan dasar	Orang	1			25	25	5,203,000		APBD	DINSOS PPPA
j)	Pemberian pelayanan penelusuran keluarga/Bukti keberadaan keluarga	Orang	3			20	20	6,933,300		APBD	DINSOS PPPA
k)	Pemberian pelayanan reunifikasi keluarga	Orang	3			20	20	9,528,750		APBD	DINSOS PPPA
l)	Layanan rujukan	Orang	12			25	25	5,057,800		APBD	DINSOS PPPA
3	Rehabilitasi Sosial Dasar Lanjut Usia Terlantar di Luar Panti Sosial		192	357	357			384,210,970		APBD	DINSOS PPPA
a)	Layanan data dan pengaduan	Orang	2			15	15	4,973,100		APBD	DINSOS PPPA
b)	Penyediaan layanan kedaruratan/ layanan reaksi cepat	Orang	1			15	15	8,318,750		APBD	DINSOS PPPA
c)	Penyediaan permakanan	Orang	50			150	150	207,515,000		APBD	DINSOS PPPA
d)	Penyediaan sandang	Orang	10			30	30	10,285,000		APBD	DINSOS PPPA

e)	Penyediaan alat bantu	Orang	111			10	10	104,060,000		APBD	DINSOS PPPA
f)	Penyediaan perbekalan kesehatan	Orang	1			7	7	2,750,000		APBD	DINSOS PPPA
g)	Pemberian bimbingan fisik, mental, spiritual dan sosial	Orang	1			15	15	7,607,270		APBD	DINSOS PPPA
h)	Pemberian bimbingan sosial kepada keluarga lanjut usia terlantar	Orang	5			30	30	6,050,000		APBD	DINSOS PPPA
i)	Fasilitasi pembuatan Nomor Induk Kependudukan/Bukti kepemilikan NIK	Orang	1			5	5	5,929,000		APBD	DINSOS PPPA
j)	Akses ke layanan pendidikan dan kesehatan dasar	Orang	1			20	20	5,203,000		APBD	DINSOS PPPA
k)	Pemberian pelayanan penelusuran keluarga/Bukti keberadaan keluarga	Orang	3			20	20	6,933,300		APBD	DINSOS PPPA
l)	Pemberian pelayanan reunifikasi keluarga	Orang	1			20	20	9,528,750		APBD	DINSOS PPPA
m)	Layanan rujukan	Orang	5			20	20	5,057,800		APBD	DINSOS PPPA
4	Rehabilitasi Sosial Dasar Tuna Sosial Khususnya Gelandangan dan Pengemis di Luar Panti Sosial		42	192	192			280,150,970		APBD	DINSOS PPPA

a)	Layanan data dan pengaduan	Orang	2			15	15	4,973,100		APBD	DINSOS PPPA
b)	Penyediaan layanan kedaruratan/layanan reaksi cepat	Orang	1			15	15	8,318,750		APBD	DINSOS PPPA
c)	Penyediaan permakanan	Orang	15			30	30	207,515,000		APBD	DINSOS PPPA
d)	Penyediaan sandang	Orang	15			30	30	10,285,000		APBD	DINSOS PPPA
e)	Penyediaan perbekalan kesehatan	Orang	1			5	5	2,750,000		APBD	DINSOS PPPA
f)	Pemberian bimbingan fisik, mental, spiritual dan sosial	Orang	1			15	15	7,607,270		APBD	DINSOS PPPA
g)	Pemberian bimbingan sosial kepada keluarga gelandangan dan pengemis	Orang	1			20	20	6,050,000		APBD	DINSOS PPPA
h)	Fasilitas pembuatan Nomor Induk Kependudukan, Kartu Tanda Penduduk, Akta Kelahiran, Surat Nikah, dan/atau Kartu Identitas Anak/Bukti dokumen kependudukan	Orang	1			5	5	5,929,000		APBD	DINSOS PPPA
i)	Akses ke layanan pendidikan dan kesehatan dasar	Orang	1			8	8	5,203,000		APBD	DINSOS PPPA

j)	Pemberian pelayanan penelusuran keluarga/Bukti keberadaan keluarga	Orang	1			20	20	6,933,300		APBD	DINSOS PPPA
k)	Pemberian pelayanan reunifikasi keluarga	Orang	2			20	20	9,528,750		APBD	DINSOS PPPA
l)	Layanan rujukan	Orang	1			9	9	5,057,800		APBD	DINSOS PPPA
5	Perlindungan dan Jaminan Sosial Pada Saat dan Setelah Tanggap Darurat Bencana Bagi Korban Bencana Daerah Kabupaten/Kota		851	600	600			165,770,000		APBD	DINSOS PPPA
a)	Penyediaan permakanan	Orang	300			600	600	60,500,000		APBD	DINSOS PPPA
b)	Penyediaan sandang	Orang	300			600	600	60,500,000		APBD	DINSOS PPPA
c)	Penyediaan tempat penampungan pengungsi	Unit	1			4	4	18,150,000		APBD	DINSOS PPPA
d)	Penanganan khusus bagi kelompok rentan	Orang	100			400	400	18,150,000		APBD	DINSOS PPPA
e)	Pelayanan dukungan Psikososial	Orang	150			450	450	8,470,000		APBD	DINSOS PPPA

1	Indikator	Satuan	Tahun Dasar (2023)	Pencapaian SPM (2027)					Inisiasi	Sumber Pendanaan	Instansi Pelaksana
	Layanan SPM			Penerima Layanan Dasar	Realisasi	Mutu Layanan	Realisasi	Anggaran			
2	3	28	29	30	31	32	33	34	35		
	Kabupaten/Kota										
1	Rehabilitasi Sosial Dasar Penyandang Disabilitas Terlantar di Luar Panti Sosial		314	509	509			622,927,602		APBD	DINSOS PPPA
a)	Layanan data dan pengaduan	Orang	4			14	14	5,470,410		APBD	DINSOS PPPA
b)	Penyediaan permakanan	Orang	70			150	150	228,266,500		APBD	DINSOS PPPA
c)	Penyediaan layanan kedaruratan/ layanan reaksi cepat	Orang	5			20	20	9,150,625		APBD	DINSOS PPPA
d)	Penyediaan sandang	Orang	30			50	50	11,313,500		APBD	DINSOS PPPA
e)	Penyediaan alat bantu	Orang	76			40	40	114,466,000		APBD	DINSOS PPPA
f)	Penyediaan perbekalan kesehatan	Orang	1			7	7	3,025,000		APBD	DINSOS PPPA
g)	Pemberian bimbingan fisik, mental, spiritual dan sosial	Orang	100			90	90	208,663,532		APBD	DINSOS PPPA
h)	Pemberian bimbingan sosial kepada keluarga penyandang disabilitas terlantar	Orang	5			25	25	6,655,000		APBD	DINSOS PPPA
i)	Fasilitasi pembuatan Nomor Induk Kependudukan/Bukti kepemilikan NIK	Orang	1			5	5	6,521,900		APBD	DINSOS PPPA

j)	Akses ke layanan pendidikan dan kesehatan dasar	Orang	1			18	18	5,723,300		APBD	DINSOS PPPA
k)	Pemberian pelayanan penelusuran keluarga/Bukti keberadaan keluarga	Orang	3			25	25	7,626,630		APBD	DINSOS PPPA
l)	Pemberian pelayanan reunifikasi keluarga	Orang	4			25	25	10,481,625		APBD	DINSOS PPPA
m)	Layanan rujukan	Orang	14			40	40	5,563,580		APBD	DINSOS PPPA
2	Rehabilitasi Sosial Dasar Anak Terlantar di Luar Panti Sosial		106	354	354			308,166,067		APBD	DINSOS PPPA
a)	Layanan data dan pengaduan	Orang	2			14	14	5,470,410		APBD	DINSOS PPPA
b)	Penyediaan layanan kedaruratan/ layanan reaksi cepat	Orang	3			40	40	9,150,625		APBD	DINSOS PPPA
c)	Penyediaan permakanan	Orang	20			45	45	228,266,500		APBD	DINSOS PPPA
d)	Penyediaan sandang	Orang	20			45	45	11,313,500		APBD	DINSOS PPPA
e)	Penyediaan perbekalan kesehatan	Orang	1			15	15	3,025,000		APBD	DINSOS PPPA
f)	Pemberian bimbingan fisik, mental, spiritual dan sosial	Orang	24			35	35	8,367,997		APBD	DINSOS PPPA
g)	Pemberian bimbingan sosial kepada keluarga anak terlantar	Orang	15			40	40	6,655,000		APBD	DINSOS PPPA

h)	Fasilitasi pembuatan Nomor Induk Kependudukan/Bukti kepemilikan NIK	Orang	2			10	10	6,521,900		APBD	DINSOS PPPA
i)	Akses ke layanan pendidikan dan kesehatan dasar	Orang	1			30	30	5,723,300		APBD	DINSOS PPPA
j)	Pemberian pelayanan penelusuran keluarga/Bukti keberadaan keluarga	Orang	3			25	25	7,626,630		APBD	DINSOS PPPA
k)	Pemberian pelayanan reunifikasi keluarga	Orang	3			25	25	10,481,625		APBD	DINSOS PPPA
l)	Layanan rujukan	Orang	12			30	30	5,563,580		APBD	DINSOS PPPA
3	Rehabilitasi Sosial Dasar Lanjut Usia Terlantar di Luar Panti Sosial		192	421	421			422,632,067		APBD	DINSOS PPPA
a)	Layanan data dan pengaduan	Orang	2			20	20	5,470,410		APBD	DINSOS PPPA
b)	Penyediaan layanan kedaruratan/ layanan reaksi cepat	Orang	1			20	20	9,150,625		APBD	DINSOS PPPA
c)	Penyediaan permakanan	Orang	50			160	160	228,266,500		APBD	DINSOS PPPA
d)	Penyediaan sandang	Orang	10			30	30	11,313,500		APBD	DINSOS PPPA
e)	Penyediaan alat bantu	Orang	111			15	15	114,466,000		APBD	DINSOS PPPA
f)	Penyediaan perbekalan kesehatan	Orang	1			9	9	3,025,000		APBD	DINSOS PPPA
g)	Pemberian bimbingan fisik, mental, spiritual dan sosial	Orang	1			20	20	8,367,997		APBD	DINSOS PPPA

h)	Pemberian bimbingan sosial kepada keluarga lanjut usia terlantar	Orang	5			40	40	6,655,000		APBD	DINSOS PPPA
i)	Fasilitasi pembuatan Nomor Induk Kependudukan/Bukti kepemilikan NIK	Orang	1			7	7	6,521,900		APBD	DINSOS PPPA
j)	Akses ke layanan pendidikan dan kesehatan dasar	Orang	1			25	25	5,723,300		APBD	DINSOS PPPA
k)	Pemberian pelayanan penelusuran keluarga/Bukti keberadaan keluarga	Orang	3			25	25	7,626,630		APBD	DINSOS PPPA
l)	Pemberian pelayanan reunifikasi keluarga	Orang	1			25	25	10,481,625		APBD	DINSOS PPPA
m)	Layanan rujukan	Orang	5			25	25	5,563,580		APBD	DINSOS PPPA
4	Rehabilitasi Sosial Dasar Tuna Sosial Khususnya Gelandangan dan Pengemis di Luar Panti Sosial		42	242	242			308,166,067		APBD	DINSOS PPPA
a)	Layanan data dan pengaduan	Orang	2			20	20	5,470,410		APBD	DINSOS PPPA
b)	Penyediaan layanan kedaruratan/layanan reaksi cepat	Orang	1			20	20	9,150,625		APBD	DINSOS PPPA
c)	Penyediaan permakanan	Orang	15			35	35	228,266,500		APBD	DINSOS PPPA
d)	Penyediaan sandang	Orang	15			35	35	11,313,500		APBD	DINSOS PPPA

e)	Penyediaan perbekalan kesehatan	Orang	1			7	7	3,025,000		APBD	DINSOS PPPA
f)	Pemberian bimbingan fisik, mental, spiritual dan sosial	Orang	1			20	20	8,367,997		APBD	DINSOS PPPA
g)	Pemberian bimbingan sosial kepada keluarga gelandangan dan pengemis	Orang	1			25	25	6,655,000		APBD	DINSOS PPPA
h)	Fasilitasi pembuatan Nomor Induk Kependudukan, Kartu Tanda Penduduk, Akta Kelahiran, Surat Nikah, dan/atau Kartu Identitas Anak/Bukti dokumen kependudukan	Orang	1			7	7	6,521,900		APBD	DINSOS PPPA
i)	Akses ke layanan pendidikan dan kesehatan dasar	Orang	1			11	11	5,723,300		APBD	DINSOS PPPA
j)	Pemberian pelayanan penelusuran keluarga/Bukti keberadaan keluarga	Orang	1			25	25	7,626,630		APBD	DINSOS PPPA
k)	Pemberian pelayanan reunifikasi keluarga	Orang	2			25	25	10,481,625		APBD	DINSOS PPPA
l)	Layanan rujukan	Orang	1			12	12	5,563,580		APBD	DINSOS PPPA

5	Perlindungan dan Jaminan Sosial Pada Saat dan Setelah Tanggap Darurat Bencana Bagi Korban Bencana Daerah Kabupaten/Kota		851	700	700			182,347,000		APBD	DINSOS PPPA
a)	Penyediaan permakanan	Orang	300			700	700	66,550,000		APBD	DINSOS PPPA
b)	Penyediaan sandang	Orang	300			700	700	66,550,000		APBD	DINSOS PPPA
c)	Penyediaan tempat penampungan pengungsi	Unit	1			5	5	19,965,000		APBD	DINSOS PPPA
d)	Penanganan khusus bagi kelompok rentan	Orang	100			500	500	19,965,000		APBD	DINSOS PPPA
e)	Pelayanan dukungan Psikososial	Orang	150			550	550	9,317,000		APBD	DINSOS PPPA

1	Indikator Layanan SPM	Satuan	Tahun Dasar (2023)	Pencapaian SPM (2028)					Inisiasi	Sumber Pendanaan	Instansi Pelaksana
				Penerima Layanan Dasar	Realisasi	Mutu Layanan	Realisasi	Anggaran			
2	3	36	37	38	39	40	41	42	43		
	Kabupaten/Kota										
1	Rehabilitasi Sosial Dasar Penyandang Disabilitas Terlantar di Luar Panti Sosial		314	590	590			685,220,362		APBD	DINSOS PPPA
a)	Layanan data dan pengaduan	Orang	4			17	17	6,017,451		APBD	DINSOS PPPA
b)	Penyediaan permakanan	Orang	70			160	160	251,093,150		APBD	DINSOS PPPA
c)	Penyediaan layanan kedaruratan/ layanan reaksi cepat	Orang	5			25	25	10,065,688		APBD	DINSOS PPPA
d)	Penyediaan sandang	Orang	30			60	60	12,444,850		APBD	DINSOS PPPA
e)	Penyediaan alat bantu	Orang	76			50	50	125,912,600		APBD	DINSOS PPPA
f)	Penyediaan perbekalan kesehatan	Orang	1			9	9	3,327,500		APBD	DINSOS PPPA
g)	Pemberian bimbingan fisik, mental, spiritual dan sosial	Orang	100			100	100	229,529,885		APBD	DINSOS PPPA
h)	Pemberian bimbingan sosial kepada keluarga penyandang disabilitas terlantar	Orang	5			30	30	7,320,500		APBD	DINSOS PPPA
i)	Fasilitasi pembuatan Nomor Induk Kependudukan/Bukti kepemilikan NIK	Orang	1			6	6	7,174,090		APBD	DINSOS PPPA

j)	Akses ke layanan pendidikan dan kesehatan dasar	Orang	1			23	23	6,295,630		APBD	DINSOS PPPA
k)	Pemberian pelayanan penelusuran keluarga/Bukti keberadaan keluarga	Orang	3			30	30	8,389,293		APBD	DINSOS PPPA
l)	Pemberian pelayanan reunifikasi keluarga	Orang	4			30	30	11,529,788		APBD	DINSOS PPPA
m)	Layanan rujukan	Orang	14			50	50	6,119,938		APBD	DINSOS PPPA
2	Rehabilitasi Sosial Dasar Anak Terlantar di Luar Panti Sosial		106	433	433			338,982,674		APBD	DINSOS PPPA
a)	Layanan data dan pengaduan	Orang	2			17	17	6,017,451		APBD	DINSOS PPPA
b)	Penyediaan layanan kedaruratan/ layanan reaksi cepat	Orang	3			50	50	10,065,688		APBD	DINSOS PPPA
c)	Penyediaan permakanan	Orang	20			55	55	251,093,150		APBD	DINSOS PPPA
d)	Penyediaan sandang	Orang	20			55	55	12,444,850		APBD	DINSOS PPPA
e)	Penyediaan perbekalan kesehatan	Orang	1			20	20	3,327,500		APBD	DINSOS PPPA
f)	Pemberian bimbingan fisik, mental, spiritual dan sosial	Orang	24			45	45	9,204,797		APBD	DINSOS PPPA
g)	Pemberian bimbingan sosial kepada keluarga anak terlantar	Orang	15			50	50	7,320,500		APBD	DINSOS PPPA
h)	Fasilitasi pembuatan Nomor Induk Kependudukan/Bukti kepemilikan NIK	Orang	2			11	11	7,174,090		APBD	DINSOS PPPA

i)	Akses ke layanan pendidikan dan kesehatan dasar	Orang	1			35	35	6,295,630		APBD	DINSOS PPPA
j)	Pemberian pelayanan penelusuran keluarga/Bukti keberadaan keluarga	Orang	3			30	30	8,389,293		APBD	DINSOS PPPA
k)	Pemberian pelayanan reunifikasi keluarga	Orang	3			30	30	11,529,788		APBD	DINSOS PPPA
l)	Layanan rujukan	Orang	12			35	35	6,119,938		APBD	DINSOS PPPA
3	Rehabilitasi Sosial Dasar Lanjut Usia Terlantar di Luar Panti Sosial		192	485	485			464,895,274		APBD	DINSOS PPPA
a)	Layanan data dan pengaduan	Orang	2			25	25	6,017,451		APBD	DINSOS PPPA
b)	Penyediaan layanan kedaruratan/ layanan reaksi cepat	Orang	1			25	25	10,065,688		APBD	DINSOS PPPA
c)	Penyediaan permakanan	Orang	50			170	170	251,093,150		APBD	DINSOS PPPA
d)	Penyediaan sandang	Orang	10			40	40	12,444,850		APBD	DINSOS PPPA
e)	Penyediaan alat bantu	Orang	111			20	20	125,912,600		APBD	DINSOS PPPA
f)	Penyediaan perbekalan kesehatan	Orang	1			11	11	3,327,500		APBD	DINSOS PPPA
g)	Pemberian bimbingan fisik, mental, spiritual dan sosial	Orang	1			15	15	9,204,797		APBD	DINSOS PPPA
h)	Pemberian bimbingan sosial kepada keluarga lanjut usia terlantar	Orang	5			50	50	7,320,500		APBD	DINSOS PPPA

i)	Fasilitasi pembuatan Nomor Induk Kependudukan/Bukti kepemilikan NIK	Orang	1			9	9	7,174,090		APBD	DINSOS PPPA
j)	Akses ke layanan pendidikan dan kesehatan dasar	Orang	1			30	30	6,295,630		APBD	DINSOS PPPA
k)	Pemberian pelayanan penelusuran keluarga/Bukti keberadaan keluarga	Orang	3			30	30	8,389,293		APBD	DINSOS PPPA
l)	Pemberian pelayanan reunifikasi keluarga	Orang	1			30	30	11,529,788		APBD	DINSOS PPPA
m)	Layanan rujukan	Orang	5			30	30	6,119,938		APBD	DINSOS PPPA
4	Rehabilitasi Sosial Dasar Tuna Sosial Khususnya Gelandangan dan Pengemis di Luar Panti Sosial		42	280	280			338,982,674		APBD	DINSOS PPPA
a)	Layanan data dan pengaduan	Orang	2			25	25	6,017,451		APBD	DINSOS PPPA
b)	Penyediaan layanan kedaruratan/layanan reaksi cepat	Orang	1			25	25	10,065,688		APBD	DINSOS PPPA
c)	Penyediaan permakanan	Orang	15			40	40	251,093,150		APBD	DINSOS PPPA
d)	Penyediaan sandang	Orang	15			40	40	12,444,850		APBD	DINSOS PPPA
e)	Penyediaan perbekalan kesehatan	Orang	1			9	9	3,327,500		APBD	DINSOS PPPA
f)	Pemberian bimbingan fisik, mental, spiritual dan sosial	Orang	1			25	25	9,204,797		APBD	DINSOS PPPA

g)	Pemberian bimbingan sosial kepada keluarga gelandangan dan pengemis	Orang	1			30	30	7,320,500		APBD	DINSOS PPPA
h)	Fasilitasi pembuatan Nomor Induk Kependudukan, Kartu Tanda Penduduk, Akta Kelahiran, Surat Nikah, dan/atau Kartu Identitas Anak/Bukti dokumen kependudukan	Orang	1			9	9	7,174,090		APBD	DINSOS PPPA
i)	Akses ke layanan pendidikan dan kesehatan dasar	Orang	1			14	14	6,295,630		APBD	DINSOS PPPA
j)	Pemberian pelayanan penelusuran keluarga/Bukti keberadaan keluarga	Orang	1			30	30	8,389,293		APBD	DINSOS PPPA
k)	Pemberian pelayanan reunifikasi keluarga	Orang	2			30	30	11,529,788		APBD	DINSOS PPPA
l)	Layanan rujukan	Orang	1			3	3	6,119,938		APBD	DINSOS PPPA
5	Perlindungan dan Jaminan Sosial Pada Saat dan Setelah Tanggap Darurat Bencana Bagi Korban Bencana Daerah Kabupaten/Kota		851	800	800			200,581,700		APBD	DINSOS PPPA
a)	Penyediaan permakanan	Orang	300			800	800	73,205,000		APBD	DINSOS PPPA
b)	Penyediaan sandang	Orang	300			800	800	73,205,000		APBD	DINSOS PPPA

c)	Penyediaan tempat penampungan pengungsi	Unit	1			6	6	21,961,500		APBD	DINSOS PPPA
d)	Penanganan khusus bagi kelompok rentan	Orang	100			600	600	21,961,500		APBD	DINSOS PPPA
e)	Pelayanan dukungan Psikososial	Orang	150			650	650	10,248,700		APBD	DINSOS PPPA

Berdasarkan Undang-Undang Nomor 23 Tahun 2014 tentang Pemerintah Daerah di pasal 18 mengamanatkan bahwa Pelaksanaan pelayanan dasar pada urusan pemerintahan wajib yang berkaitan dengan pelayanan dasar berpedoman pada SPM yang ditetapkan oleh Pemerintah Pusat. Amanat dalam Undang-Undang ini merupakan bukti keseriusan pemerintah agar memperhatikan target yang ada dalam SPM menjadi prioritas pembangunan di daerah.

Dokumen perencanaan daerah bersifat sistematis dan berjenjang mulai dari RPJPD, RPJMD, RKPD, RENSTRA SKPD sampai ke penjabaran operasionalnya RENJA SKPD dan RKA SKPD. Sistematis ini dimaksudkan antar-dokumen saling terkait dan saling mempengaruhi. Satu sub sistem perencanaan berubah yang lain akan mengikuti perubahan, sedangkan berjenjang dimulai dari filsafat perencanaan jangka panjang yang dijadikan arahan untuk aksi implementasi di jangka pendek/tahunan. Untuk itu, Renaksi Penerapan SPM ini tidak hanya berakhir pada satu tatanan teks perencanaan saja, namun untuk mewujudkannya perlu proses integrasi pada tahapan dokumen perencanaan selanjutnya, sehingga Renaksi Penerapan SPM ini mampu berjalan sesuai dengan yang direncanakan, maka perlu ada integrasi dengan proses perencanaan berikutnya melalui:

1. Upaya pemenuhan SPM pada urusan pemerintahan wajib yang berkaitan dengan pelayanan dasar dipastikan menjadi isu strategis daerah, baik dalam perencanaan jangka panjang, jangka menengah maupun yang sifatnya tahunan.
2. Integrasi rencana pemenuhan SPM pada Rencana Jangka Menengah Daerah (RPJMD) dapat dilakukan pada saat perumusan:
  - a. Gambaran umum kondisi daerah, khususnya dikaitkan dengan penyelenggaraan pemenuhan dan pencapaian kebutuhan dasar oleh Pemerintah Daerah
  - b. Gambaran pengelolaan keuangan daerah serta kerangka pendanaan, khususnya dikaitkan dengan besaran anggaran yang diperuntukkan bagi pemenuhan kebutuhan dasar.
  - c. Permasalahan dan isu strategis daerah, khususnya dikaitkan dengan isu pemenuhan kebutuhan dasar untuk setiap Urusan Pemerintahan Wajib Pelayanan Dasar.
  - d. Strategi, arah kebijakan dan program pembangunan daerah, khususnya dikaitkan dengan strategi Pemerintah Daerah dalam menyusun arah kebijakan dan merumuskan program dalam pemenuhan kebutuhan dasar.
  - e. Kerangka pendanaan pembangunan dan program Perangkat Daerah, khususnya dikaitkan dengan program Perangkat Daerah dan pendanaan yang diperuntukkan dalam pemenuhan kebutuhan dasar.
  - f. Kinerja penyelenggaraan Pemerintahan Daerah, khususnya dikaitkan dengan indikator kinerja daerah dalam pencapaian pemenuhan kebutuhan dasar.
3. Integrasi rencana pemenuhan SPM pada dokumen Rencana Kerja Pemerintah Daerah (RKPD) dapat dilakukan pada saat perumusan:
  - a. Gambaran umum kondisi daerah khususnya dikaitkan dengan penyelenggaraan dan pencapaian program dan kegiatan Perangkat Daerah dalam pemenuhan kebutuhan dasar.
  - b. Kerangka ekonomi dan keuangan daerah, khususnya dikaitkan dengan besaran anggaran yang diperuntukkan bagi pemenuhan kebutuhan dasar.

- c. Sasaran dan prioritas pembangunan daerah, khususnya untuk memastikan capaian pemenuhan kebutuhan dasar dalam rencana kerja tahunan.
  - d. Rencana kerja dan pendanaan daerah, khususnya dikaitkan dengan program, kegiatan, dan alokasi dana indikatif dan sumber pendanaan yang disusun dalam pencapaian pemenuhan kebutuhan dasar.
  - e. Kinerja penyelenggaraan Pemerintah Daerah, khususnya dikaitkan dengan indikator kinerja daerah dalam pencapaian pemenuhan kebutuhan dasar.
4. Integrasi rencana pemenuhan SPM pada dokumen Renstra Perangkat Daerah dapat dilakukan pada saat perumusan:
- a. Gambaran pelayanan Perangkat Daerah, khususnya dikaitkan dengan capaian dan pemenuhan kebutuhan dasar.
  - b. Permasalahan dan isu strategis Perangkat Daerah, khususnya dikaitkan dengan permasalahan pokok yang dihadapi Perangkat Daerah dalam pencapaian pemenuhan kebutuhan dasar.
  - c. Tujuan dan sasaran, khususnya dikaitkan dengan penjabaran kebijakan Perangkat Daerah dalam pemenuhan kebutuhan dasar.
  - d. Strategi dan arah kebijakan, khususnya dikaitkan dengan memperhatikan permasalahan dan isu strategis dalam pencapaian pemenuhan kebutuhan dasar.
  - e. Rencana program dan kegiatan serta pendanaan, khususnya dikaitkan dengan program, kegiatan, dan alokasi dana indikatif dan sumber pendanaan yang disusun dalam pencapaian pemenuhan kebutuhan dasar.
  - f. Kinerja penyelenggaraan bidang urusan, khususnya dikaitkan dengan indikator kinerja daerah dalam pencapaian pemenuhan kebutuhan dasar.
5. Integrasi rencana pemenuhan SPM pada dokumen Renja Perangkat Daerah dapat dilakukan pada saat perumusan:
- a. Hasil evaluasi Renja PD tahun lalu, khususnya dikaitkan dengan upaya optimalisasi pencapaian pemenuhan kebutuhan dasar.
  - b. Tujuan dan sasaran Perangkat Daerah, khususnya dikaitkan dengan penjabaran kebijakan Perangkat Daerah dalam pemenuhan kebutuhan dasar
  - c. Rencana kerja dan pendanaan Perangkat Daerah, khususnya dikaitkan dengan dengan program, kegiatan, dan alokasi dana indikatif dan sumber pendanaan yang disusun dalam pencapaian pemenuhan kebutuhan dasar.
6. Integrasi Renaksi Penerapan SPM Ke Dalam Penganggaran Daerah
- Integrasi SPM ke dalam perencanaan dan penganggaran juga termasuk sinkronisasi target SPM antar dokumen perencanaan pembangunan (RPJMD, RENSTRA, RKPD, RENJA) dioperasionalkan semua dokumen tersebut ke dalam RKA OPD. Rencana Kerja Pemerintah Daerah (RKPD) sebagai instrumen rencana pembangunan tahunan daerah selanjutnya melahirkan RAPBD yang setiap tahun disepakati bersama antara eksekutif dan legislatif. Dokumen penganggaran tahunan daerah meliputi:
- a. Kebijakan Umum APBD (KUA) adalah dokumen yang memuat kebijakan bidang pendapatan, belanja, dan pembiayaan serta asumsi yang mendasarinya untuk periode 1 (satu) tahun;

- b. Prioritas dan Plafon Anggaran Sementara (PPAS) adalah rancangan program prioritas dan patokan batas maksimal anggaran yang diberikan kepada PD untuk setiap program sebagai acuan dalam penyusunan RKA-PD sebelum disepakati dengan DPRD;
- c. Rencana Kerja Anggaran (RKA) PD adalah dokumen perencanaan dan penganggaran yang berisi rencana pendapatan dan rencana belanja program dan kegiatan PD sebagai dasar penyusunan APBD.

## BAB IV PEMANTAUAN, EVALUASI DAN PELAPORAN PELAKSANAAN SPM

### 4.1. Pemantauan dan Evaluasi SPM

Standar Pelayanan Minimal merupakan ketentuan mengenai Jenis Pelayanan Dasar dan Mutu Pelayanan Dasar yang berhak diperoleh setiap Warga Negara secara minimal sebagaimana diatur dalam Peraturan Pemerintah Nomor 2 Tahun 2018 tentang Standar Pelayanan Minimal. Penerapan SPM dan pemenuhan pelayanan dasar tersebut dilakukan oleh Pemerintah Daerah dan Kabupaten/Kota. Untuk memastikan bahwa target dan sasaran pemenuhan layanan Dasar SPM di daerah terpenuhi, maka perlu dilakukan pemantauan dan evaluasi yang dilakukan secara berkala setiap triwulan.

Dalam hal ini kegiatan pemantauan lebih terfokus pada kegiatan yang akan dilaksanakan. Pemantauan dilakukan dengan cara menggali untuk mendapatkan informasi secara reguler berdasarkan indikator tertentu, dengan maksud mengetahui apakah kegiatan yang sedang berlangsung sesuai dengan perencanaan dan prosedur yang telah disepakati. Indikator pemantauan mencakup esensi aktivitas dan target yang ditetapkan pada perencanaan program. Apabila pemantauan dilakukan dengan baik akan bermanfaat dalam memastikan pelaksanaan kegiatan tetap pada jalurnya dan sesuai pedoman serta perencanaan program. Pemantauan tersebut diharapkan memberikan informasi kepada pengelola program apabila terjadi hambatan, penyimpangan dan masukan dalam melakukan evaluasi.

Secara prinsip, pemantauan dilakukan guna memastikan kesesuaian proses dan capaian sesuai rencana, apakah tercapai atau tidak. Bila ditemukan penyimpangan atau kelambanan maka segera dibenahi sehingga kegiatan dapat berjalan sesuai rencana dan targetnya. Jadi, hasil ini akan menjadi input bagi kepentingan proses selanjutnya.

Fokus pelaksanaan pemantauan pada saat pelaksanaan program dan kegiatan pencapaian SPM adalah sebagai berikut:

1. Perencanaan, dalam hal perencanaan, pemantauan dilakukan untuk memastikan bahwa rencana program dan kegiatan yang akan diselenggarakan telah mendapatkan masukan dari berbagai pihak dan telah diketahui bersama-sama, sehingga konsep yang akan dilakukan terbuka.
2. Pelaksanaan Kegiatan, untuk memastikan bahwa kegiatan yang direncanakan telah terlaksana dengan baik. Ukuran untuk pemantauan terhadap pelaksanaan kegiatan dilakukan dengan melihat tingkat ketepatan waktu pelaksanaan, penggunaan anggaran sesuai dengan yang direncanakan dan memastikan apakah pihak-pihak terkait pada awal perencanaan ikut berpartisipasi di dalamnya.
3. Penggunaan sumber daya, untuk memastikan apakah dalam penggunaan sumber daya sudah cukup baik. Dalam hal ini pemantauan sumber daya dapat dilakukan dengan menggunakan indikator sumber daya manusia yang ditetapkan dalam perencanaan dapat menjalankan tugasnya atau tidak. Berbagai perlengkapan dan peralatan yang menunjang kegiatan apakah digunakan dengan baik, tidak ada pemborosan atau penggunaan berlebihan.
4. Penyampaian perkembangan hasil, pemantauan dilakukan dengan memastikan bahwa pada setiap unit yang diberikan tanggung jawab selalu memberikan laporan rutin kepada pimpinan unitnya sebagai penanggung

jawab pelaksanaan program dan kegiatan. Waktu dan media pelaporan menjadi kesepakatan bersama dan dijadikan sebagai bukti pada saat pelaksanaan pemantauan.

5. Pelaku kegiatan, apakah masing-masing penanggung jawab kegiatan sudah berperan sesuai kesepakatan. Pemantauan dilakukan untuk memastikan apakah pihak terkait telah dilibatkan dalam pelaksanaan kegiatan, antara lain kelompok masyarakat, LSM, instansi antar pemerintah, donor, dan lainnya sesuai yang disepakati.

Adanya pelaksanaan pemantauan ini memiliki fungsi yang baik dalam mengontrol Penerapan SPM yang mempunyai empat fungsi, yaitu:

- a. Ketaatan/*compliance*, pemantauan menentukan apakah tindakan administrator, staf, dan semua yang terlibat mengikuti standar dan prosedur yang telah ditetapkan.
- b. Pemeriksaan/*auditing*, pemantauan menetapkan apakah sumber dan layanan yang diperuntukkan bagi pihak tertentu (target) telah mencapai mereka.
- c. Laporan/*accounting*, pemantauan menghasilkan informasi yang membantu “menghitung” hasil perubahan sosial dan masyarakat sebagai akibat implementasi kebijaksanaan sesudah periode waktu tertentu.
- d. Penjelasan/*explanation*, pemantauan menghasilkan informasi yang membantu menjelaskan bagaimana akibat kebijaksanaan dan mengapa antara perencanaan dan pelaksanaannya tidak cocok.

Evaluasi dilakukan pada akhir kegiatan, untuk mengetahui hasil atau capaian akhir dari kegiatan atau program. Hasil Evaluasi bermanfaat bagi rencana pelaksanaan program yang sama di waktu dan tempat lainnya. Evaluasi bertujuan untuk mengetahui apakah program itu mencapai sasaran yang diharapkan atau tidak. Evaluasi lebih menekankan pada aspek hasil yang dicapai terhadap *output*. Evaluasi bisa dilakukan jika program itu telah berjalan setidaknya dalam suatu periode sesuai dengan tahapan Penerapan SPM.

Dalam pelaksanaan evaluasi terhadap pencapaian SPM di Kabupaten Banjarnegara, maka indikator utama yang digunakan adalah indikator SPM itu sendiri yang ada pada masing-masing urusan, dengan membandingkan antara realisasi dan target yang telah ditentukan sebesar 100% dengan kategori tercapai atau tidak. Jika target indikator dalam SPM tidak tercapai, maka dapat di *crosscheck* apa penyebab tidak tercapai. Ini dapat dilakukan dengan memeriksa kembali apa yang direncanakan baik dari sisi kegiatan, anggaran maupun sasaran sudah terlaksana semua atau tidak. Perkiraan tidak tercapai juga sebenarnya sudah dapat terdeteksi berdasarkan hasil Pemantauan pada saat pelaksanaan program dan kegiatan.

Pelaksanaan pemantauan dan evaluasi perlu melakukan identifikasi kemungkinan terhadap permasalahan, antara lain:

- a. Kebijakan Daerah. Beberapa pertanyaan dasar pada aspek kebijakan antara lain:
  1. Apa saja kebijakan daerah yang terkait secara langsung maupun tidak dalam pelaksanaan SPM?
  2. Apakah kebijakan daerah mendukung atau sebaliknya malah menghambat pemberian layanan dasar kepada masyarakat?
  3. Adakah di antara kebijakan yang dibuat Pemda bertentangan dengan kebijakan atau regulasi di atasnya?
  4. Sumber Daya Manusia (SDM) Pelaksana Layanan Dasar. Beberapa pertanyaan dasar pada aspek SDM antara lain:
  5. Berapa jumlah SDM pemberi layanan dasar pada masing-masing bidang SPM?

6. Bagaimana kualifikasi SDM pelaksana layanan yang dimiliki, apakah sudah sesuai standar teknis atau belum? Berapa banyak jumlah SDM pada masing-masing kategori tersebut?
  7. Bagaimana daerah merespon permasalahan pada aspek SDM untuk memastikan pelayanan dasar terberikan kepada seluruh warga negara calon penerima dengan standar mutu minimal sesuai perundangan?
  8. Jika dibutuhkan pelatihan untuk peningkatan SDM, pelatihan apa yang paling dibutuhkan dan berapa SDM yang akan dilibatkan?
- b. Koordinasi, Beberapa pertanyaan dasar pada aspek koordinasi antara lain:
- 1) Apakah tim penerapan SPM telah terbentuk?
  - 2) Bagaimana pola koordinasi antar lembaga pengampu perencanaan dan penganggaran, pengadministrasian pembangunan, dan perangkat daerah pelaksana pelayanan dasar (SPM) dalam menerapkan dan melaksanakan pemenuhan SPM? Apakah di sektor koordinasi level ini masih terdapat masalah? Apa saja masalah utama yang timbul? Dan apa alternatif solusi yang mungkin dilakukan?
  - 3) Jika ada kerjasama daerah yang dilakukan dalam melaksanakan pemenuhan SPM, apakah ada masalah di level koordinasi? Jika ada, apa masalah utama dan bagaimana persoalan itu dapat diatasi?
  - 4) Bagaimana hubungan antar level pemerintahan (daerah dan pusat) dalam menerapkan dan melaksanakan pemenuhan SPM? apakah ada masalah di level koordinasi? Jika ada, apa masalah utama dan bagaimana persoalan itu dapat diatasi?
  - 5) Bagaimana hubungan Pemda dengan lembaga nonpemerintah yang memberikan layanan dasar (SPM) di daerah? apakah ada masalah di level hubungan lintas kelembagaan dan koordinasi? Jika ada, apa masalah utama dan bagaimana persoalan itu dapat diatasi?
- c. Manajemen Kerja, Beberapa pertanyaan dasar pada aspek manajemen kerja antara lain:
- 1) Apakah terdapat masalah di level manajemen kerja untuk menerapkan dan melaksanakan pemenuhan SPM? Jika ada, apa masalah utama dan bagaimana persoalan itu dapat diatasi?
  - 2) Terkait proses penerapan SPM mulai dari pembentukan tim penerapan, proses pendataan, penghitungan kebutuhan, perencanaan, sampai dengan pelaksanaan SPM, apa ada problem manajemen yang membuat penerapan SPM jadi terhambat?
  - 3) Dalam hal teknis pekerjaan kegiatan sarana dan prasarana SPM, apa masalah utama yang dihadapi? Apakah lelang pekerjaan masih jadi salah satu masalah? Atau apa masalah paling utama di sektor ini dan bagaimana persoalan tersebut dapat diatasi?
- d. Pendanaan. Beberapa pertanyaan dasar pada aspek pendanaan antara lain:
- 1) Apakah Pemda memiliki kapasitas pendanaan yang memadai untuk melaksanakan pemenuhan SPM bagi seluruh calon penerimanya?
  - 2) Bagaimana Pemda menyusun strategi dan membuat pola pendistribusian alokasi anggaran untuk tiap bidang SPM? apakah ada pengutamakan dan prioritas berdasarkan periodisasi tahun anggaran?
  - 3) Atau apakah pendanaan SPM diberikan kepada seluruh bidang secara paralel, bergantung penghitungan kebutuhan anggaran tiap layananannya? Sebaliknya, ataukah penghitungan kebutuhan anggaran tidak menjadi patokan dalam pengalokasian anggaran tiap bidang SPM?

perangkat daerah kemudian mencocokkan distribusi anggaran kepada tiap layanan berdasarkan alokasi yang ditetapkan?

- 4) Bagaimana kontribusi dana transfer dari pemerintah pusat dalam melaksanakan pemenuhan SPM? Bagaimana proporsinya jika dibandingkan dengan APBD murni dalam memenuhi target pelaksanaan SPM? Terkait dana transfer ini, bidang SPM apa yang dirasa membutuhkan dukungan anggaran paling besar? Dan mengapa?
- 5) Apakah ada sumber dana nonpemerintah yang dimanfaatkan oleh
- 6) Pemda dalam memenuhi pemberian layanan (SPM) kepada warganya?
- 7) Jika ada, dari instansi mana saja dan berapa besar anggaran nonpemerintah yang dimanfaatkan, serta berimbas pada berapa banyak warga yang terlayani?
- 8) Jika dapat dihitung proporsi pelayanan layanan dasar yang diselenggarakan oleh Pemda dan lembaga nonpemerintah, berapa besar pelayanan dasar kepada masyarakat yang diberikan oleh masing-masing lembaga? Lalu berapa total cakupan layanan kepada masyarakat dengan menghitung kontribusi dari keduanya?

Evaluasi pencapaian indikator SPM dilakukan dengan menggunakan tabel dasar yang ada dalam Rencana Aksi sebagai berikut:

Tabel 4.1 Evaluasi pencapaian indikator SPM

No	Jenis Pelayanan Dasar	Mutu Layanan Dasar	Indikator SPM	Satuan	Target	Realisasi	Presentase Capaian	Permasalahan
1	2	3	4	5	6	7	8	9

Penilaian terhadap Evaluasi merupakan tahapan yang berkaitan erat dengan kegiatan pemantauan, karena kegiatan evaluasi dapat menggunakan data yang disediakan melalui kegiatan pemantauan. Dalam merencanakan suatu kegiatan hendaknya evaluasi merupakan bagian yang tidak terpisahkan, sehingga dapat dikatakan sebagai kegiatan yang lengkap. Evaluasi diarahkan untuk mengendalikan dan mengontrol ketercapaian tujuan. Evaluasi berhubungan dengan hasil informasi tentang nilai serta memberikan gambaran tentang manfaat suatu kebijakan. Istilah evaluasi ini berdekatan dengan penafsiran, pemberian angka dan penilaian.

Dengan demikian, pemantauan dan evaluasi dibuat dengan tujuan sebagai media untuk belajar dari pengalaman, maka pada prinsipnya semakin banyak pihak yang melakukan pemantauan dan evaluasi akan semakin membaik. Namun demikian, *stakeholder* terkait yang paling merasakan dampak program yang harus menjadi pengendali proses pemantauan dan evaluasi dan berhak menentukan siapa saja yang perlu dilibatkan.

#### 4.2. Pelaporan Pelaksanaan Renaksi Penerapan SPM

Mengacu berdasarkan Peraturan Menteri Dalam Negeri Nomor 59 Tahun 2021 Tentang Penerapan Standar Pelayanan Minimal, Gubernur, Bupati-Walikota menyampaikan laporan SPM secara triwulan melalui aplikasi berbasis web (e-SPM): <https://spm.bangda.kemendagri.go.id>

Analisis capaian SPM mengacu pada materi utama pencapaian SPM dalam Permendagri Nomor 59 Tahun 2021, dilakukan terhadap capaian Penerapan SPM, anggaran yang dialokasikan oleh daerah dan permasalahan dalam usaha pemenuhan SPM.

- a. Indeks Pencapaian SPM. Bagian ini akan menganalisis gap Indeks Pencapaian SPM dengan menganalisis terfokus terhadap:
  - 1) Analisis gap atas identifikasi dari kondisi eksisting dan target pemenuhan Indeks Pencapaian pada tiap tahun penerapan SPM;
  - 2) Capaian target dianalisis dengan melihat capaian hasil pelaksanaan;
  - 3) SPM atas target yang telah ditetapkan dalam dokumen perencanaan.
- b. Anggaran SPM. Bagian ini akan menganalisis alokasi anggaran pada tiap Penerapan SPM dengan menganalisis terfokus terhadap:
  - 1) Bagaimana menyusun prioritas anggaran pembangunan?
  - 2) Bagaimana SPM diposisikan?
  - 3) Berapa alokasi anggaran pada tiap bidang SPM? Apakah anggaran SPM yang dialokasikan sesuai dengan penghitungan kebutuhan dan dapat menjawab permasalahan utama SPM?
  - 4) Apakah alokasi yang diberikan cukup untuk memastikan pemenuhan Indeks Pencapaian SPM terhadap penerima layanan dan mutu layanan, terutama dalam mencapai target *output* pada tiap kegiatan pemenuhan SPM?
  - 5) Dengan memilah alokasi SPM pada program, kegiatan dan sub kegiatan, berapa proporsi anggaran utama dan pendukung pada tiap bidang SPM?
- c. Permasalahan SPM. Bagian ini akan menganalisis permasalahan dalam melaksanakan penerapan dan pemenuhan Indeks Pencapaian SPM dengan menganalisis terfokus terhadap:
  - 1) Mengapa terdapat gap dalam pemenuhan SPM di daerah?
  - 2) Apa saja permasalahan yang dihadapi dalam tiap tahapan penerapan SPM?
  - 3) Mengapa masalah tersebut terjadi dan apa solusi yang diambil untuk mengatasi permasalahan tersebut?

## BAB V KESIMPULAN DAN SARAN

### 5.1. Kesimpulan

Hasil Evaluasi bermanfaat bagi rencana pelaksanaan program yang sama di waktu dan tempat lainnya. Evaluasi bertujuan untuk mengetahui apakah program itu mencapai sasaran yang diharapkan atau tidak. Evaluasi lebih menekankan pada aspek hasil yang dicapai terhadap output. Evaluasi bisa dilakukan jika program itu telah berjalan setidaknya dalam suatu periode sesuai dengan tahapan Penerapan SPM.

Capaian pada tiap bidang SPM di Kabupaten Banjarnegara masih rendah diakibatkan belum terintegrasinya SPM ke dalam Dokumen Perencanaan Daerah. Rencana aksi penerapan SPM menjadi strategi dalam pencapaian pemenuhan SPM, memuat terhadap program, kegiatan dan sub kegiatan, penerima dan mutu layanan dasar serta sumber pendanaan yang merupakan komitmen pemerintah daerah dalam rangka pemenuhan SPM selama 5 tahun ke depan.

### 5.2. Saran

1. Perlu sosialisasi Peraturan Pemerintah Nomor 2 Tahun 2018 dan Permendagri 59 Tahun 2021, untuk pemahaman terhadap kewenangan pemenuhan pencapaian SPM di Kabupaten Banjarnegara.
2. Perlu penguatan tim penerapan SPM Kabupaten Banjarnegara berkaitan dengan nomenklatur program, kegiatan, sub kegiatan sebagaimana yang tercantum pada Permendagri 90 Tahun 2019 Tentang Klasifikasi, Kodefikasi, dan Nomenklatur Perencanaan Pembangunan dan Keuangan Daerah serta pemutakhirannya yaitu Kepmendagri Nomor 050-5889 Tahun 2021.
3. Tim penerapan SPM Kabupaten Banjarnegara secepatnya mengoordinasikan rencana aksi daerah yang diprakarsai oleh bagian tata pemerintahan, guna pemenuhan SPM dan memastikan ketersediaan anggaran pemenuhan Pelayanan Dasar dalam APBD setiap tahun melalui perencanaan dan penganggaran.
4. Perlu bimbingan kepada tim penerapan SPM dalam pelaporan SPM sesuai dengan Permendagri Nomor 59 Tahun 2021, pelaporan secara triwulanan yang di laporkan ke dalam Aplikasi e-SPM yaitu: <https://spm.bangda.kemendagri.go.id/>
5. Perlu adanya skema pembiayaan yang mendukung Penerapan SPM melalui *Kerjasama Corporate Social Responsibility (CSR)* dan sumber-sumber lain yang sah sesuai dengan ketentuan perundang-undangan.

Demikian Renaksi Penerapan SPM ini dibuat, semoga bermanfaat untuk percepatan penerapan dan peningkatan Indeks pencapaian SPM di Kabupaten Banjarnegara.

Pj. BUPATI BANJARNEGARA,

MUHAMAD MASROFI