



WALIKOTA LHOKSEUMAWE
PROVINSI ACEH

PERATURAN WALIKOTA LHOKSEUMAWE
NOMOR 08 TAHUN 2017

TENTANG

KEDUDUKAN, SUSUNAN ORGANISASI, TUGAS, FUNGSI,
DAN TATA KERJA DINAS KESEHATAN KOTA LHOKSEUMAWE

BISMILLAHIRRAHMANIRRAHIM
DENGAN NAMA ALLAH YANG MAHA PENGASIH LAGI MAHA PENYAYANG
ATAS RAHMAT ALLAH YANG MAHA KUASA

WALIKOTA LHOKSEUMAWE,

Menimbang: bahwa untuk melaksanakan ketentuan Pasal 5 Qanun Kota Lhokseumawe Nomor 9 Tahun 2016 tentang Pembentukan dan Susunan Perangkat Daerah Kota Lhokseumawe, perlu menetapkan Peraturan Walikota tentang Kedudukan, Susunan Organisasi, Tugas, Fungsi, dan Tata Kerja Dinas Kesehatan Kota Lhokseumawe

- Mengingat :
1. Undang-Undang Nomor 2 Tahun 2001 tentang Pembentukan Kota Lhokseumawe (Lembaran Negara Republik Indonesia Tahun 2001 Nomor 82, Tambahan Lembaran Negara Republik Indonesia Nomor 4109);
 2. Undang-Undang Nomor 11 Tahun 2006 tentang Pemerintahan Aceh (Lembaran Negara Republik Indonesia Tahun 2006 Nomor 62, Tambahan Lembaran Negara Republik Indonesia Nomor 4633);
 3. Undang-Undang Nomor 5 Tahun 2014 tentang Aparatur Sipil Negara (Lembaran Negara Republik Indonesia Tahun 2014 Nomor 6, Tambahan Lembaran Negara Republik Indonesia Nomor 5494);
 4. Undang-Undang Nomor 23 Tahun 2014 tentang Pemerintahan Daerah (Lembaran Negara Republik Indonesia Tahun 2014 Nomor 244, Tambahan Lembaran Negara Republik Indonesia Nomor 5587), sebagaimana telah diubah beberapa kali, terakhir dengan Undang-Undang Nomor 9 Tahun 2015 tentang Perubahan Kedua atas Undang-Undang Nomor 23 Tahun 2014 tentang Pemerintahan Daerah (Lembaran Negara Republik Indonesia Tahun 2015 Nomor 58, Tambahan Lembaran Negara Republik Indonesia Nomor 5679);

5. Peraturan Pemerintah Nomor 60 Tahun 2002 tentang Pemberlakuan secara Efektif Undang-Undang Nomor 2 Tahun 2001 tentang Pembentukan Kota Lhokseumawe (Lembaran Negara Republik Indonesia Tahun 2002 Nomor 116, Tambahan Lembaran Negara Republik Indonesia Nomor 4239);
6. Peraturan Pemerintah Republik Indonesia Nomor 18 Tahun 2016 tentang Perangkat Daerah (Lembaran Negara Republik Indonesia Tahun 2016 Nomor 114, Tambahan Lembaran Negara Republik Indonesia Nomor 5887);
7. Peraturan Menteri Kesehatan Republik Indonesia Nomor 49 Tahun 2016 tentang Pedoman Teknis Pengorganisasian Dinas Kesehatan Provinsi dan Kabupaten/Kota;
8. Peraturan Menteri Dalam Negeri Nomor 95 Tahun 2016 tentang Peraturan Perangkat Daerah Aceh; dan
9. Qanun Kota Lhokseumawe Nomor 9 Tahun 2016 tentang Pembentukan dan Susunan Perangkat Daerah Kota Lhokseumawe (Lembaran Kota Lhokseumawe Tahun 2016 Nomor 9).

MEMUTUSKAN:

Menetapkan : PERATURAN WALIKOTA TENTANG KEDUDUKAN, SUSUNAN ORGANISASI, TUGAS, FUNGSI, DAN TATA KERJA DINAS KESEHATAN KOTA LHOKSEUMAWE.

BAB I KETENTUAN UMUM

Pasal 1

Dalam Peraturan Walikota ini yang dimaksud dengan:

1. Daerah adalah Daerah Kota Lhokseumawe.
2. Kota Lhokseumawe yang selanjutnya Kota adalah bagian dari daerah Provinsi sebagai suatu kesatuan masyarakat hukum yang diberi kewenangan khusus untuk mengatur dan mengurus sendiri urusan pemerintahan dan kepentingan masyarakat setempat sesuai dengan Peraturan Perundang-undangan dalam sistem dan prinsip Negara Kesatuan Republik Indonesia berdasarkan Undang-Undang Dasar Negara Republik Indonesia Tahun 1945, yang dipimpin oleh seorang Walikota.
3. Pemerintahan Kota adalah penyelenggara urusan pemerintahan yang dilaksanakan oleh Pemerintah Kota dan Dewan Perwakilan Rakyat Kota sesuai dengan fungsi dan kewenangan masing-masing.
4. Pemerintah Daerah Kota yang selanjutnya disebut Pemerintah Kota adalah unsur penyelenggara pemerintahan daerah kota yang terdiri atas Walikota dan Perangkat Daerah Kota.
5. Walikota adalah Walikota Lhokseumawe.
6. Wakil Walikota adalah Wakil Walikota Lhokseumawe.



7. Satuan Kerja Perangkat Daerah Kota yang selanjutnya disebut SKPD adalah Perangkat Daerah pada Pemerintahan Kota Lhokseumawe.
8. Sekretaris Daerah yang selanjutnya disingkat Sekda adalah Sekretaris Daerah Kota Lhokseumawe;
9. Dinas Kesehatan adalah Dinas Kesehatan Kota Lhokseumawe;
10. Kepala Dinas adalah Kepala Dinas Kesehatan Kota Lhokseumawe;
11. Sekretariat adalah Sekretariat pada Dinas Kesehatan Kota Lhokseumawe;
12. Sekretaris adalah Sekretaris pada Dinas Kesehatan Kota Lhokseumawe;
13. Bidang adalah Bidang pada Dinas Kesehatan Kota Lhokseumawe;
14. Kepala Bidang adalah Kepala Bidang Dinas Kesehatan Kota Lhokseumawe;
15. Seksi adalah Seksi pada Dinas Kesehatan Kota Lhokseumawe;
16. Kepala Seksi adalah Kepala Seksi pada Dinas Kesehatan Kota Lhokseumawe;
17. Sub Bagian adalah Sub Bagian pada Dinas Kesehatan Kota Lhokseumawe;
18. Kepala Sub Bagian adalah Kepala Sub Bagian Dinas Kesehatan Kota Lhokseumawe;
19. Perbekalan Kesehatan Rumah Tangga yang selanjutnya disebut PKRT adalah alat, bahan, atau campuran bahan untuk memelihara dan perawatan kesehatan untuk manusia, hewan peliharaan, rumah tangga dan tempat-tempat umum;
20. Alat Kesehatan yang selanjutnya disebut Alkes adalah instrumen, apparatus, mesin, dan/atau implant yang tidak mengandung obat yang digunakan untuk mencegah, mendiagnosis, menyembuhkan dan meringankan penyakit, merawat orang sakit, memulihkan kesehatan pada manusia, dan/atau membentuk struktur dan memperbaiki fungsi tubuh;
21. Unit Pelaksana Teknis Dinas yang selanjutnya disebut UPTD adalah unsur pelaksana teknis Dinas Kesehatan Kota Lhokseumawe; dan
22. Kelompok Jabatan Fungsional adalah kelompok jabatan fungsional pada Dinas Kesehatan Kota Lhokseumawe.



BAB II
PENETAPAN

Pasal 2

Dengan Peraturan Walikota ini ditetapkan Kedudukan, Susunan Organisasi, Tugas, Fungsi, dan Tata Kerja Dinas Kesehatan.

BAB III
ORGANISASI

Bagian Kesatu
Susunan dan Kedudukan

Paragraf 1

Susunan

Pasal 3

- (1) Susunan organisasi Dinas Kesehatan sebagaimana dimaksud dalam Pasal 2 terdiri dari:
 - a. Kepala Dinas;
 - b. Sekretariat;
 - c. Bidang Kesehatan Masyarakat;
 - d. Bidang Pencegahan dan Pengendalian Penyakit ;
 - e. Bidang Pelayanan Kesehatan dan Sumber Daya Kesehatan;
 - f. UPTD; dan
 - g. Kelompok Jabatan Fungsional.
- (2) Sekretariat sebagaimana dimaksud pada ayat (1) huruf b, terdiri dari:
 - a. Subbagian Program, Informasi dan Hubungan Masyarakat.
 - b. Subbagian Keuangan, Kepegawaian dan Umum
- (3) Bidang Kesehatan Masyarakat sebagaimana dimaksud pada ayat (1) huruf c, terdiri dari:
 - a. Seksi Kesehatan Keluarga dan Gizi Masyarakat;
 - b. Seksi Promosi dan Pemberdayaan Masyarakat; dan
 - c. Seksi Kesehatan Lingkungan, Kesehatan Kerja dan Olah Raga.
- (4) Bidang Pencegahan dan Pengendalian Penyakit sebagaimana dimaksud pada ayat (1) huruf d, terdiri dari:
 - a. Seksi Surveilans dan Imunisasi;
 - b. Seksi Pencegahan dan Pengendalian Penyakit Menular; dan
 - c. Seksi Pencegahan dan Pengendalian Penyakit Tidak Menular serta Kesehatan Jiwa.
- (5) Bidang Pelayanan Kesehatan dan Sumber Daya Kesehatan sebagaimana dimaksud pada ayat (1) huruf e, terdiri dari :
 - a. Seksi Pelayanan Kesehatan;
 - b. Seksi Kefarmasian, Alkes dan PKRT; dan
 - c. Seksi Sumber Daya Manusia Kesehatan;



Paragraf 2
Kedudukan

Pasal 4

- (1) Dinas Kesehatan adalah perangkat daerah sebagai unsur pelaksana Pemerintah Kota Lhokseumawe di bidang kesehatan.
- (2) Dinas Kesehatan dipimpin oleh seorang Kepala Dinas Kesehatan yang berada dibawah dan bertanggung jawab kepada Walikota melalui Sekda.
- (3) Sekretariat dipimpin oleh seorang Sekretaris yang berada di bawah dan bertanggungjawab kepada Kepala Dinas Kesehatan.
- (4) Bidang dipimpin oleh seorang Kepala Bidang yang berada di bawah dan bertanggungjawab kepada Kepala Dinas Kesehatan.
- (5) Sub Bagian dipimpin oleh seorang Kepala Sub Bagian yang berada di bawah dan bertanggung jawab kepada Sekretaris Dinas Kesehatan.
- (6) Seksi dipimpin oleh seorang Kepala Seksi yang berada di bawah dan bertanggungjawab kepada Kepala Bidang.

Bagian Kedua
Tugas dan Fungsi
Paragraf 1
Dinas Kesehatan

Pasal 5

Dinas Kesehatan mempunyai tugas melaksanakan urusan pemerintahan dan pembangunan di bidang kesehatan.

Pasal 6

Untuk melaksanakan tugas sebagaimana dimaksud dalam Pasal 5, Dinas Kesehatan mempunyai fungsi:

- a. Perumusan kebijakan teknis dalam bidang kesehatan masyarakat, pencegahan dan pengendalian penyakit, pelayanan kesehatan, kefarmasian, alat kesehatan dan PKRT serta sumber daya kesehatan;
- b. Pelaksanaan kebijakan di bidang kesehatan masyarakat, pencegahan dan pengendalian penyakit, pelayanan kesehatan, kefarmasian, alat kesehatan dan PKRT serta sumber daya kesehatan;
- c. Pelaksanaan evaluasi dan pelaporan di bidang kesehatan masyarakat, pencegahan dan pengendalian penyakit, pelayanan kesehatan, kefarmasian, alat kesehatan dan PKRT serta sumber daya kesehatan;
- d. Pelaksanaan administrasi dinas sesuai dengan lingkup tugasnya; dan
- e. Pelaksanaan tugas kedinasan lainnya yang di berikan oleh Kepala Daerah terkait dengan bidang kesehatan.

40

Paragraf 2
Kepala Dinas
Pasal 7

Kepala Dinas mempunyai tugas melaksanakan tugas umum pemerintahan dan pembangunan di bidang kesehatan.

Pasal 8

Untuk melaksanakan tugas sebagaimana dimaksud dalam Pasal 7, Kepala Dinas Kesehatan mempunyai fungsi:

- a. Perumusan rencana dan program kerja Dinas Kesehatan;
- b. Perumusan kebijakan teknis di bidang kesehatan;
- c. Penyelenggaraan urusan pemerintahan dan pelayanan umum di bidang kesehatan;
- d. Pembinaan dan pelaksanaan tugas di bidang kesehatan;
- e. Pelaksanaan evaluasi dan pelaporan di bidang kesehatan masyarakat;
- f. Pelaksanaan tugas kedinasan lainnya yang diberikan oleh Walikota sesuai dengan tugas pokok dan fungsinya;

Paragraf 3
Sekretariat

Pasal 9

Sekretariat adalah unsur pembantu Kepala Dinas di bidang pelayanan administrasi, umum, kepegawaian, tatalaksana, keuangan, penyusunan program, data, informasi, kehumasan, pemantauan dan pelaporan.

Pasal 10

Sekretariat mempunyai tugas melakukan pengelolaan urusan administrasi, umum, perlengkapan, peralatan, kerumahtanggaan, perpustakaan, keuangan, kepegawaian, ketatalaksanaan, hukum, perundang-undangan, pelayanan administrasi di lingkungan Dinas Kesehatan.

Pasal 11

Untuk melaksanakan tugas sebagaimana dimaksud dalam Pasal 10, Sekretariat mempunyai fungsi:

- a. Penyiapan perumusan kebijakan operasional tugas administrasi di lingkungan Dinas Kesehatan Daerah;
- b. Koordinasi pelaksanaan tugas dan pemberian dukungan administrasi kepada seluruh unsur organisasi di lingkungan Dinas Kesehatan Daerah;
- c. Pemantauan, evaluasi dan pelaporan tugas administrasi di lingkungan Dinas Kesehatan Daerah; dan
- d. Pengelolaan aset yang menjadi tanggung jawab Dinas Kesehatan Daerah.

Pasal 12

- (1) Sub Bagian Program, Informasi dan Hubungan Masyarakat mempunyai tugas melakukan urusan penyiapan dan koordinasi penyusunan rumusan program dan informasi, serta

penatalaksanaan hubungan masyarakat yang menjadi tanggung jawab Dinas Kesehatan.

- (2) Sub Bagian Keuangan, Kepegawaian dan Umum mempunyai tugas melakukan urusan Penyiapan dan koordinasi penyelenggaraan urusan keuangan dan pengelolaan aset, penatalaksanaan hukum, kepegawaian dan dukungan administrasi umum yang menjadi tanggung jawab Dinas Kesehatan.

Paragraf 4
Bidang Kesehatan Masyarakat

Pasal 13

Bidang Kesehatan Masyarakat merupakan unsur pelaksana dinas dalam bidang kesehatan masyarakat.

Pasal 14

Bidang Kesehatan Masyarakat mempunyai tugas melakukan perumusan dan pelaksanaan kebijakan operasional di bidang kesehatan masyarakat.

Pasal 15

Untuk melaksanakan tugas sebagaimana dimaksud dalam Pasal 14, Bidang Kesehatan Masyarakat mempunyai fungsi:

- a. penyiapan perumusan kebijakan operasional di bidang kesehatan keluarga, gizi masyarakat, promosi kesehatan, pemberdayaan masyarakat, kesehatan lingkungan, kesehatan kerja dan olah raga;
- b. penyiapan pelaksanaan kebijakan operasional di bidang kesehatan keluarga, gizi masyarakat, promosi kesehatan, pemberdayaan masyarakat, kesehatan lingkungan, kesehatan kerja dan olah raga;
- c. penyiapan bimbingan teknis dan supervisi di bidang kesehatan keluarga, gizi masyarakat, promosi kesehatan, pemberdayaan masyarakat, kesehatan lingkungan, kesehatan kerja dan olah raga; dan
- d. pemantauan, evaluasi dan pelaporan di bidang kesehatan keluarga, gizi masyarakat, promosi kesehatan, pemberdayaan masyarakat, kesehatan lingkungan, kesehatan kerja dan olah raga.

Pasal 16

- (1) Seksi Kesehatan Keluarga dan Gizi Masyarakat mempunyai tugas Penyiapan perumusan dan pelaksanaan kebijakan operasional, bimbingan teknis, dan supervisi, serta pemantauan, evaluasi dan pelaporan di bidang kesehatan keluarga dan gizi masyarakat.
- (2) Seksi Promosi dan Pemberdayaan Masyarakat mempunyai tugas Penyiapan perumusan dan pelaksanaan kebijakan operasional, bimbingan teknis dan supervisi, serta pemantauan, evaluasi dan pelaporan di bidang promosi dan pemberdayaan masyarakat.



- (3) Seksi Kesehatan Lingkungan, Kesehatan mempunyai tugas Penyiapan perumusan kebijakan operasional, bimbingan teknis, pemantauan, evaluasi dan pelaporan di lingkungan, kesehatan kerja dan olah raga.

Paragraf 5

Bidang Pencegahan dan Pengendalian Peny

Pasal 17

Bidang Pencegahan dan Pengendalian Penyakit merupakan pelaksana dinas di bidang Pencegahan dan Pengendalian

Pasal 18

Bidang Pencegahan dan Pengendalian Penyakit mempunyai tugas melakukan perumusan dan pelaksanaan kebijakan operasional di bidang surveilans dan imunisasi, pencegahan dan pengendalian penyakit menular dan kesehatan jiwa

Pasal 19

Untuk melaksanakan tugas sebagaimana dimaksud dalam Pasal 18, Bidang Pencegahan dan Pengendalian Penyakit mempunyai fungsi:

- a. penyiapan perumusan kebijakan operasional di bidang surveilans dan imunisasi, pencegahan dan pengendalian penyakit menular, pencegahan dan pengendalian penyakit tidak menular dan kesehatan jiwa.
- b. penyiapan pelaksanaan kebijakan operasional di bidang surveilans dan imunisasi, pencegahan dan pengendalian penyakit menular, pencegahan dan pengendalian penyakit tidak menular dan kesehatan jiwa.
- c. penyiapan bimbingan teknis dan supervisi di bidang surveilans dan imunisasi, pencegahan dan pengendalian penyakit menular, pencegahan dan pengendalian penyakit tidak menular dan kesehatan jiwa; dan
- d. pemantauan, evaluasi dan pelaporan di bidang surveilans dan imunisasi, pencegahan dan pengendalian penyakit menular, pencegahan dan pengendalian penyakit tidak menular dan kesehatan jiwa.

Pasal 20

- (1) Seksi *Surveilans* dan Imunisasi mempunyai tugas Perencanaan perumusan kebijakan operasional, bimbingan teknis dan supervisi, serta pemantauan, evaluasi dan pelaporan di bidang surveilans dan imunisasi.
- (2) Seksi Pencegahan dan Pengendalian Penyakit mempunyai tugas Penyiapan perumusan dan pelaksanaan kebijakan operasional, bimbingan teknis dan supervisi, pemantauan, evaluasi dan pelaporan di bidang pencegahan dan pengendalian penyakit menular.
- (3) Seksi Pencegahan dan Pengendalian Penyakit Tidak Menular dan Kesehatan Jiwa mempunyai tugas Penyiapan per

dan pelaksanaan kebijakan operasional, bimbingan teknis dan supervisi, serta pemantauan, evaluasi dan pelaporan di bidang pencegahan dan pengendalian penyakit tidak menular serta kesehatan jiwa.

Paragraf 5

Bidang Pelayanan dan Sumber Daya Kesehatan

Pasal 21

Bidang Pelayanan dan Sumber Daya Kesehatan merupakan unsur pelaksana dinas di bidang pelayanan kesehatan dan sumber daya kesehatan

Pasal 22

Bidang Pelayanan dan Sumber Daya Kesehatan mempunyai tugas melakukan perumusan dan pelaksanaan kebijakan operasional di bidang pelayanan kesehatan primer dan pelayanan kesehatan rujukan termasuk peningkatan mutunya, pelayanan kesehatan tradisional, kefarmasian, alat kesehatan dan PKRT serta sumber daya manusia kesehatan

Pasal 23

Untuk melaksanakan tugas sebagaimana dimaksud dalam Pasal 23, Bidang Pelayanan dan Sumber Daya Kesehatan mempunyai fungsi:

- a. penyiapan perumusan kebijakan operasional di bidang pelayanan kesehatan primer dan pelayanan kesehatan rujukan termasuk peningkatan mutunya, pelayanan kesehatan tradisional, kefarmasian, alat kesehatan dan PKRT serta sumber daya manusia kesehatan;
- b. penyiapan pelaksanaan kebijakan operasional di bidang pelayanan kesehatan primer dan pelayanan kesehatan rujukan termasuk peningkatan mutunya, pelayanan kesehatan tradisional, kefarmasian, alat kesehatan dan PKRT serta sumber daya manusia kesehatan;
- c. penyiapan bimbingan teknis dan supervisi di bidang pelayanan kesehatan primer dan pelayanan kesehatan rujukan termasuk peningkatan mutunya, pelayanan kesehatan tradisional, kefarmasian, alat kesehatan dan PKRT serta sumber daya manusia kesehatan; dan
- d. pemantauan, evaluasi, dan pelaporan di bidang pelayanan kesehatan primer dan pelayanan kesehatan rujukan termasuk peningkatan mutunya, pelayanan kesehatan tradisional, kefarmasian, alat kesehatan dan PKRT serta sumber daya manusia kesehatan.

Pasal 24

- (1) Seksi Pelayanan Kesehatan mempunyai tugas Penyiapan perumusan dan pelaksanaan kebijakan operasional, bimbingan teknis dan supervisi, pemantauan, evaluasi dan pelaporan serta peningkatan mutu fasyankes di bidang pelayanan kesehatan primer dan pelayanan kesehatan rujukan serta pelayanan kesehatan tradisional.



- (2) Seksi Kefarmasian, Alkes dan PKRT mempunyai tugas Penyiapan perumusan dan pelaksanaan kebijakan operasional, bimbingan teknis dan supervisi, serta pemantauan, evaluasi dan pelaporan di bidang pelayanan kefarmasian, alat kesehatan dan PKRT.
- (3) Seksi Sumber Daya Manusia Kesehatan mempunyai tugas Penyiapan perumusan dan pelaksanaan kebijakan operasional, bimbingan teknis dan supervisi, serta pemantauan, evaluasi dan pelaporan di bidang sumber daya manusia kesehatan.

BAB IV KELOMPOK JABATAN FUNGSIONAL

Pasal 25

Kelompok Jabatan Fungsional mempunyai tugas melaksanakan sebagian tugas Pemerintah Kota Lhokseumawe sesuai dengan keahlian dan kebutuhan.

Pasal 26

- (1) Kelompok Jabatan Fungsional sebagaimana dimaksud dalam Pasal 26, terdiri dari sejumlah tenaga, dalam jenjang jabatan fungsional yang terbagi dalam berbagai kelompok sesuai dengan bidang keahliannya.
- (2) Setiap kelompok sebagaimana dimaksud pada ayat (1), dipimpin oleh seorang tenaga fungsional senior yang ditunjuk oleh Walikota, dan bertanggung jawab kepada Kepala Dinas Kesehatan.
- (3) Jumlah Jabatan Fungsional sebagaimana dimaksud pada ayat (1), ditentukan berdasarkan kebutuhan dan beban kerja.
- (4) Jenis dan jenjang jabatan fungsional sebagaimana dimaksud dalam ayat (1), diatur sesuai dengan Peraturan Perundang-undangan.

BAB V KEPEGAWAIAN

Pasal 27

- (1) Kepala Dinas Kesehatan, Sekretaris, Kepala Bidang, Kepala Sub Bagian dan Kepala Seksi diangkat dan diberhentikan oleh Walikota.
- (2) Unsur-unsur lain di lingkungan Dinas Kesehatan diangkat dan diberhentikan oleh Kepala Dinas Kesehatan atas pelimpahan kewenangan dari Walikota.

Pasal 28

Jenjang kepangkatan dan formasi kepegawaian ditetapkan sesuai dengan Peraturan Perundang-undangan.



Pasal 29

Eselon Jabatan pada Dinas Kesehatan adalah sebagai berikut:

- a. Kepala Dinas merupakan jabatan tinggi pratama dengan eselonering II.b
- b. Sekretaris merupakan jabatan administrator dengan eselonering III.a
- c. Kepala Bidang merupakan jabatan administrator dengan eselonering III.b
- d. Kepala Sub Bagian dan Kepala Seksi merupakan jabatan pengawas dengan eselonering IV.a

BAB VI TATA KERJA

Pasal 30

- (1) Dalam melaksanakan tugasnya Kepala Dinas, Sekretaris, Kepala Bidang, Kepala Sub Bagian dan Kepala Seksi wajib menerapkan prinsip koordinasi, integrasi, sinkronisasi dan simplikasi baik interen maupun antar unit organisasi lainnya, sesuai dengan tugas pokok masing-masing.
- (2) Setiap pimpinan satuan unit kerja dilingkungan Dinas Kesehatan wajib melaksanakan Sistem Pengendalian Internal Pemerintah.

Pasal 31

- (1) Dalam hal Kepala Dinas tidak dapat menjalankan tugasnya karena berhalangan, maka Kepala Dinas dapat menunjuk Sekretaris atau salah seorang Kepala Bidang untuk mewakili Kepala Dinas.
- (2) Dalam hal Sekretaris, Kepala Bidang tidak dapat menjalankan tugasnya karena berhalangan, maka Kepala Dinas menunjuk salah seorang Kepala Sub Bagian untuk mewakili Sekretaris.
- (3) Dalam hal Kepala Bidang tidak dapat menjalankan tugasnya karena berhalangan, maka Kepala Dinas menunjuk salah seorang Kepala Seksi / Kepala Sub Bagian untuk mewakili Kepala Bidang.

Pasal 32

Atas dasar pertimbangan daya guna dan hasil guna masing-masing pejabat dalam lingkungan Dinas Kesehatan dapat mendelegasikan kewenangan tertentu kepada pejabat setingkat dibawahnya sesuai dengan ketentuan Peraturan Perundang-undangan.

BAB VII PEMBIAYAAN

Pasal 33

Segala biaya yang diperlukan untuk melaksanakan kegiatan Dinas Kesehatan dibebankan kepada Anggaran Pendapatan dan Belanja



Kota (APBK) serta sumber-sumber lain sesuai dengan ketentuan Peraturan Perundang-undangan.

BAB VIII KETENTUAN LAIN-LAIN

Pasal 34

- (1) Uraian Jabatan masing-masing pemangku jabatan struktural dan non struktural umum di lingkungan Dinas Kesehatan diatur dengan Peraturan Walikota;
- (2) Ketentuan lebih lanjut mengenai pembentukan UPTD diatur dengan Peraturan Walikota;
- (3) Bagan Struktur Organisasi Dinas Dinas Kesehatan tercantum dalam lampiran merupakan bagian yang tidak terpisahkan dari Peraturan Walikota ini.

BAB IX KETENTUAN PENUTUP

Pasal 36

Pada saat Peraturan Walikota ini mulai berlaku maka Peraturan Walikota Lhokseumawe Nomor 32 Tahun 2016 tentang Tugas Pokok, Rincian Tugas dan Fungsi Dinas di Lingkungan Pemerintah Kota Lhokseumawe dicabut dan dinyatakan tidak berlaku.

Pasal 37

Peraturan Walikota ini mulai berlaku pada tanggal diundangkan.

Agar setiap orang mengetahuinya, memerintahkan pengundangan Peraturan Walikota ini dengan penempatannya dalam Berita Kota Lhokseumawe.

Ditetapkan di Lhokseumawe

pada tanggal 11 Januari 2017 M

12 Rabul Akhir 1438 H
Plt. WALIKOTA LHOakseUMAWE,

NAZARUDDIN

STRUKTUR ORGANISASI DINAS KESEHATAN
 KOTA LHOEKSEUMAWE

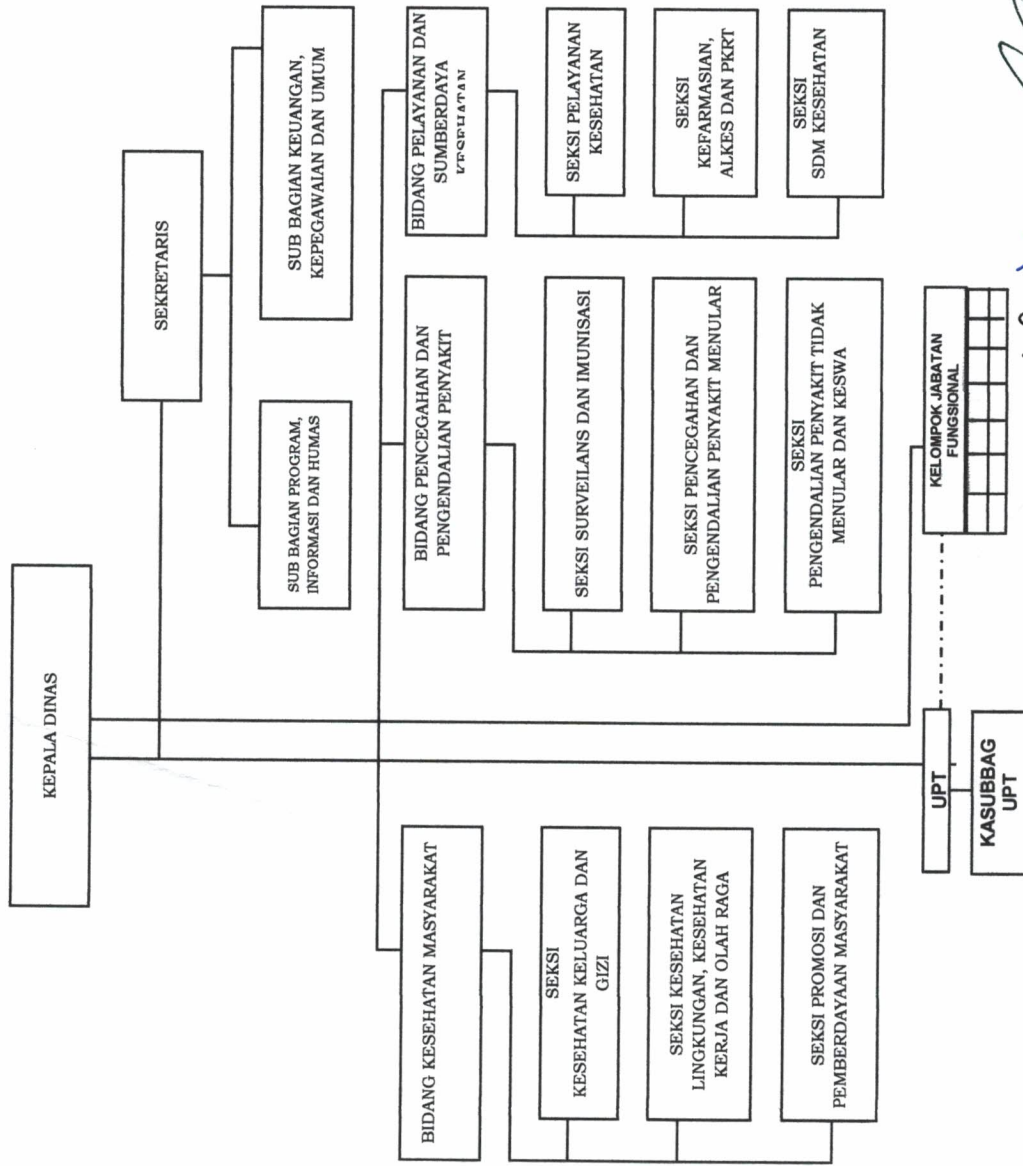

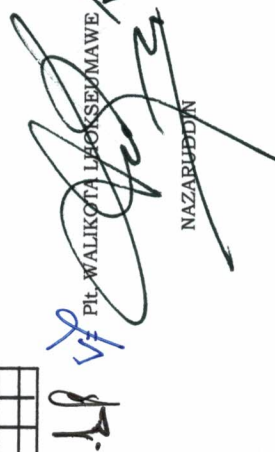
 Nazaruddin
 Plt. Walikota LHOEKSEUMAWE

1974
 1975
 1976
 1977
 1978
 1979
 1980
 1981
 1982
 1983
 1984
 1985
 1986
 1987
 1988
 1989
 1990
 1991
 1992
 1993
 1994
 1995
 1996
 1997
 1998
 1999
 2000
 2001
 2002
 2003
 2004
 2005
 2006
 2007
 2008
 2009
 2010
 2011
 2012
 2013
 2014
 2015
 2016
 2017
 2018
 2019
 2020
 2021
 2022
 2023
 2024
 2025
 2026
 2027
 2028
 2029
 2030
 2031
 2032
 2033
 2034
 2035
 2036
 2037
 2038
 2039
 2040
 2041
 2042
 2043
 2044
 2045
 2046
 2047
 2048
 2049
 2050



THE UNIVERSITY OF MICHIGAN
 LIBRARIES