



BUPATI PENAJAM PASER UTARA
PROVINSI KALIMANTAN TIMUR

PERATURAN BUPATI PENAJAM PASER UTARA
NOMOR 49 TAHUN 2025

TENTANG

PENETAPAN DAN PENEGASAN BATAS DESA BANGUN MULYA
KECAMATAN WARU

DENGAN RAHMAT TUHAN YANG MAHA ESA

BUPATI PENAJAM PASER UTARA,

- Menimbang : a. bahwa dalam rangka tertib administrasi pemerintahan di Desa Bangun Mulya Kecamatan Waru Kabupaten Penajam Paser Utara dan untuk memberikan kepastian hukum terhadap batas antar Desa, perlu ditetapkan batas administrasi antara Desa/Kelurahan berbatasan;
- b. bahwa penetapan dan penegasan batas Bangun Mulya dengan Desa/Kelurahan berbatasan telah disepakati oleh Desa/Kelurahan berbatasan dengan difasilitasi dan disetujui oleh Tim Penetapan dan Penegasan Batas Desa/Kelurahan Kabupaten Penajam Paser Utara;
- c. bahwa berdasarkan ketentuan Pasal 9 ayat (3) Peraturan Menteri Dalam Negeri Nomor 45 Tahun 2016 tentang Pedoman Penetapan dan Penegasan Batas Desa, Batas Desa Hasil Penetapan, Penegasan dan Pengesahan ditetapkan oleh Bupati dengan Peraturan Bupati;
- d. bahwa berdasarkan pertimbangan sebagaimana dimaksud dalam huruf a, huruf b, dan huruf c, perlu menetapkan Peraturan Bupati tentang Penetapan dan Penegasan Batas Desa Bangun Mulya Kecamatan Waru;
- Mengingat : 1. Pasal 18 ayat (6) Undang-Undang Dasar Negara Republik Indonesia Tahun 1945;

2. Undang-Undang Nomor 7 Tahun 2002 tentang Pembentukan Kabupaten Penajam Paser Utara (Lembaran Negara Republik Indonesia Tahun 2001 Nomor 20, Tambahan Lembaran Negara Republik Indonesia Nomor 4182);
3. Undang-Undang Nomor 6 Tahun 2014 tentang Desa (Lembaran Negara Republik Indonesia Tahun 2014 Nomor 7, Tambahan Lembaran Negara Republik Indonesia Nomor 5495) sebagaimana telah beberapa kali diubah terakhir dengan Undang-Undang Nomor 3 Tahun 2024 tentang Perubahan Kedua atas Undang-Undang Nomor 6 Tahun 2014 tentang Desa (Lembaran Negara Republik Indonesia Tahun 2024 Nomor 77, Tambahan Lembaran Negara Republik Indonesia Nomor 6914);
4. Undang-Undang Nomor 23 Tahun 2014 tentang Pemerintahan Daerah (Lembaran Negara Republik Indonesia Tahun 2014 Nomor 244, Tambahan Lembaran Negara Republik Indonesia Nomor 5587) sebagaimana telah beberapa kali diubah terakhir dengan Undang-Undang Nomor 6 Tahun 2023 tentang Penetapan Peraturan Pemerintah Pengganti Undang-Undang Nomor 2 Tahun 2022 tentang Cipta Kerja Menjadi Undang-Undang (Lembaran Negara Republik Indonesia Tahun 2023 Nomor 41, Tambahan Lembaran Negara Republik Indonesia Nomor 6856);
5. Peraturan Pemerintah Nomor 43 Tahun 2014 tentang Peraturan Pelaksanaan Undang-Undang Nomor 6 Tahun 2014 tentang Desa (Lembaran Negara Republik Indonesia Tahun 2014 Nomor 123, Tambahan Lembaran Negara Republik Indonesia Nomor 5539) sebagaimana telah beberapa kali diubah terakhir dengan Peraturan Pemerintah Nomor 11 Tahun 2019 tentang Perubahan Kedua atas Peraturan Pemerintah Nomor 43 Tahun 2014 tentang Peraturan Pelaksanaan Undang-Undang Nomor 6 Tahun 2014 tentang Desa (Lembaran Negara Republik Indonesia Tahun 2019 Nomor 41, Tambahan Lembaran Negara Republik Indonesia Nomor 6321);
6. Peraturan Menteri Dalam Negeri Nomor 45 Tahun 2016 tentang Pedoman Penetapan dan Penegasan Batas Desa (Berita Negara Republik Indonesia Tahun 2016 Nomor 1038);
7. Peraturan Menteri Dalam Negeri Nomor 1 Tahun 2017 tentang Penataan Desa (Berita Negara Republik Indonesia Tahun 2017 Nomor 155);

8. Peraturan Menteri Dalam Negeri Nomor 58 Tahun 2021 tentang Kode, Data Wilayah Administrasi Pemerintahan, dan Pulau (Berita Negara Republik Indonesia Tahun 2021 Nomor 1391);
9. Peraturan Badan Informasi Geospasial Nomor 15 Tahun 2019 tentang Metode Kartometrik Pada Penetapan dan Penegasan Batas Desa/Kelurahan;

MEMUTUSKAN:

Menetapkan : PERATURAN BUPATI TENTANG PENETAPAN DAN PENEGASAN BATAS DESA BANGUN MULYA KECAMATAN WARU.

BAB I

KETENTUAN UMUM

Pasal 1

Dalam Peraturan Bupati ini yang dimaksud dengan:

1. Daerah adalah Kabupaten Penajam Paser Utara.
2. Bupati adalah Bupati Penajam Paser Utara.
3. Desa adalah kesatuan masyarakat hukum yang memiliki batas wilayah yang berwenang untuk mengatur dan mengurus urusan pemerintahan, kepentingan masyarakat setempat berdasarkan prakarsa masyarakat, hak asal usul, dan/atau hak tradisional yang diakui dan dihormati dalam sistem pemerintahan Negara Kesatuan Republik Indonesia.
4. Pemerintah Desa adalah Kepala Desa dibantu Perangkat Desa sebagai unsur penyelenggara pemerintahan Desa.
5. Batas adalah tanda pemisah antara Desa yang bersebelahan baik berupa batas alam maupun batas buatan.
6. Batas Desa adalah pembatas wilayah administrasi pemerintahan antar Desa/Kelurahan yang merupakan rangkaian titik-titik koordinat yang berada pada permukaan bumi dapat berupa tanda-tanda alam seperti igir/punggung gunung/pegunungan (*watershed*), median sungai dan/atau unsur buatan di lapangan yang dituangkan dalam bentuk peta.
7. Titik Kartometrik adalah koordinat hasil pengukuran/penghitungan posisi titik dengan menggunakan peta dasar.
8. Pilar Batas Utama yang selanjutnya disingkat PBU adalah pilar Batas yang dipasang tepat pada titik-titik Batas tertentu.

9. Pilar Acuan Batas Utama yang selanjutnya disingkat PABU adalah pilar yang dipasang sebagai tanda Batas antar Desa/Kelurahan yang diletakkan di sisi Batas alam atau Batas buatan yang berfungsi sebagai titik ikat garis Batas antar Desa/Kelurahan.

BAB II

PENETAPAN DAN PENEGASAN BATAS DESA

Pasal 2

Dengan Peraturan Bupati ini dilakukan penetapan dan penegasan Batas Desa Bangun Mulya Kecamatan Waru.

Pasal 3

Luas wilayah administrasi Desa Bangun Mulya Kecamatan Waru ± 2.900,73 ha (lebih kurang dua ribu sembilan ratus koma tujuh tiga hektar).

Pasal 4

Batas Desa Bangun Mulya Kecamatan Waru sebagaimana dimaksud dalam Pasal 2 sebagai berikut:

- a. Batas sebelah Utara : Kelurahan Waru;
- b. Batas sebelah Timur : Kelurahan Waru;
- c. Batas sebelah Selatan : Kelurahan Waru; dan
- d. Batas sebelah Barat : Desa Sesulu.

Pasal 5

Penetapan dan penegasan Batas Desa Bangun Mulya Kecamatan Waru sebagai berikut :

- a. segmen Batas antara Desa Bangun Mulya dengan Kelurahan Waru adalah sebagai berikut :
 1. dimulai dari titik Batas W.001 pada koordinat 116°36'05.810"BT 1°23'39.870"LS sebagai Titik Kartometrik 64.09.02.2004-001.1003-02-2002-001 yaitu Sungai Sesulu atau titik Batas pertigaan antara Desa Bangun Mulya, Kelurahan Waru dan Kelurahan Sesulu, dipasang PABU Nomor: $\frac{64.09.02.2004-001}{64.09.02.1003-001}$ 64.09.02.2004-001.1003-001.2002-001;
 2. selanjutnya dari titik Batas W.001 mengikuti tengah pertigaan Batas sampai dengan titik Batas W.002 pada koordinat 116°36'05.810"BT 1°23'39.870"LS sebagai Titik Kartometrik 64.09.02.2004-001.1003-001.2002-001 dipasang PABU Nomor: $\frac{64.09.02.2004-001}{64.09.02.1003-001}$;

3. selanjutnya dari titik Batas W.002 mengikuti Jalan Usaha Tani sampai dengan titik Batas W.003 pada koordinat $116^{\circ}36'15.450''\text{BT}$ $1^{\circ}23'32.090''\text{LS}$ sebagai Titik Kartometrik 64.09.02.2004-002.1003-002 dipasang PABU Nomor: $\frac{64.09.02.2004-002}{64.09.02.1003-002}$;
4. selanjutnya dari titik Batas W.003 mengikuti Jalan Lingkungan sampai dengan titik Batas W.004 pada koordinat $116^{\circ}36'28.700''\text{BT}$ $1^{\circ}23'24.320''\text{LS}$ sebagai Titik Kartometrik 64.09.02.2004-003.1003-003 dipasang PABU Nomor: $\frac{64.09.02.2004-003}{64.09.02.1003-003}$;
5. selanjutnya dari titik Batas W.004 mengikuti Jalan Lingkungan sampai dengan titik Batas W.005 pada koordinat $116^{\circ}36'37.460''\text{BT}$ $1^{\circ}23'18.690''\text{LS}$ sebagai Titik Kartometrik 64.09.02.2004-004.1003-004 dipasang PABU Nomor: $\frac{64.09.02.2004-004}{64.09.02.1003-004}$;
6. selanjutnya dari titik Batas W.005 mengikuti Jalan Lingkungan sampai dengan titik Batas W.006 pada koordinat $116^{\circ}36'42.630''\text{BT}$ $1^{\circ}23'04.390''\text{LS}$ sebagai Titik Kartometrik 64.09.02.2004-005.1003-005 dipasang PABU Nomor: $\frac{64.09.02.2004-005}{64.09.02.1003-005}$;
7. selanjutnya dari titik Batas W.006 mengikuti Jalan Lingkungan sampai dengan titik Batas W.007 pada koordinat $116^{\circ}36'45.210''\text{BT}$ $1^{\circ}23'03.420''\text{LS}$ sebagai Titik Kartometrik 64.09.02.2004-006.1003-006 dipasang PABU Nomor: $\frac{64.09.02.2004-006}{64.09.02.1003-006}$;
8. selanjutnya dari titik Batas W.007 mengikuti Jalan Lingkungan sampai dengan titik Batas W.008 pada koordinat $116^{\circ}36'44.350''\text{BT}$ $1^{\circ}23'01.180''\text{LS}$ sebagai Titik Kartometrik 64.09.02.2004-007.1003-007 dipasang PABU Nomor: $\frac{64.09.02.2004-007}{64.09.02.1003-007}$;
9. selanjutnya dari titik Batas W.008 mengikuti Jalan Lingkungan sampai dengan titik Batas W.009 pada koordinat $116^{\circ}36'47.000''\text{BT}$ $1^{\circ}23'00.190''\text{LS}$ sebagai Titik Kartometrik 64.09.02.2004-008.1003-008 dipasang PABU Nomor: $\frac{64.09.02.2004-008}{64.09.02.1003-008}$;
10. selanjutnya dari titik Batas W.009 mengikuti pertigaan Jalan Lingkungan sampai dengan titik W.010 pada koordinat $116^{\circ}36'47.510''\text{BT}$ $1^{\circ}23'01.470''\text{LS}$ sebagai Titik Kartometrik 64.09.02.2004-009.1003-009 dipasang PABU Nomor: $\frac{64.09.02.2004-009}{64.09.02.1003-009}$;
11. selanjutnya dari titik Batas W.010 mengikuti Jalan Lingkungan sampai dengan titik Batas W.018 pada koordinat $116^{\circ}37'17.940''\text{BT}$ $1^{\circ}22'48.980''\text{LS}$ sebagai Titik Kartometrik 64.09.01.2004-010.1003-010 dipasang PABU Nomor: $\frac{64.09.02.2004-010}{64.09.02.1003-010}$;
12. selanjutnya dari titik Batas W.018 mengikuti Jalan Lingkungan sampai dengan titik Batas W.019 pada koordinat $116^{\circ}37'09.100''\text{BT}$ $1^{\circ}22'27.590''\text{LS}$ sebagai Titik Kartometrik 64.09.02.2004-018.1003-018 dipasang PABU Nomor: $\frac{64.09.02.2004-018}{64.09.02.1003-018}$;
13. selanjutnya dari titik Batas W.019 mengikuti Jalan Lingkungan sampai dengan titik Batas W.020 pada koordinat $116^{\circ}37'07.570''\text{BT}$ $1^{\circ}22'20.710''\text{LS}$ sebagai Titik Kartometrik 64.09.02.2004-019.1003-019 dipasang PABU Nomor: $\frac{64.09.02.2004-019}{64.09.02.1003-019}$;

14. selanjutnya dari titik Batas W.020 mengikuti Jalan Lingkungan sampai dengan titik Batas W.021 pada koordinat $116^{\circ}37'04.490''\text{BT}$ $1^{\circ}22'16.500''\text{LS}$ sebagai Titik Kartometrik 64.09.02.2004-020.1003-020 dipasang PABU Nomor: $\frac{64.09.02.2004-020}{64.09.02.1003-020}$;
15. selanjutnya dari titik Batas W.021 mengikuti Jalan Usaha Tani sampai dengan titik Batas W.022 pada koordinat $116^{\circ}37'01.790''\text{BT}$ $1^{\circ}22'08.590''\text{LS}$ sebagai Titik Kartometrik 64.09.02.2004-021.1003-021 dipasang PABU Nomor: $\frac{64.09.02.2004-021}{64.09.02.1003-021}$;
16. selanjutnya dari titik Batas W.022 mengikuti Jalan Usaha Tani sampai dengan titik Batas W.023 pada koordinat $116^{\circ}36'58.520''\text{BT}$ $1^{\circ}21'57.020''\text{LS}$ sebagai Titik Kartometrik 64.09.02.2004-022.1003-022 dipasang PABU Nomor: $\frac{64.09.02.2004-022}{64.09.02.1003-022}$;
17. selanjutnya dari titik Batas W.023 mengikuti pertigaan jalan kebun sampai dengan titik Batas W.024 pada koordinat $116^{\circ}36'34.440''\text{BT}$ $1^{\circ}21'47.340''\text{LS}$ sebagai Titik Kartometrik 64.09.02.2004-023.1003-023 dipasang PABU Nomor: $\frac{64.09.02.2004-023}{64.09.02.1003-023}$;
18. selanjutnya dari titik Batas W.024 mengikuti pertigaan jalan kebun sampai dengan titik Batas W.025 pada koordinat $116^{\circ}36'28.650''\text{BT}$ $1^{\circ}21'23.750''\text{LS}$ sebagai Titik Kartometrik 64.09.02.2004-024.1003-024 dipasang PABU Nomor: $\frac{64.09.02.2004-024}{64.09.02.1003-024}$;
19. selanjutnya dari titik Batas W.025 mengikuti pertigaan jalan kebun sampai dengan titik Batas W.026 pada koordinat $116^{\circ}36'6.680''\text{BT}$ $1^{\circ}21'23.700''\text{LS}$ sebagai Titik Kartometrik 64.09.02.2004-025.1003-025 dipasang PABU Nomor: $\frac{64.09.02.2004-025}{64.09.02.1003-025}$;
20. selanjutnya dari titik Batas W.026 mengikuti pertigaan Jalan Lingkungan sampai dengan titik Batas W.027 pada koordinat $116^{\circ}35'56.150''\text{BT}$ $1^{\circ}21'49.510''\text{LS}$ sebagai Titik Kartometrik 64.09.02.2004-026.1003-026 dipasang PABU Nomor: $\frac{64.09.02.2004-026}{64.09.02.1003-026}$;
21. selanjutnya dari titik Batas W.027 mengikuti media Jalan Perkebunan PT. WKP sampai dengan titik Batas W.028 pada koordinat $116^{\circ}35'24.400''\text{BT}$ $1^{\circ}21'25.620''\text{LS}$ sebagai Titik Kartometrik 64.09.02.2004-027.1003-027 dipasang PABU Nomor: $\frac{64.09.02.2004-027}{64.09.02.1003-027}$;
22. selanjutnya dari titik Batas W.028 mengikuti media Jalan Perkebunan PT. WKP sampai dengan titik Batas W.029 pada koordinat $116^{\circ}35'7.080''\text{BT}$ $1^{\circ}21'13.550''\text{LS}$ sebagai Titik Kartometrik 64.09.02.2004-028.1003-028 dipasang PABU Nomor: $\frac{64.09.02.2004-028}{64.09.02.1003-028}$;
23. selanjutnya dari titik Batas W.029 mengikuti media Jalan Perkebunan PT. WKP sampai dengan titik Batas W.030 pada koordinat $116^{\circ}33'6.980''\text{BT}$ $1^{\circ}20'20.360''\text{LS}$ sebagai Titik Kartometrik 64.09.02.2004-029.1003-029 dipasang PABU Nomor: $\frac{64.09.02.2004-029}{64.09.02.1003-029}$;
24. selanjutnya dari titik Batas W.030 mengikuti pertigaan Jalan Perkebunan PT. WKP sampai dengan titik Batas W.031 pada koordinat $116^{\circ}32'32.460''\text{BT}$ $1^{\circ}20'29.440''\text{LS}$ sebagai Titik Kartometrik 64.09.01.2004-030.1003-030 dipasang PABU Nomor: $\frac{64.09.02.2004-030}{64.09.02.1003-030}$;

25. selanjutnya dari titik Batas W.031 mengikuti perempatan Jalan Perkebunan PT. WKP sampai dengan titik Batas W.032 pada koordinat $116^{\circ}32'7.480''\text{BT}$ $1^{\circ}20'26.140''\text{LS}$ sebagai Titik Kartometrik 64.09.02.2004-031.1003-031 dipasang PABU Nomor: $\frac{64.09.02.2004-031}{64.09.02.1003-031}$;
 26. selanjutnya dari titik Batas W.032 mengikuti pertigaan Jalan Perkebunan PT. WKP sampai dengan titik Batas W.033 pada koordinat $116^{\circ}31'26.140''\text{BT}$ $1^{\circ}20'32.920''\text{LS}$ sebagai Titik Kartometrik 64.09.02.2004-032.1003-032 dipasang PABU Nomor: $\frac{64.09.02.2004-032}{64.09.02.1003-032}$;
 27. selanjutnya dari titik Batas W.033 mengikuti pertigaan Jalan Perkebunan PT. WKP sampai dengan titik Batas W.034 pada koordinat $116^{\circ}30'54.430''\text{BT}$ $1^{\circ}21'23.750''\text{LS}$ sebagai Titik Kartometrik 64.09.02.2004-033.1003-033 dipasang PABU Nomor: $\frac{64.09.02.2004-033}{64.09.02.1003-033}$; dan
 28. selanjutnya dari titik Batas W.034 mengikuti pertigaan Jalan Perkebunan PT.WKP pada koordinat $116^{\circ}30'39.100''\text{BT}$ $1^{\circ}21'27.720''\text{LS}$ sebagai Titik Kartometrik 64.09.02.2004-034.1003-034-2002-034 adalah pertigaan Batas antara Desa Bangun Mulya, Kelurahan Waru dan Kelurahan Sesulu, dipasang PABU Nomor: $\frac{64.09.02.2004-034}{64.09.02.1003-034}$ median jalan.
- b. segmen Batas antara Desa Bangun Mulya dengan Desa Sesulu adalah diuraikan sebagai berikut :
1. dimulai dari titik Batas W.034 pada koordinat $116^{\circ}30'39.100''\text{BT}$ $1^{\circ}21'27.720''\text{LS}$ sebagai Titik Kartometrik 64.09.02.2004-034.1003-034-2002-034 adalah Batas pertigaan Jalan Perkebunan PT.WKP /pertigaan Batas antara Desa Bangun Mulyo, Kelurahan Waru dan Kelurahan Sesulu dipasang PABU nomor: $\frac{64.09.02.2004-034}{64.09.02.1003-034}$ 64.09.02.2004-034.1003-034-2002-034;
 2. selanjutnya dari titik Batas W.034 mengikuti pertigaan Jalan Perkebunan PT. WKP sampai dengan titik Batas W.035 pada koordinat $116^{\circ}30'39.100''\text{BT}$ $1^{\circ}21'27.720''\text{LS}$ sebagai Titik Kartometrik 64.09.02.2004-034.1003-034-2002-034, dipasang PABU nomor: $\frac{64.09.02.2004-034}{64.09.02.2002-034}$;
 3. selanjutnya dari titik Batas W.035 mengikuti median Jalan Perkebunan PT. WKP sampai dengan titik Batas W.036 pada koordinat $116^{\circ}31'34.050''\text{BT}$ $1^{\circ}21'50.030''\text{LS}$ sebagai Titik Kartometrik 64.09.02.2004-035.2002-035, dipasang PABU nomor: $\frac{64.09.02.2004-035}{64.09.02.2002-035}$;
 4. selanjutnya dari titik Batas W.036 mengikuti Jembatan Anak Sungai Sesulu sampai dengan titik Batas W.037 pada koordinat $116^{\circ}32'15.146''\text{BT}$ $1^{\circ}21'50.060''\text{LS}$ sebagai Titik Kartometrik 64.09.02.2004-036.2002-036, dipasang PABU nomor: $\frac{64.09.02.2004-036}{64.09.02.2002-036}$;
 5. selanjutnya dari titik Batas W.037 mengikuti Jembatan Anak Sungai Sesulu sampai dengan titik Batas W.038 pada koordinat $116^{\circ}32'27.890''\text{BT}$ $1^{\circ}22'13.070''\text{LS}$ sebagai Titik Kartometrik 64.09.02.2004-037.2002-037, dipasang PABU nomor: $\frac{64.09.02.2004-037}{64.09.02.2002-037}$;

6. selanjutnya dari titik Batas W.038 mengikuti Jembatan Anak Sungai Sesulu sampai dengan titik Batas W.039 pada koordinat $116^{\circ}33'02.849''\text{BT}$ $1^{\circ}22'11.532''\text{LS}$ sebagai Titik Kartometrik 64.09.02.2004-038.2002-038, dipasang PABU nomor: $\frac{64.09.02.2004-038}{64.09.02.2002-038}$
7. selanjutnya dari titik Batas W.039 mengikuti Jembatan Anak Sungai Sesulu sampai dengan titik Batas W.017 pada koordinat $116^{\circ}33'17.070''\text{BT}$ $1^{\circ}22'03.610''\text{LS}$ sebagai Titik Kartometrik 64.09.02.2004-039.2002-039, dipasang PABU nomor: $\frac{64.09.02.2004-039}{64.09.02.2002-039}$
8. selanjutnya dari titik Batas W.017 mengikuti Pintu Air Waduk sampai dengan titik Batas W.016 pada koordinat $116^{\circ}34'57.550''\text{BT}$ $1^{\circ}22'12.390''\text{LS}$ sebagai Titik Kartometrik 64.09.02.2004-017.2002-017, dipasang PABU nomor: $\frac{64.09.02.2004-017}{64.09.02.2002-017}$
9. selanjutnya dari titik Batas W.016 mengikuti sungai sampai dengan titik Batas W.015 pada koordinat $116^{\circ}34'52.890''\text{BT}$ $1^{\circ}22'23.480''\text{LS}$ sebagai Titik Kartometrik 64.09.02.2004-016.2002-016, dipasang PABU nomor: $\frac{64.09.02.2004-016}{64.09.02.2002-016}$
10. selanjutnya dari titik Batas W.015 mengikuti sungai sampai dengan titik Batas W.014 pada koordinat $116^{\circ}35'06.220''\text{BT}$ $1^{\circ}22'30.440''\text{LS}$ sebagai Titik Kartometrik 64.09.02.2004-015.2002-015, dipasang PABU nomor: $\frac{64.09.02.2004-015}{64.09.02.2002-015}$
11. selanjutnya dari titik Batas W.014 mengikuti sungai sampai dengan titik Batas W.013 pada koordinat $116^{\circ}35'17.270''\text{BT}$ $1^{\circ}22'45.600''\text{LS}$ sebagai Titik Kartometrik 64.09.02.2004-014.2002-014, dipasang PABU nomor: $\frac{64.09.02.2004-014}{64.09.02.2002-014}$
12. titik Batas dari titik Batas W.013 mengikuti jembatan sungai sampai dengan titik Batas W.012 pada koordinat $116^{\circ}35'28.580''\text{BT}$ $1^{\circ}22'55.550''\text{LS}$ sebagai Titik Kartometrik 64.09.02.2004-013.2002-013, dipasang PABU nomor: $\frac{64.09.02.2004-013}{64.09.02.2002-013}$
13. selanjutnya dari titik Batas W.012 mengikuti sungai pada koordinat $116^{\circ}35'42.090''\text{BT}$ $1^{\circ}23'06.790''\text{LS}$ sebagai Titik Kartometrik 64.09.02.2004-012.2002-012, dipasang PABU nomor: $\frac{64.09.02.2004-012}{64.09.02.2002-012}$ Sungai.;
14. selanjutnya dari titik Batas W.011 mengikuti jembatan sungai pada Koordinat $116^{\circ}35'53.540''\text{BT}$ $1^{\circ}23'26.580''\text{LS}$ sebagai Titik Kartometrik 64.09.02.2004-011.2002-011, dipasang PABU nomor: $\frac{64.09.02.2004-011}{64.09.02.2002-011}$ sungai atau pertigaan batas yaitu Desa Bangun Mulya, Desa Sesulu dan Kelurahan Waru.;dan
15. selanjutnya dari titik Batas W.010 mengikuti pertigaan Batas yaitu Desa Bangun Mulya, Desa Sesulu dan Kelurahan Waru pada Koordinat $116^{\circ}36'5.810''\text{BT}$ $1^{\circ}23'39.870''\text{LS}$ sebagai Titik Kartometrik 64.09.02.2004-010.2002-010, dipasang PABU nomor: $\frac{64.09.02.2004-010}{64.09.02.2002-010}$ sungai.

Pasal 6

Daftar koordinat titik batas/ Titik Kartometrik Batas Desa dan pilar Batas Desa Bangun Mulya Kecamatan Waru tercantum dalam Lampiran I yang merupakan bagian tidak terpisahkan dari Peraturan Bupati ini.

Pasal 7

Peta segmen Batas antara Desa sebagaimana dimaksud dalam Pasal 5 sampai tercantum dalam Lampiran II dan Lampiran III, yang merupakan bagian tidak terpisahkan dari Peraturan Bupati ini.

Pasal 8

Peta Batas, titik Batas dan garis Batas wilayah administrasi Desa Bangun Mulya Kecamatan Waru tercantum dalam Lampiran IV yang merupakan bagian tidak terpisahkan dari Peraturan Bupati ini.

BAB III

PBU DAN PABU

Pasal 9

Posisi PBU/PABU bersifat tetap dan tidak berubah akibat perubahan nama desa/kelurahan atau nama kecamatan.

Pasal 10

Pembiayaan pembuatan dan pemasangan PBU/PABU pada titik koordinat dibebankan pada Anggaran Pendapatan Dan Belanja Daerah.

BAB IV

HAK MASYARAKAT

Pasal 11

Masyarakat Desa Bangun Mulya dan masyarakat Desa yang berbatasan secara perorangan maupun kelompok dan/atau badan hukum mempunyai hak yang sama untuk melakukan kegiatan berkebun atau berladang atau mendirikan bangunan atau pengalihan hak atas tanah dan bangunan sesuai hak kepemilikannya yang sah.

Pasal 12

- (1) Pengurusan administrasi tanah yang dikelola oleh masyarakat dilakukan sesuai dengan wilayah Batas administrasi Desa, dengan letak tanah dan Batas wilayah Desa.
- (2) Pengurusan administrasi sebagaimana dimaksud pada ayat (1) tidak menghilangkan hak perorangan atau masyarakat atau badan hukum yang sudah dikuasai di atas tanah tersebut.

Pasal 13

- (1) Masing-masing Pemerintah Desa berbatasan yang berbatasan pada titik dan garis Batas tepat pada tengah (*median line*) jalan, sungai, saluran irigasi mempunyai hak yang sama untuk melakukan pemeliharaan dan pemanfaatan.
- (2) Ketentuan mengenai pemeliharaan dan pemanfaatan sebagaimana dimaksud pada ayat (1) diatur dengan Peraturan Bupati.

BAB V

PEMETAAN

Pasal 14

Berdasarkan Batas wilayah administrasi Desa yang telah ditetapkan Pemerintah Desa dapat menetapkan dan memetakan;

- a. peta administari : dusun, rukun tetangga (RT) dan kelompok tani;
- b. peta potensi : permukiman, tambak, persawahan, perkebunan, dan sebagainya;
- c. peta aset desa : tanah kas desa (TKD), lapangan, kuburan, dll; dan
- d. lain-lain : sesuai keperluan.

BAB VI

KETENTUAN PENUTUP

Pasal 15

Pemasangan PBU/PABU sebagaimana dimaksud dalam Pasal 10 dilaksanakan paling lama 2 (dua) tahun terhitung sejak Peraturan Bupati ini diundangkan.

Pasal 16

Peraturan Bupati ini mulai berlaku pada tanggal diundangkan.

Agar setiap orang mengetahuinya, memerintahkan pengundangan Peraturan Bupati ini dengan penempatannya dalam Berita Daerah Kabupaten Penajam Paser Utara.

Ditetapkan di Penajam
pada tanggal 24 November 2025
BUPATI PENAJAM PASER UTARA,

Ttd

MUDYAT NOOR

Diundangkan di Penajam
pada tanggal 24 November 2025

SEKRETARIS DAERAH KABUPATEN PENAJAM PASER UTARA,

Ttd

TOHAR

BERITA DAERAH KABUPATEN PENAJAM PASER UTARA TAHUN 2025 NOMOR 49.

Salinan sesuai dengan aslinya
SEKRETARIAT DAERAH
KABUPATEN PENAJAM PASER UTARA
Kepala Bagian Hukum,



Pitono, S.H., M.H.
NIP. 19730117 200604 1 008

LAMPIRAN I
PERATURAN BUPATI PENAJAM PASER UTARA
NOMOR 49 TAHUN 2025
TENTANG
PENETAPAN DAN PENEKASAN BATAS DESA BANGUN
MULYA KECAMATAN WARU

DAFTAR KOORDINAT
TITIK BATAS/TITIK KARTOMETRIK BATAS DESA DAN PILAR BATAS DESA/KELURAHAN
DESA BANGUN MULYA KECAMATAN WARU

NO	TITIK		NO. PILAR	KOORDINAT			
	TB	TITIK KARTOMETRIK		GEOGRAFIS		DECIMAL DEGREES	
				BT	LS	X(meter)	Y(meter)
1	W.001	64.09.02.2004-001.1003-02-2002-001	64.09.02.2004-001	116° 36' 05.810" E	1° 23' 39.870" S	116.601614	-1.394408
2	W.002	64.09.02.2004-002.1003-002	64.09.02.2004-002	116° 36' 15.450" E	1° 23' 32.090" S	116.604292	-1.392247
3	W.003	64.09.02.2004-003.1003-003	64.09.02.2004-003	116° 36' 28.700" E	1° 23' 24.320" S	116.607972	-1.390089
4	W.004	64.09.02.2004-004.1003-004	64.09.02.2004-004	116° 36' 37.460" E	1° 23' 18.690" S	116.610406	-1.388525
5	W.005	64.09.02.2004-005.1003-005	64.09.02.2004-005	116° 36' 42.630" E	1° 23' 04.390" S	116.611842	-1.384553
6	W.006	64.09.02.2004-006.1003-006	64.09.02.2004-006	116° 36' 45.210" E	1° 23' 03.420" S	116.612558	-1.384283
7	W.007	64.09.02.2004-007.1003-007	64.09.02.2004-007	116° 36' 44.350" E	1° 23' 01.180" S	116.612319	-1.383661
8	W.008	64.09.02.2004-008.1003-008	64.09.02.2004-008	116° 36' 47.000" E	1° 23' 00.190" S	116.613056	-1.383386
9	W.009	64.09.02.2004-009.1003-009	64.09.02.2004-009	116° 36' 47.510" E	1° 23' 01.470" S	116.613197	-1.383742
10	W.010	64.09.02.2004-010.1003-010	64.09.02.2004-010	116° 37' 17.940" E	1° 22' 48.980" S	116.621650	-1.380272
11	W.018	64.09.02.2004-018.1003-018	64.09.02.2004-011	116° 37' 09.100" E	1° 22' 27.590" S	116.619194	-1.374331
12	W.019	64.09.02.2004-019.1003-019	64.09.02.2004-012	116° 37' 07.570" E	1° 22' 20.710" S	116.618769	-1.372419

13	W.020	64.09.02.2004-020.1003-020	64.09.02.2004-013	116° 37' 04.490" E	1° 22' 16.500" S	116.617914	-1.371250
14	W.021	64.09.02.2004-021.1003-021	64.09.02.2004-014	116° 37' 01.790" E	1° 22' 08.590" S	116.617164	-1.369053
15	W.022	64.09.02.2004-022.1003-022	64.09.02.2004-015	116° 36' 58.520" E	1° 21' 57.020" S	116.616256	-1.365839
16	W.023	64.09.02.2004-023.1003-023	64.09.02.2004-016	116° 36' 34.440" E	1° 21' 47.340" S	116.609567	-1.363150
17	W.024	64.09.02.2004-024.1003-024	64.09.02.2004-017	116° 36' 28.650" E	1° 21' 23.750" S	116.607958	-1.356597
18	W.025	64.09.02.2004-025.1003-025	64.09.02.2004-018	116° 36' 6.680" E	1° 21' 23.700" S	116.601856	-1.356583
19	W.026	64.09.02.2004-026.1003-026	64.09.02.2004-019	116° 35' 56.150" E	1° 21' 49.510" S	116.598931	-1.363753
20	W.027	64.09.02.2004-027.1003-027	64.09.02.2004-020	116° 35' 24.400" E	1° 21' 25.620" S	116.590111	-1.357117
21	W.028	64.09.02.2004-028.1003-028	64.09.02.2004-021	116° 35' 7.080" E	1° 21' 13.550" S	116.585300	-1.353764
22	W.029	64.09.02.2004-029.1003-029	64.09.02.2004-022	116° 33' 6.980" E	1° 20' 20.360" S	116.551939	-1.338989
23	W.030	64.09.02.2004-030.1003-030	64.09.02.2004-023	116° 32' 32.460" E	1° 20' 29.440" S	116.542350	-1.341511
24	W.031	64.09.02.2004-031.1003-031	64.09.02.2004-024	116° 32' 7.480" E	1° 20' 26.140" S	116.535411	-1.340594
25	W.032	64.09.02.2004-032.1003-032	64.09.02.2004-025	116° 31' 26.140" E	1° 20' 32.920" S	116.523928	-1.342478
26	W.033	64.09.02.2004-033.1003-033	64.09.02.2004-026	116° 30' 54.430" E	1° 21' 23.750" S	116.515119	-1.356597
27	W.034	64.09.02.2004-034.1003-034-2002-034	64.09.02.2004-027	116° 30' 39.100" E	1° 21' 27.720" S	116.510861	-1.357700
28	W.035	64.09.02.2004-035.2002-035	64.09.02.2004-035	116° 31' 34.050" E	1° 21' 50.030" S	116.526125	-1.363897
29	W.036	64.09.02.2004-036.2002-036	64.09.02.2004-036	116° 32' 15.146" E	1° 21' 50.060" S	116.537541	-1.363906
30	W.037	64.09.02.2004-037.2002-037	64.09.02.2004-037	116° 32' 27.890" E	1° 22' 13.070" S	116.541081	-1.370297
31	W.038	64.09.02.2004-038.2002-038	64.09.02.2004-038	116° 33' 02.849" E	1° 22' 11.532" S	116.550791	-1.369870
32	W.039	64.09.02.2004-039.2002-039	64.09.02.2004-039	116° 33' 17.070" E	1° 22' 03.610" S	116.554742	-1.367669
33	W.017	64.09.02.2004-017.2002-017	64.09.02.2004-017	116° 34' 57.550" E	1° 22' 12.390" S	116.582653	-1.370108
34	W.016	64.09.02.2004-016.2002-016	64.09.02.2004-016	116° 34' 52.890" E	1° 22' 23.480" S	116.581358	-1.373189
35	W.015	64.09.02.2004-015.2002-015	64.09.02.2004-015	116° 35' 06.220" E	1° 22' 30.440" S	116.585061	-1.375122

36	W.014	64.09.02.2004-014.2002-014	64.09.02.2004-014	116° 35' 17.270" E	1° 22' 45.600" S	116.588131	-1.379333
37	W.013	64.09.02.2004-013.2002-013	64.09.02.2004-013	116° 35' 28.580" E	1° 22' 55.550" S	116.591272	-1.382097
38	W.012	64.09.02.2004-012.2002-012	64.09.02.2004-012	116° 35' 42.090" E	1° 23' 06.790" S	116.595025	-1.385219
39	W.011	64.09.02.2004-011.2002-011	64.09.02.2002-011	116° 35' 53.540" E	1° 23' 26.580" S	116.598206	-1.390717
40	W-001	64.09.02.2004-001.20012-001-1003-001	64.09.02.2002-001	116° 36' 5.810" E	1° 23' 39.870" S	116.601614	-1.394408

BUPATI PENAJAM PASER UTARA,

Ttd

MUDYAT NOOR

Salinan sesuai dengan aslinya
SEKRETARIAT DAERAH
KABUPATEN PENAJAM PASER UTARA
Kepala Bagian Hukum,



Pitono, S.H., M.H.
NIP. 19730117 200604 1 008

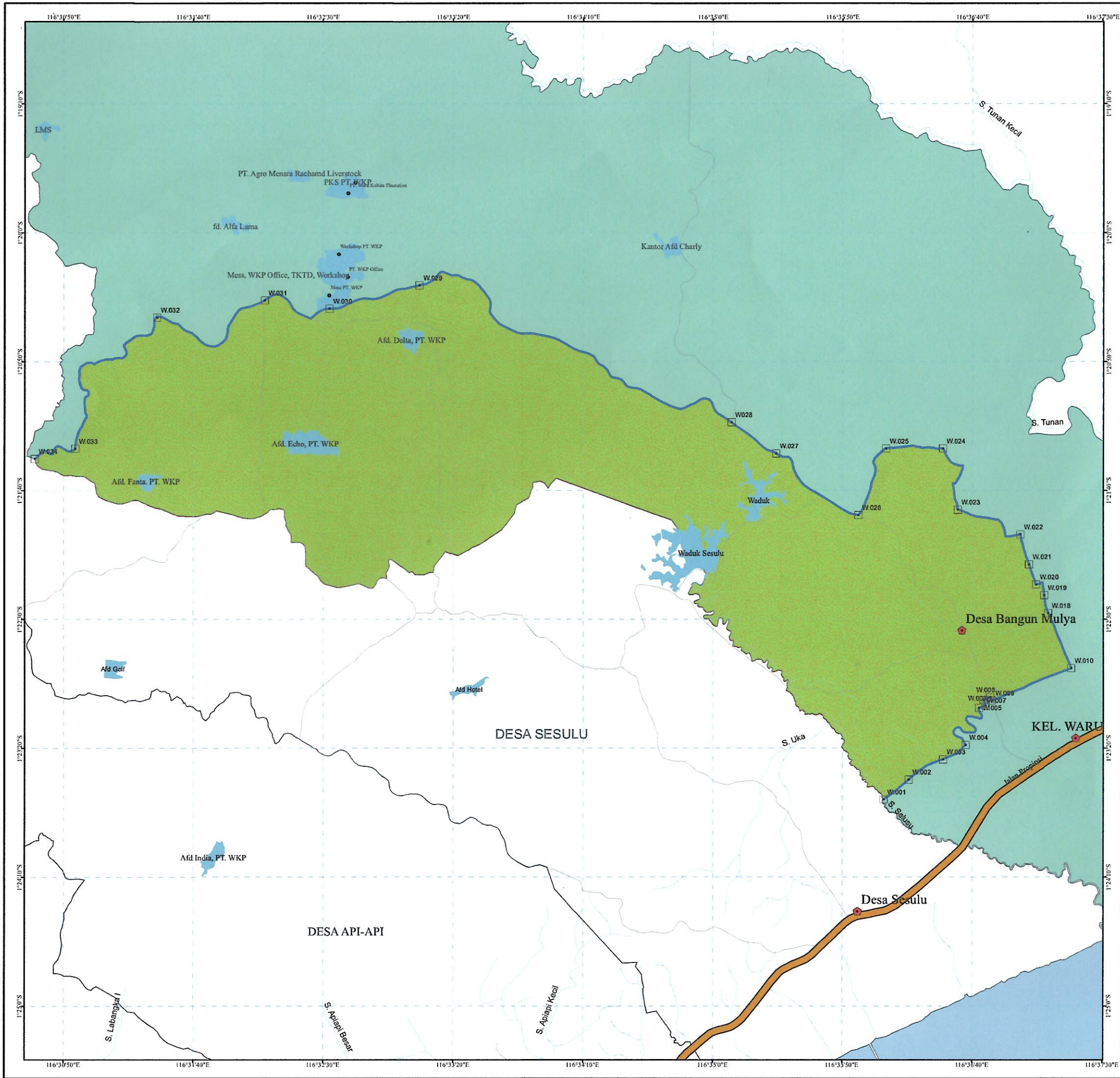

LAMPIRAN II
 PERATURAN BUPATI PENAJAM PASER UTARA
 NOMOR : 49
 TAHUN : 2025
 TENTANG : PENETAPAN DAN PENEGASAN BATAS WILAYAH
 DESA BANGUN MULYA KECAMATAN WARU
 KABUPATEN PENAJAM PASER UTARA

**PENETAPAN DAN PENEGASAN BATAS DESA / KELURAHAN
 SEGMENT BATAS DESA BANGUN MULYA - KELURAHAN WARU**

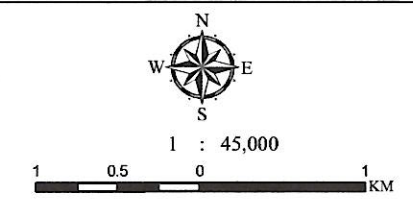

PEMERINTAH KABUPATEN PENAJAM PASER UTARA
SEKRETARIAT DAERAH
 Jl. Provinsi KM. 09 Kompleks Pemerintahan Gedung Utama Nipah Nipah,
 Penajam Paser Utara, Kalimantan Timur 76142, Telepon (0542) 7211495
 Laman setda.penajamkab.go.id, Pos-el humas@penajamkab.go.id

Proyeksi : Universal Transverse Mercator (UTM)
 Sistem Grid Geografi dan Grid Universal Transverse Mercator
 Zona UTM : 50 S

KETERANGAN

- Kantor Desa/Kelurahan
- TB Segmen Desa Bangun Mulya - Kelurahan Waru
- Segmen Desa Bangun Mulya - Kelurahan Waru
- Desa Bangun Mulya
- Kelurahan Waru
- Perairan
- Jalan Propinsi
- Jalan Kecamatan Penajam

DIAGRAM LOKASI

**DAFTAR KOORDINAT TITIK BATAS
 SEGMENT BATAS DESA BANGUN MULYA - KELURAHAN WARU**

NO.	TB	KOORDINAT		NO.	TB	KOORDINAT	
		BT	LS			BT	LS
1	W-001	116° 36' 05.810" E	1° 23' 39.870" S	15	W-022	116° 36' 58.520" E	1° 21' 57.020" S
2	W-002	116° 36' 15.450" E	1° 23' 32.090" S	16	W-023	116° 36' 34.440" E	1° 21' 47.340" S
3	W-003	116° 36' 28.700" E	1° 23' 24.320" S	17	W-024	116° 36' 28.650" E	1° 21' 23.750" S
4	W-004	116° 36' 37.460" E	1° 23' 18.690" S	18	W-025	116° 36' 06.680" E	1° 21' 23.700" S
5	W-005	116° 36' 42.630" E	1° 23' 04.390" S	19	W-026	116° 35' 56.150" E	1° 21' 49.510" S
6	W-006	116° 36' 45.210" E	1° 23' 03.420" S	20	W-027	116° 35' 24.400" E	1° 21' 25.620" S
7	W-007	116° 36' 44.350" E	1° 23' 01.180" S	21	W-028	116° 35' 07.080" E	1° 21' 13.550" S
8	W-008	116° 36' 47.000" E	1° 23' 00.190" S	22	W-029	116° 35' 06.980" E	1° 21' 20.360" S
9	W-009	116° 36' 47.510" E	1° 23' 01.470" S	23	W-030	116° 32' 32.460" E	1° 21' 29.440" S
10	W-010	116° 37' 17.940" E	1° 22' 48.980" S	24	W-031	116° 32' 07.480" E	1° 21' 26.140" S
11	W-018	116° 37' 09.100" E	1° 22' 27.590" S	25	W-032	116° 31' 26.140" E	1° 21' 32.920" S
12	W-019	116° 37' 07.570" E	1° 22' 20.710" S	26	W-033	116° 30' 54.430" E	1° 21' 23.750" S
13	W-020	116° 37' 04.490" E	1° 22' 16.500" S	27	W-034	116° 30' 39.100" E	1° 21' 27.720" S
14	W-021	116° 37' 01.790" E	1° 22' 08.590" S				

BUPATI PENAJAM PASER UTARA

MUDYAT NOOR

SUMBER DATA :

1. Penetapan dan Penegasan Batas Desa / Kelurahan
2. Sejarah Desa / Kelurahan
3. Peta Administrasi Pemerintah Kabupaten Penajam Paser Utara

PENATAAN WILAYAH DAN PERBATASAN
 BAGIAN PEMERINTAHAN
 SEKRETARIAT KABUPATEN PENAJAM PASER UTARA

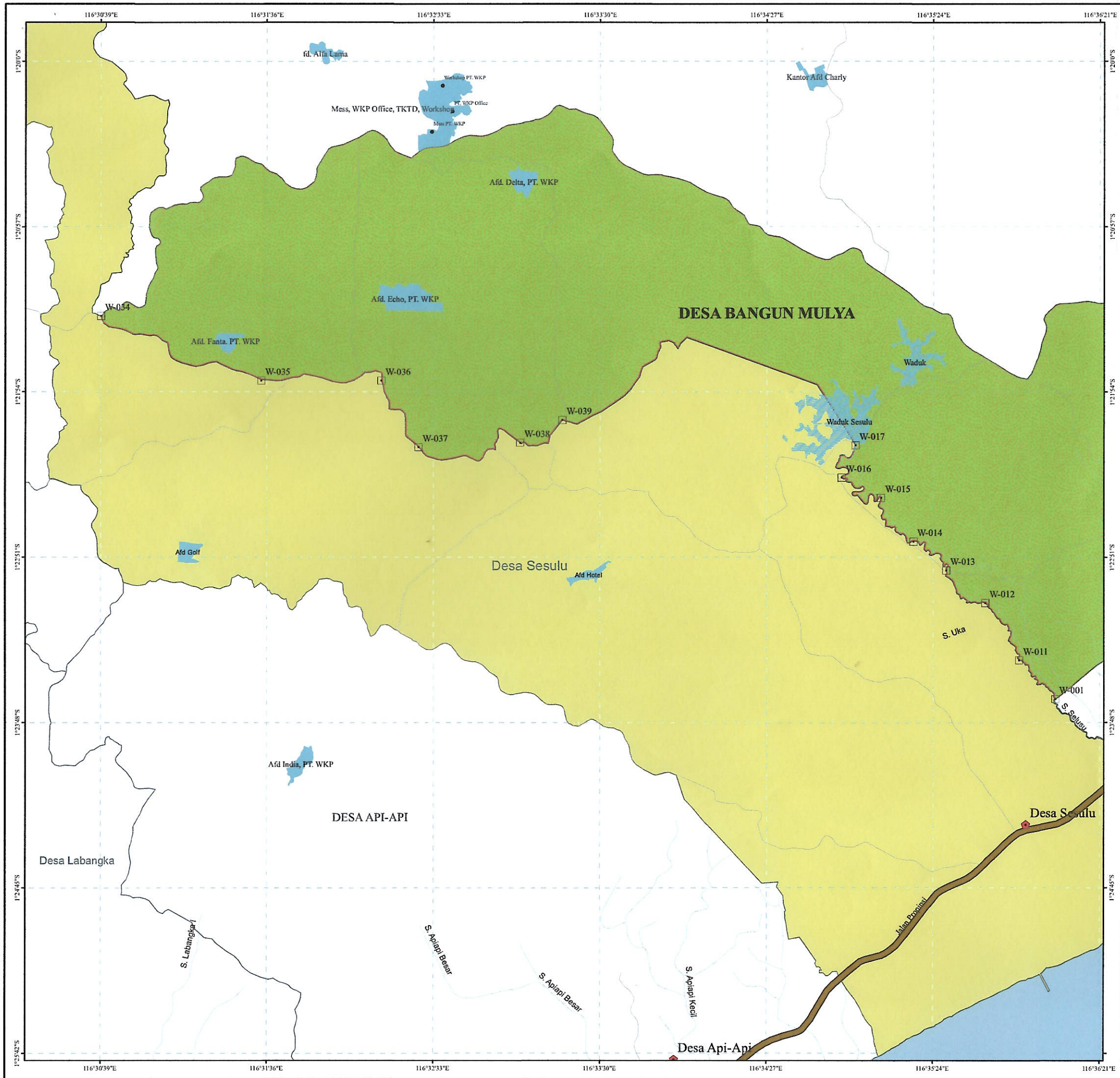

LAMPIRAN III
 PERATURAN BUPATI PENAJAM PASER UTARA
 NOMOR : 49
 TAHUN : 2025
 TENTANG : PENETAPAN DAN PENEGASAN BATAS WILAYAH
 DESA BANGUN MULYA KECAMATAN WARU
 KABUPATEN PENAJAM PASER UTARA

**PENETAPAN DAN PENEGASAN BATAS DESA / KELURAHAN
 SEGMENT BATAS DESA BANGUN MULYA - DESA SESULU**

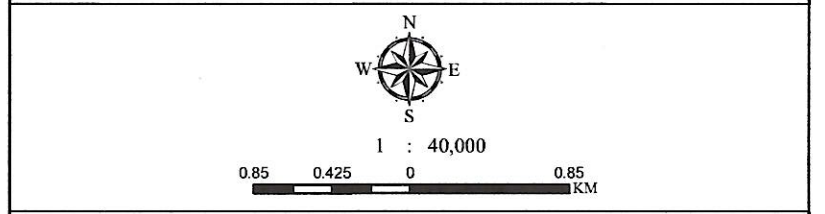

PEMERINTAH KABUPATEN PENAJAM PASER UTARA
SEKRETARIAT DAERAH
 Jl. Provinsi KM. 09 Kompleks Pemerintahan Gedung Utama Nipah Nipah,
 Penajam Paser Utara, Kalimantan Timur 76142, Telepon (0542) 7211495
 Laman setda.penajamkab.go.id, Pos-el humas@penajamkab.go.id

Proyeksi : Universal Transverse Mercator (UTM)
 Sistem Grid Geografi dan Grid Universal Transverse Mercator
 Zona UTM : 50 S

KETERANGAN

- Kantor Desa/Kelurahan
- TB Segmen Desa Bangun Mulya - Desa Sesulu
- Segmen Desa Bangun Mulya - Desa Sesulu
- Desa Bangun Mulya
- Desa Sesulu
- Perairan
- Jalan Propinsi
- Jalan Kecamatan Penajam

DIAGRAM LOKASI

**DAFTAR KOORDINAT TITIK BATAS
 SEGMENT BATAS DESA BANGUN MULYA - DESA SESULU**

NO.	TB	KOORDINAT		NO.	TB	KOORDINAT	
		BT	LS			BT	LS
1	W-034	116° 30' 39.100"	E 1° 21' 27.720" S	8	W-016	116° 34' 52.890"	E 1° 22' 23.480" S
2	W-035	116° 31' 34.050"	E 1° 21' 50.030" S	9	W-015	116° 35' 06.220"	E 1° 22' 30.440" S
3	W-036	116° 32' 15.146"	E 1° 21' 50.060" S	10	W-014	116° 35' 17.270"	E 1° 22' 45.600" S
4	W-037	116° 33' 02.849"	E 1° 22' 11.532" S	11	W-013	116° 35' 28.580"	E 1° 22' 55.550" S
5	W-038	116° 32' 27.890"	E 1° 22' 13.070" S	12	W-012	116° 35' 42.090"	E 1° 23' 06.790" S
6	W-039	116° 33' 17.070"	E 1° 22' 03.610" S	13	W-011	116° 35' 53.540"	E 1° 23' 26.580" S
7	W-017	116° 34' 57.550"	E 1° 22' 12.390" S	14	W-001	116° 36' 05.810"	E 1° 23' 39.870" S

BUPATI PENAJAM PASER UTARA

MUDYAT NOOR

- SUMBER DATA :**
1. Penetapan dan Penegasan Batas Desa / Kelurahan
 2. Sejarah Desa / Kelurahan
 3. Peta Administrasi Pemerintah Kabupaten Penajam Paser Utara

PENATAAN WILAYAH DAN PERBATASAN
 BAGIAN PEMERINTAHAN
 SEKRETARIAT KABUPATEN PENAJAM PASER UTARA

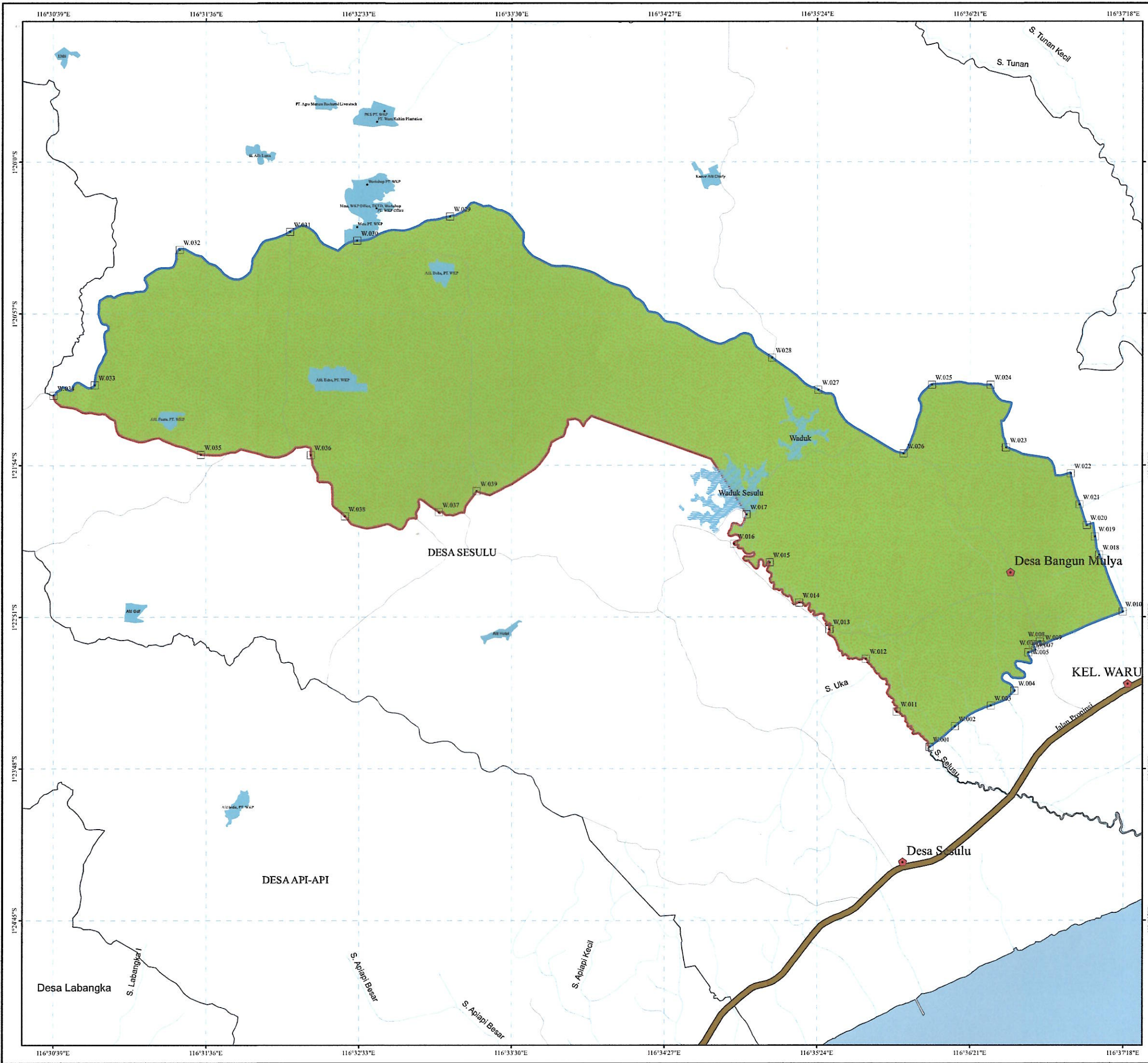

LAMPIRAN IV
 PERATURAN BUPATI PENAJAM PASER UTARA
 NOMOR : 49
 TAHUN : 2025
 TENTANG : PENETAPAN DAN PENEGASAN BATAS WILAYAH
 DESA BANGUN MULYA KECAMATAN WARU
 KABUPATEN PENAJAM PASER UTARA

**PETA BATAS DESA/KELURAHAN
 DESA BANGUN MULYA**

64.09.02.2004

DESA BANGUN MULYA
 KECAMATAN WARU
 KABUPATEN PENAJAM PASER UTARA

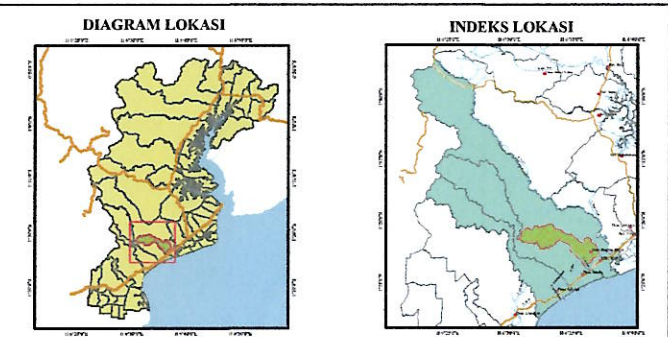
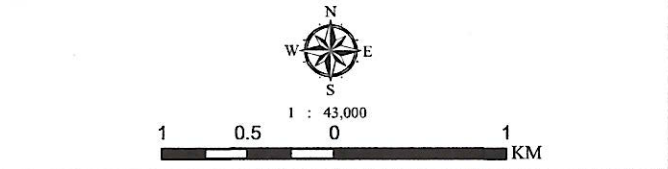

Proyeksi : Universal Transverse Mercator (UTM)
 Sistem Grid Geografi dan Grid Universal Transverse Mercator
 Zona UTM : 50 S

PEMERINTAH KABUPATEN PENAJAM PASER UTARA
SEKRETARIAT DAERAH
 Jl. Provinsi KM. 09 Kompleks Pemerintahan Gedung Utama Nipah Nipah,
 Penajam Paser Utara, Kalimantan Timur 76142, Telepon (0542) 7211495
 Laman setda.penajamkab.go.id, Pos-el humas@penajamkab.go.id

Administrasi	Batas Kelurahan	Jaringan Jalan / Sungai
Kantor Desa/Kel	TB - Desa Bangun Mulya	Jalan Propinsi
Desa Bangun Mulya	Segmen Desa Bangun Mulya - Kelurahan Waru	Jalan Kec. Penajam
Desa Bangun Mulya - Desa Sesulu	Perairan	

**DAFTAR KOORDINAT TITIK BATAS
 DESA BANGUN MULYA**

No	TB	SEKELUPA		SEKELUPA			
		Titik	IS	Titik	IS		
1	W.001	116°31'05.810"E	1°22'30.830"S	25	W.020	116°31'05.810"E	1°22'30.830"S
2	W.002	116°31'15.480"E	1°22'30.830"S	26	W.021	116°31'15.480"E	1°22'30.830"S
3	W.003	116°31'26.780"E	1°22'30.830"S	27	W.022	116°31'26.780"E	1°22'30.830"S
4	W.004	116°31'37.400"E	1°22'30.830"S	28	W.023	116°31'37.400"E	1°22'30.830"S
5	W.005	116°31'48.300"E	1°22'30.830"S	29	W.024	116°31'48.300"E	1°22'30.830"S
6	W.006	116°31'59.300"E	1°22'30.830"S	30	W.025	116°31'59.300"E	1°22'30.830"S
7	W.007	116°32'10.300"E	1°22'30.830"S	31	W.026	116°32'10.300"E	1°22'30.830"S
8	W.008	116°32'21.300"E	1°22'30.830"S	32	W.027	116°32'21.300"E	1°22'30.830"S
9	W.009	116°32'32.300"E	1°22'30.830"S	33	W.028	116°32'32.300"E	1°22'30.830"S
10	W.010	116°32'43.300"E	1°22'30.830"S	34	W.029	116°32'43.300"E	1°22'30.830"S
11	W.011	116°32'54.300"E	1°22'30.830"S	35	W.030	116°32'54.300"E	1°22'30.830"S
12	W.012	116°33'05.300"E	1°22'30.830"S	36	W.031	116°33'05.300"E	1°22'30.830"S
13	W.013	116°33'16.300"E	1°22'30.830"S	37	W.032	116°33'16.300"E	1°22'30.830"S
14	W.014	116°33'27.300"E	1°22'30.830"S	38	W.033	116°33'27.300"E	1°22'30.830"S
15	W.015	116°33'38.300"E	1°22'30.830"S	39	W.034	116°33'38.300"E	1°22'30.830"S
16	W.016	116°33'49.300"E	1°22'30.830"S	40	W.035	116°33'49.300"E	1°22'30.830"S
17	W.017	116°34'00.300"E	1°22'30.830"S	41	W.036	116°34'00.300"E	1°22'30.830"S
18	W.018	116°34'11.300"E	1°22'30.830"S	42	W.037	116°34'11.300"E	1°22'30.830"S
19	W.019	116°34'22.300"E	1°22'30.830"S	43	W.038	116°34'22.300"E	1°22'30.830"S
20	W.020	116°34'33.300"E	1°22'30.830"S	44	W.039	116°34'33.300"E	1°22'30.830"S
21	W.021	116°34'44.300"E	1°22'30.830"S	45	W.040	116°34'44.300"E	1°22'30.830"S

BUPATI PENAJAM PASER UTARA

 MUDYAT NOOR

SUMBER DATA :
 1. Penetapan dan Penegasan Batas Desa / Kelurahan
 2. Sejarah Desa / Kelurahan
 3. Peta Administrasi Pemerintah Kabupaten Penajam Paser Utara

PENATAAN WILAYAH DAN PERBATASAN
 BAGIAN PEMERINTAHAN
 SEKRETARIAT KABUPATEN PENAJAM PASER UTARA