

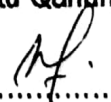

QANUN
KABUPATEN BIREUEN
NOMOR 45 TAHUN 2004
TENTANG
PEMBENTUKAN, SUSUNAN ORGANISASI DAN TATA KERJA
PEMERINTAH KECAMATAN SIMPANG MAMPLAM
KABUPATEN BIREUEN
BISMILLAHIRAHMANIRRAHIM
DENGAN RAHMAT ALLAH YANG MAHA KUASA
BUPATI BIREUEN,

- Menimbang** :
- a. bahwa perkembangan dan kemajuan Kabupaten Bireuen pada umumnya serta Kecamatan Samalanga pada khususnya dan adanya aspirasi yang berkembang dalam masyarakat, perlu diimbangi dengan peningkatan penyelenggaraan pemerintahan, pelaksanaan pembangunan dan pembinaan kemasyarakatan guna menjamin perkembangan dan kemajuan dimaksud;
 - b. bahwa pembentukan Kecamatan Simpang Mamplam akan dapat mendorong peningkatan pelayanan di bidang pemerintahan, pembangunan dan kemasyarakatan kepada masyarakat di wilayah Kecamatan tersebut;
 - c. bahwa berdasarkan hal tersebut dan memperhatikan perkembangan jumlah penduduk, luas wilayah dan jumlah Desa/kelurahan di Kecamatan Samalanga Kabupaten Bireuen, dipandang perlu membentuk Kecamatan Simpang Mamplam sebagai pemekaran dari Kecamatan Samalanga;
 - d. bahwa untuk maksud tersebut, perlu ditetapkan dalam suatu Qanun.

Mengingat

- Mengingat** :
1. Undang-undang Nomor 8 Tahun 1974 tentang Pokok-pokok Kepegawaian (Lembaran Negara Tahun 1974 Nomor 55, Tambahan Lembaran Negara Nomor 3041);
 2. Undang-undang Nomor 22 Tahun 1999 tentang Pemerintahan Daerah (Lembaran Negara Tahun 1999 Nomor 60, Tambahan Lembaran Negara Nomor 3839);
 3. Undang-undang Nomor 25 Tahun 1999 tentang Perimbangan Keuangan Antara Pemerintah Pusat dan Daerah (Lembaran Negara Tahun 1999 Nomor 72, Tambahan Lembaran Negara Nomor 3848);
 4. Undang-undang Nomor 43 Tahun 1999 tentang Perubahan Atas Undang-undang Nomor 8 Tahun 1974 tentang Pokok-pokok Kepegawaian (Lembaran Negara Tahun 1999 Nomor 169, Tambahan Lembaran Negara Nomor 3890);
 5. Undang-undang Nomor 44 Tahun 1999 tentang Penyelenggaraan Keistimewaan Propinsi Daerah Istimewa Aceh (Lembaran Negara Tahun 1999 Nomor 172, Tambahan Lembaran Negara Nomor 3893);
 6. Undang-undang Nomor 48 Tahun 1999 tentang Pembentukan Kabupaten Bireuen dan Kabupaten Simeulue (Lembaran Negara Tahun 1999 Nomor 176, Tambahan Lembaran Negara Nomor 3897);
 7. Undang-undang Nomor 8 Tahun 2000 tentang Perubahan Atas Undang-undang Nomor 48 Tahun 1999 tentang Pembentukan Kabupaten Bireuen dan Kabupaten Simeulue (Lembaran Negara Tahun 2000 Nomor 75, Tambahan Lembaran Negara Nomor 3963);

8. Undang

8. Undang-undang Nomor 18 Tahun 2001 tentang Otonomi Khusus Bagi Propinsi Daerah Istimewa Aceh Sebagai Provinsi Nanggroe Aceh Darussalam (Lembaran Negara Tahun 2001 Nomor 114, Tambahan Lembaran Negara Nomor 4134);
9. Peraturan Pemerintah Nomor 6 Tahun 1988 tentang Koordinasi Kegiatan Instansi Vertikal di Daerah (Lembaran Negara Tahun 1988 Nomor 10, Tambahan Lembaran Negara Nomor 3375);
10. Peraturan Pemerintah Nomor 25 Tahun 2000 tentang Kewenangan Pemerintah dan Kewenangan Propinsi sebagai Daerah Otonom (Lembaran Negara Tahun 2000 Nomor 54, Tambahan Lembaran Negara Nomor 3952);
11. Peraturan Pemerintah Nomor 100 Tahun 2000 tentang Pengangkatan Pegawai Negeri Sipil Dalam Jabatan Struktural (Lembaran Negara Tahun 2000 Nomor 197, Tambahan Lembaran Negara Nomor 4018);
12. Peraturan Pemerintah Nomor 8 Tahun 2003 tentang Pedoman Organisasi Perangkat Daerah (Lembaran Negara Tahun 2003 Nomor 14, Tambahan Lembaran Negara 4262);
13. Peraturan Pemerintah Nomor 9 Tahun 2003 tentang Wewenang Pengangkatan, Pemindahan dan Pemberhentian Pegawai Negeri Sipil (Lembaran Negara Tahun 2003 Nomor 15, Tambahan Lembaran Negara Nomor 4263);
14. Keputusan Presiden Nomor 44 Tahun 1999 tentang Teknik Penyusunan Peraturan Perundang-undangan dan Bentuk Rancangan Undang-undang, Rancangan Peraturan Pemerintah dan Rancangan Keputusan Presiden (Lembaran Negara Tahun 1999 Nomor 70);

15. Keputusan

15. Keputusan Menteri Dalam Negeri Nomor 4 Tahun 2000 tentang Pedoman Pembentukan Kecamatan;
16. Keputusan Bersama Menteri Pendayagunaan Aparatur Negara dan Menteri Dalam Negeri Nomor 01/SKB/M.PAN/4/2003 dan Nomor 17 Tahun 2003 tentang Petunjuk Pelaksanaan Peraturan Pemerintah Nomor 8 Tahun 2003 tentang Pedoman Organisasi Perangkat Daerah dan Peraturan Pemerintah Nomor 9 Tahun 2003 tentang Wewenang Pengangkatan, Pemindahan, dan Pemberhentian Pegawai Negeri Sipil;
17. Qanun Kabupaten Bireuen Nomor 19 Tahun 2002 tentang Pembentukan, Susunan Organisasi dan Tata Kerja Pemerintah Kecamatan Samalanga Kabupaten Bireuen.

**Dengan Persetujuan
DEWAN PERWAKILAN RAKYAT DAERAH KABUPATEN BIREUEN**

MEMUTUSKAN :

Menetapkan : QANUN KABUPATEN BIREUEN TENTANG PEMBENTUKAN, SUSUNAN ORGANISASI DAN TATA KERJA PEMERINTAH KECAMATAN SIMPANG MAMPLAM KABUPATEN BIREUEN.

BAB I

KETENTUAN UMUM

Pasal 1

Dalam Qanun ini yang dimaksud dengan:

1. Daerah adalah Kabupaten Bireuen;
2. Pemerintahan Daerah adalah Kepala Daerah beserta Perangkat Daerah Otonom yang lain sebagai Badan Eksekutif Daerah;

3. Kecamatan 

3. Kecamatan adalah wilayah kerja Camat sebagai Perangkat Daerah Kabupaten Bireuen;
4. Camat adalah Camat Simpang Mamplam;
5. Sekretaris Kecamatan adalah Sekretaris Camat Simpang Mamplam;
6. Perangkat Kecamatan adalah Organisasi/Lembaga pada Pemerintah Kecamatan yang bertanggung jawab kepada Camat dan membantu Camat dalam menyelenggarakan roda Pemerintahan di Kecamatan;
7. Mukim adalah Kesatuan masyarakat hukum adat dalam Propinsi Daerah Istimewa Aceh yang terdiri dari gabungan beberapa Gampong yang mempunyai batas-batas wilayah tertentu dan harta kekayaan sendiri berkedudukan langsung dibawah Sagoe Cut yang dipimpin oleh Imum Mukim;
8. Imum Mukim adalah Pimpinan kesatuan masyarakat hukum adat yang bertugas mengkoordinasikan tugas Pemerintahan Gampong menurut Undang-undang Nomor 18 Tahun 2001 tentang Otonomi Khusus Bagi Propinsi Daerah Istimewa Aceh Sebagai Provinsi Nanggroe Aceh Darussalam;
9. Gampong adalah Suatu wilayah yang ditempati oleh sejumlah penduduk yang merupakan suatu kesatuan masyarakat hukum yang memiliki kewenangan untuk mengatur dan mengurus kepentingan masyarakat;
10. Geuchiek/Lurah adalah Geuchiek/Lurah dalam Wilayah Simpang Mamplam.

BAB II

PEMBENTUKAN, LUAS WILAYAH, JUMLAH PENDUDUK DAN IBUKOTA

Pasal 2

Dengan Qanun ini dibentuk Kecamatan Simpang Mamplam dalam Wilayah Kabupaten Bireuen.

Pasal 

Pasal 3

Kecamatan Simpang Mamplam berasal dari sebagian wilayah Kecamatan Samalanga dengan luas wilayah 150 Km², dan jumlah penduduk 22,094 jiwa yang terdiri dari 3 (tiga) Mukim dan 38 (tiga puluh delapan) Gampong.

Pasal 4

Mukim-mukim dalam Kecamatan Simpang Mamplam sebagaimana tersebut pada Pasal 3, yaitu :

- Mukim Tiga;
- Mukim Tgk. Di le Rhob;
- Mukim Tambue.

Pasal 5

Gampong-gampong dalam Kecamatan Simpang Mamplam sebagaimana tersebut pada Pasal 3, yaitu :

Mukim Tiga :

1. Gampong Rheum Barat.
2. Gampong Rheum Baroh.
3. Gampong Rheum Timu.
4. Gampong Blang Kuta Coh.
5. Gampong Blang Kuta Dua Meunasah.
6. Gampong Lancang.
7. Gampong Blang Teumulek.
8. Gampong Meunasah Mesjid.
9. Gampong Jurong Binjee.
10. Gampong Blang Mane Dua Meunasah.

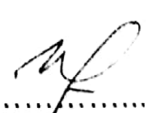
11. Gampong 

11. Gampong Blang Mane Barat.
12. Gampong Balee.
13. Gampong Pulo Dapong.
14. Gampong Arongan.
15. Gampong Meunasah Mamplam.

Mukim Tgk. Di le Rhob :

16. Gampong Ceurucok.
17. Gampong le Rhob Glumpang.
18. Gampong le Rhob Barat.
19. Gampong le Rhob Timu.
20. Gampong le Rhob Babah Lueng.
21. Gampong Glee Meudong.
22. Gampong Pulo Drien.
23. Gampong Meunasah Dayah.
24. Gampong Cot Trieng.
25. Gampong Krueng Meuseugob.
26. Gampong Lhok Tanoh.

Mukim Tambue :

27. Gampong Blang Tambue.
28. Gampong Keude Tambue.
29. Gampong Meunasah Asan.
30. Gampong Peunelet Tunong.
31. Gampong Cure Tunong.
32. Gampong Cure Baroh.
33. Gampong Peunelet Baroh.

34. Gampong

34. Gampong Ulee Kareung.
35. Gampong Blang Panyang.
36. Gampong Calok.
37. Gampong Alue Leuhob.
38. Gampong Paku.

Pasal 6

Dengan dibentuknya Kecamatan Simpang Mamplam sebagaimana dimaksud pada Pasal 2, Wilayah Kecamatan Samalanga dikurangi dengan wilayah Kecamatan Simpang Mamplam sebagaimana dimaksud dalam Pasal 3.

Pasal 7

- (1) Kecamatan Simpang Mamplam mempunyai batas Wilayah sebagai berikut:
 - a. Sebelah Utara dengan Selat Malaka;
 - b. Sebelah Selatan dengan Kabupaten Bener Meriah;
 - c. Sebelah Barat dengan Kecamatan Samalanga;
 - d. Sebelah Timur dengan Kecamatan Pandrah.
- (2) Batas Wilayah sebagaimana dimaksud dalam ayat (1), dituangkan dalam Peta yang merupakan bagian yang tidak terpisahkan dalam Qanun ini.

Pasal 8

- (1) Dengan dibentuknya Kecamatan Simpang Mamplam sebagaimana dimaksud pada Pasal 2 dan mempunyai wilayah sebagaimana dimaksud pada Pasal 3, Pemerintah Kecamatan Simpang Mamplam wajib menetapkan tata ruang wilayah Kecamatan Simpang Mamplam sesuai dengan Peraturan Perundang-undangan yang berlaku

(2) Penetapan 

- (2) Penetapan tata ruang wilayah Kecamatan Simpang mamplam sebagaimana dimaksud dalam ayat (1), dilakukan secara terpadu dan tidak terpisahkan dari tata ruang wilayah Nasional, Provinsi dan Kabupaten.

Pasal 9

Ibukota Kecamatan Simpang Mamplam berkedudukan di Gampong Meunasah Mamplam.

BAB III

ORGANISASI

Bagian Pertama Kedudukan, Tugas dan Fungsi

Pasal 10

- (1) Kecamatan adalah Wilayah kerja Camat sebagai perangkat Daerah Kabupaten.
- (2) Kecamatan dipimpin oleh seorang Camat yang berada dibawah dan bertanggung jawab kepada Bupati melalui Sekretaris Daerah.

Pasal 11

Camat mempunyai tugas membantu Bupati dalam melaksanakan tugas penyelenggaraan pemerintahan, pembangunan dan pembinaan kehidupan kemasyarakatan dalam wilayah Kecamatan.

Pasal 

Pasal 12

Untuk menyelenggarakan tugas sebagaimana dimaksud pada Pasal 11, Camat mempunyai fungsi :

- a. Penyelenggaraan tugas-tugas pemerintahan umum dan pembinaan keagrariaan serta pembinaan sosial politik dalam negeri;
- b. Pembinaan Pemerintahan Gampong/Kelurahan;
- c. Pembinaan ketentraman dan ketertiban Wilayah;
- d. Pembinaan pembangunan yang meliputi pembinaan perekonomian, produksi dan distribusi serta pembinaan sosial;

**Bagian Kedua
Susunan Organisasi**

Pasal 13

(1) Susunan Organisasi Kecamatan Simpang Mamplam terdiri dari :

- a. Camat;
- b. Sekretaris Kecamatan;
- c. Seksi Pemerintahan;
- d. Seksi Ketentraman dan Ketertiban;
- e. Seksi Pembangunan Masyarakat Gampong/Kelurahan;
- f. Seksi Kesejahteraan Sosial;
- g. Seksi Umum;
- h. Kelompok Jabatan Fungsional.

(2) Uraian tugas Jabatan Sekretaris Kecamatan dan Seksi-seksi sebagaimana tersebut dalam ayat (1), akan ditetapkan lebih lanjut dengan Keputusan Bupati.

(3) Bagan

- (3) Bagan Susunan Organisasi Kecamatan Simpang Mamplam sebagaimana tercantum dalam Lampiran yang merupakan bagian yang tidak terpisahkan dengan Qanun ini.

BAB IV

KEPEGAWAIAN

Pasal 14

- (1) Camat adalah Jabatan Eselon III.a.
(2) Sekretaris Kecamatan, Kepala Seksi adalah Jabatan Eselon IV.a.

Pasal 15

- (1) Pejabat Eselon III.a dilingkungan Kecamatan diangkat dan diberhentikan oleh Bupati atas usul Sekretaris Daerah.
(2) Pejabat Eselon IV.a dilingkungan Kecamatan diangkat dan diberhentikan oleh Sekretaris Daerah atas pelimpahan kewenangan dari Bupati.

Pasal 16

Dilingkungan Kecamatan dapat ditempatkan Pegawai Negeri Sipil dalam jabatan fungsional dengan mempedomani ketentuan Peraturan Perundang-undangan yang berlaku dan sesuai dengan kebutuhan serta kemampuan Daerah, berdasarkan analisis jabatan.

BAB 

BAB V**TATA KERJA****Pasal 17**

Dalam melaksanakan tugasnya Camat, Sekretaris Kecamatan, Kepala Seksi dan Kelompok Tenaga Fungsional wajib menerapkan prinsip koordinasi, integrasi, sinkronisasi dan simplikasi secara vertikal dan horizontal baik dalam lingkungan Pemerintah Kecamatan maupun antar Satuan Organisasi Instansi lain diluar Pemerintah Daerah sesuai dengan tugas masing-masing.

Pasal 18

Setiap pimpinan satuan organisasi dalam lingkungan Kecamatan wajib mengawasi bawahannya masing-masing dan bila terjadi penyimpangan agar mengambil langkah-langkah yang diperlukan sesuai dengan ketentuan yang berlaku.

Pasal 19

Setiap pimpinan satuan organisasi dalam lingkungan Kecamatan bertanggung jawab memimpin dan mengkoordinasikan bawahan masing-masing dan memberikan bimbingan serta petunjuk bagi pelaksanaan tugas bawahannya.

Pasal 20

Setiap pimpinan satuan organisasi wajib mengikuti dan mematuhi petunjuk dan bertanggung jawab kepada atasan masing-masing dan menyampaikan laporan berkala tepat waktu.

Pasal

Pasal 21

Setiap laporan yang diterima oleh pimpinan satuan organisasi dari bawahannya, wajib diolah dan dipergunakan sebagai bahan untuk penyusunan laporan lebih lanjut dan untuk memberikan petunjuk pada bawahan.

Pasal 22

Dalam menyampaikan laporan masing-masing kepada atasan, tembusan laporan wajib disampaikan pula kepada satuan organisasi lain yang secara fungsional mempunyai hubungan kerja.

Pasal 23

Dalam melaksanakan tugas setiap pimpinan organisasi dibantu oleh satuan organisasi dibawahnya dan dalam rangka pemberian bimbingan kepada bawahan masing-masing, wajib mengadakan rapat berkala.

BAB VI**KETENTUAN PERALIHAN****Pasal 24**

Dengan berlakunya Qanun ini, maka semua ketentuan yang bertentangan dengan Qanun ini dinyatakan tidak berlaku lagi.

BAB VII**KETENTUAN PENUTUP****Pasal 25**

Hal-hal yang belum diatur dalam Qanun ini akan diatur lebih lanjut dengan Keputusan Bupati sepanjang mengenai ketentuan pelaksanaannya.

Pasal 

Pasal 26

Qanun ini mulai berlaku pada tanggal di undangkan.

Agar setiap orang dapat mengetahuinya memerintahkan pengundangan Qanun ini dengan penempatannya dalam Lembaran Daerah Kabupaten Bireuen.

Disahkan di Bireuen
pada tanggal 25 Agustus 2004 M
9 Rajab 1425 H

 **BUPATI BIREUEN,**
DRS. MUSTAPA A. GLANGGANG

Diundangkan di Bireuen
pada tanggal 27 Agustus 2004 M
11 Rajab 1425 H

 **SEKRETARIS DAERAH KABUPATEN,**
DRS. HASAN BASRI DJALIL, M.Si
Pembina Utama Muda
Nip. 018 071 923

LEMBARAN DAERAH KABUPATEN BIREUEN TAHUN 2004 NOMOR 51

**BAGAN SUSUNAN ORGANISASI
KECAMATAN SIMPANG MAMPLAM.**

LAMPIRAN : QANUN KABUPATEN BIREUEN
NOMOR : 45 TAHUN 2004
TANGGAL : 25 Agustus 2004

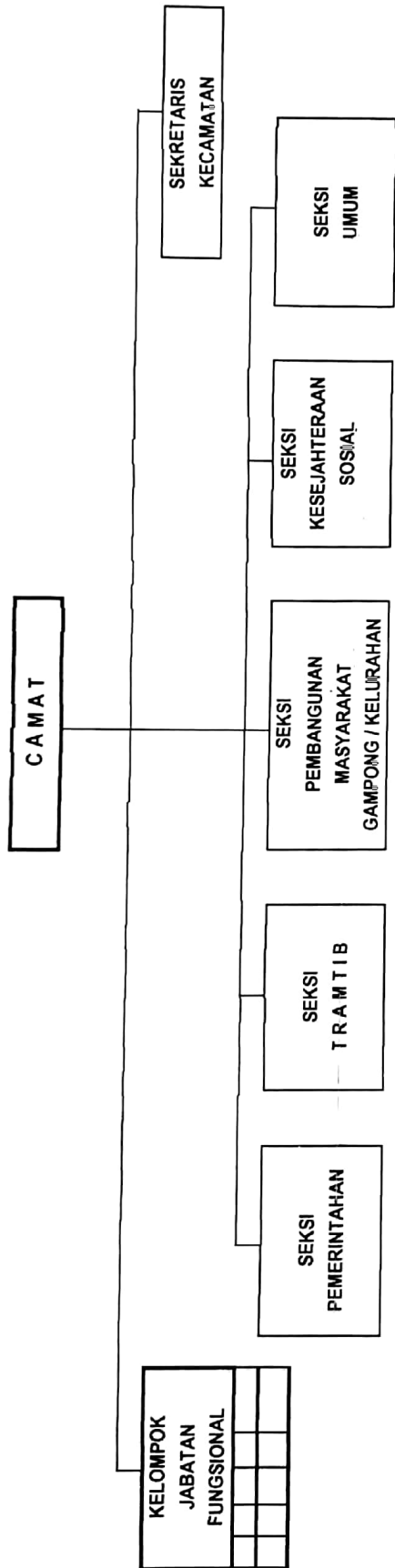

PENJELASAN
ATAS
QANUN
KABUPATEN BIREUEN
NOMOR 45 TAHUN 2004
TENTANG
PEMBENTUKAN, SUSUNAN ORGANISASI DAN TATA KERJA
PEMERINTAH KECAMATAN SIMPANG MAMPLAM
KABUPATEN BIREUEN

I. PENJELASAN UMUM :

1. Dalam Undang-undang Nomor 22 Tahun 1999 tentang Pemerintahan Daerah, seiring pesatnya perkembangan dan kemajuan Kecamatan Samalanga khususnya di bidang penyelenggaraan pemerintahan, pelaksanaan pembangunan dan pembinaan kemasyarakatan.
2. Bahwa didukung oleh faktor perkembangan jumlah penduduk, luas wilayah dan jumlah desa/kelurahan di Kecamatan Samalanga Kabupaten Bireuen, dipandang perlu melakukan pemekaran Kecamatan Samalanga melalui pembentukan Kecamatan Simpang Mamplam
3. Bahwa untuk maksud tersebut, perlu ditetapkan dasar hukum dalam penyelenggaraan roda pemerintahan pada Kecamatan tersebut.

II. PENJELASAN PASAL DEMI PASAL :

Pasal 1

Cukup jelas

Pasal

Pasal 2

Cukup jelas

Pasal 3

Cukup jelas

Pasal 4

Cukup jelas

Pasal 5

Cukup jelas

Pasal 6

Cukup jelas

Pasal 7

Cukup jelas

Pasal 8

Cukup jelas

Pasal 9

Cukup jelas

Pasal 10

Cukup jelas

Pasal 11

Cukup jelas

Pasal

Pasal 12
Cukup jelas

Pasal 13
Cukup jelas

Pasal 14
Cukup jelas

Pasal 15
Cukup jelas

Pasal 16
Cukup jelas

Pasal 17
Cukup jelas

Pasal 18
Cukup jelas

Pasal 19
Cukup jelas

Pasal 20
Cukup jelas

Pasal 21
Cukup jelas

Pasal 

Pasal 22

Cukup jelas

Pasal 23

Cukup jelas

Pasal 24

Cukup jelas

Pasal 25

Cukup jelas

Pasal 26

Cukup jelas