



SALINAN

GUBERNUR BALI

PERATURAN GUBERNUR BALI

NOMOR 38 TAHUN 2021

TENTANG

PEDOMAN PENGELOLAAN RISIKO
DI LINGKUNGAN PEMERINTAH PROVINSI BALI

DENGAN RAHMAT TUHAN YANG MAHA ESA

GUBERNUR BALI,

- Menimbang : a. bahwa penilaian risiko dilaksanakan untuk meningkatkan kualitas penyelenggaraan Sistem Pengendalian Intern di Lingkungan Pemerintah Provinsi Bali dalam mewujudkan keamanan dan ketentraman secara *sakala dan niskala* sesuai Visi Pembangunan Daerah “*Nangun Sat Kerthi Loka Bali*” melalui Pola Pembangunan Semesta Berencana menuju Bali Era Baru;
- b. bahwa berdasarkan ketentuan Pasal 13 ayat (1) Peraturan Pemerintah Nomor 60 Tahun 2008 tentang Sistem Pengendalian Intern Pemerintah, Pimpinan Instansi Pemerintah wajib melakukan penilaian Risiko, sehingga diperlukan pengaturan untuk memberikan arah dan kepastian hukum dalam mengelola Risiko di Lingkungan Pemerintah Provinsi Bali;
- c. bahwa berdasarkan pertimbangan sebagaimana dimaksud dalam huruf a dan huruf b, perlu menetapkan Peraturan Gubernur tentang Pedoman Pengelolaan Risiko di Lingkungan Pemerintah Provinsi Bali;
- Mengingat : 1. Pasal 18 ayat (6) Undang-Undang Dasar Negara Republik Indonesia Tahun 1945;
2. Undang-Undang Nomor 64 Tahun 1958 tentang Pembentukan Daerah-daerah Tingkat I Bali, Nusa Tenggara Barat dan Nusa Tenggara Timur (Lembaran Negara Republik Indonesia Tahun 1958 Nomor 115, Tambahan Lembaran Negara Republik Indonesia Nomor 1649);

3. Undang-Undang Nomor 28 Tahun 1999 tentang Penyelenggaraan Negara Yang Bersih dan Bebas dari Korupsi, Kolusi dan Nepotisme (Lembaran Negara Republik Indonesia Tahun 1999 Nomor 75, Tambahan Lembaran Negara Republik Indonesia Nomor 3851);
4. Undang-Undang Nomor 31 Tahun 1999 tentang Pemberantasan Tindak Pidana Korupsi (Lembaran Negara Republik Indonesia Tahun 1999 Nomor 140, Tambahan Lembaran Negara Republik Indonesia Nomor 3847) sebagaimana telah diubah dengan Undang-Undang Nomor 20 Tahun 2001 tentang Perubahan Atas Undang-Undang Nomor 31 Tahun 1999 tentang Pemberantasan Tindak Pidana Korupsi (Lembaran Negara Republik Indonesia Tahun 2001 Nomor 134, Tambahan Lembaran Negara Republik Indonesia Nomor 4150);
5. Undang-Undang Nomor 17 Tahun 2003 tentang Keuangan Negara (Lembaran Negara Republik Indonesia Tahun 2003 Nomor 47, Tambahan Lembaran Negara Republik Indonesia Nomor 4286);
6. Undang-Undang Nomor 1 Tahun 2004 tentang Perbendaharaan Negara (Lembaran Negara Republik Indonesia Tahun 2004 Nomor 5, Tambahan Lembaran Negara Republik Indonesia Nomor 4355);
7. Undang-Undang Nomor 12 Tahun 2011 tentang Pembentukan Peraturan Perundang-undangan (Lembaran Negara Republik Indonesia Tahun 2011 Nomor 82, Tambahan Lembaran Negara Republik Indonesia Nomor 5234) sebagaimana telah diubah dengan Undang-Undang Nomor 15 Tahun 2019 tentang Perubahan Atas Undang-Undang Nomor 12 Tahun 2011 tentang Pembentukan Peraturan Perundang-undangan (Lembaran Negara Republik Indonesia Tahun 2019 Nomor 183, Tambahan Lembaran Negara Republik Indonesia Nomor 6398);
8. Undang-Undang Nomor 23 Tahun 2014 tentang Pemerintahan Daerah (Lembaran Negara Republik Indonesia Tahun 2014 Nomor 244, Tambahan Lembaran Negara Republik Indonesia Nomor 5587) sebagaimana telah diubah beberapa kali, terakhir dengan Undang-Undang Nomor 11 Tahun 2020 tentang Cipta Kerja (Lembaran Negara Republik Indonesia Tahun 2020 Nomor 245, Tambahan Lembaran Negara Republik Indonesia Nomor 6573);
9. Peraturan Pemerintah Nomor 60 Tahun 2008 tentang Sistem Pengendalian Intern Pemerintah (Lembaran Negara Republik Indonesia Tahun 2008 Nomor 127, Tambahan Lembaran Negara Republik Indonesia Nomor 4890);

10. Peraturan Pemerintah Nomor 12 Tahun 2017 tentang Pedoman Pembinaan dan Pengawasan Penyelenggaraan Pemerintah Daerah (Lembaran Negara Republik Indonesia Tahun 2017 Nomor 73, Tambahan Lembaran Negara Republik Indonesia Nomor 6041);
11. Peraturan Kepala Badan Pengawas Keuangan dan Pembangunan Nomor Per-688/K/D4/2012 tentang Pedoman Pelaksanaan Penilaian Risiko di Lingkungan Instansi Pemerintah;
12. Peraturan Menteri Dalam Negeri Nomor 80 Tahun 2015 tentang Pembentukan Produk Hukum Daerah (Berita Negara Republik Indonesia Tahun 2015 Nomor 2036) sebagaimana telah diubah dengan Peraturan Menteri Dalam Negeri Nomor 120 Tahun 2018 tentang Perubahan Atas Peraturan Menteri Dalam Negeri Nomor 80 Tahun 2015 tentang Pembentukan Produk Hukum Daerah (Berita Negara Republik Indonesia Tahun 2019 Nomor 157);
13. Peraturan Daerah Provinsi Bali Nomor 10 Tahun 2016 tentang Pembentukan dan Susunan Perangkat Daerah Provinsi Bali (Lembaran Daerah Provinsi Bali Tahun 2016 Nomor 10, Tambahan Lembaran Daerah Provinsi Bali Nomor 8) sebagaimana telah diubah beberapa kali, terakhir dengan Peraturan Daerah Provinsi Bali Nomor 5 Tahun 2021 tentang Perubahan Ketiga Atas Peraturan Daerah Nomor 10 Tahun 2016 tentang Pembentukan dan Susunan Perangkat Daerah Provinsi Bali (Lembaran Daerah Provinsi Bali Tahun 2021 Nomor 5, Tambahan Lembaran Daerah Provinsi Bali Nomor 5);

MEMUTUSKAN :

Menetapkan : PERATURAN GUBERNUR TENTANG PEDOMAN PENGELOLAAN RISIKO DI LINGKUNGAN PEMERINTAH PROVINSI BALI.

BAB I
KETENTUAN UMUM

Pasal 1

1. Provinsi adalah Provinsi Bali.
2. Pemerintah Provinsi adalah Pemerintah Provinsi Bali.
3. Gubernur adalah Gubernur Bali.
4. Sekretaris Daerah adalah Sekretaris Daerah Provinsi Bali.
5. Asisten adalah Asisten Sekretaris Daerah Provinsi Bali.

6. Inspektorat Daerah, yang selanjutnya disebut Inspektorat adalah Inspektorat Daerah Provinsi Bali.
7. Perangkat Daerah adalah unsur pembantu Gubernur dan Dewan Perwakilan Rakyat Daerah dalam menyelenggarakan urusan yang menjadi kewenangan daerah Provinsi.
8. Inspektur Daerah yang selanjutnya disebut Inspektur adalah Inspektur Daerah Provinsi Bali.
9. Sistem Pengendalian Intern Pemerintah, yang selanjutnya disingkat SPIP adalah sistem pengendalian intern yang diselenggarakan secara menyeluruh di lingkungan Pemerintah Provinsi.
10. Unit Pemilik Risiko, yang selanjutnya disingkat UPR adalah unit kerja yang bertanggung jawab melaksanakan Pengelolaan Risiko.
11. Unit Kepatuhan adalah unit kerja yang bertugas memantau pelaksanaan Pengelolaan Risiko pada UPR di lingkungan Pemerintah Provinsi dan Perangkat Daerah.
12. Risiko adalah kemungkinan kejadian yang mengancam pencapaian tujuan kegiatan dan sasaran Perangkat Daerah.
13. Pengelolaan Risiko adalah keseluruhan kegiatan dalam mengelola kemungkinan kejadian yang mengancam tujuan kegiatan dan sasaran Perangkat Daerah.
14. Sisa Risiko adalah risiko setelah mempertimbangkan pengendalian yang sudah ada.
15. Analisis Risiko adalah proses penilaian terhadap risiko yang telah teridentifikasi dalam rangka mengestimasi kemungkinan munculnya dan besaran dampaknya untuk menetapkan level atau status risikonya.
16. Identifikasi Risiko adalah proses menetapkan apa, dimana, kapan, mengapa, dan bagaimana sesuatu dapat terjadi sehingga dapat berdampak negatif terhadap pencapaian tujuan.
17. Rencana Tindak Pengendalian, yang selanjutnya disingkat RTP adalah uraian tentang kegiatan pengendalian yang akan dilakukan oleh Perangkat Daerah.
18. Reviu adalah penelaahan ulang bukti-bukti suatu kegiatan untuk memastikan bahwa kegiatan tersebut telah dilaksanakan sesuai dengan ketentuan, standar, rencana, atau norma yang telah ditetapkan.
19. Evaluasi adalah rangkaian membandingkan hasil atau prestasi suatu kegiatan dengan standar, rencana, atau yang telah ditetapkan dan menentukan faktor-faktor yang mempengaruhi keberhasilan atau kegagalan suatu kegiatan dalam mencapai tujuan.

20. Rencana Pembangunan Jangka Menengah Daerah, yang selanjutnya disingkat dengan RPJMD adalah dokumen perencanaan daerah untuk periode 5 (lima) tahun.
21. Rencana Kerja Pemerintah Daerah, yang selanjutnya disingkat RKPD merupakan penjabaran dari RPJMD yang memuat rancangan kerangka ekonomi Daerah, prioritas pembangunan Daerah, serta rencana kerja dan pendanaan untuk jangka waktu 1 (satu) tahun yang disusun dengan berpedoman pada Rencana Kerja Pemerintah dan Program Strategis Nasional yang ditetapkan oleh Pemerintah Pusat.
22. Rencana Strategis Perangkat Daerah, yang selanjutnya disingkat dengan Renstra Perangkat Daerah adalah dokumen perencanaan satuan kerja perangkat daerah untuk periode 5 (lima) tahun.
23. Prioritas dan Plafon Anggaran Sementara, yang selanjutnya disingkat PPAS adalah rancangan program prioritas dan patokan batas maksimal anggaran yang diberikan kepada SKPD untuk setiap program sebagai acuan dalam penyusunan RKA-SKPD sebelum disepakati dengan DPRD.
24. Rencana Kerja dan Anggaran Perangkat Daerah, yang selanjutnya disebut RKA Perangkat Daerah adalah dokumen perencanaan dan penganggaran yang berisi rencana pendapatan, rencana belanja program dan kegiatan perangkat daerah serta rencana pembiayaan sebagai dasar penyusunan Anggaran Pendapatan dan Belanja Daerah.

Pasal 2

- (1) Peraturan Gubernur ini dimaksudkan sebagai pedoman bagi pejabat/pegawai untuk melakukan Pengelolaan Risiko di Lingkungan Pemerintah Provinsi.
- (2) Peraturan Gubernur ini bertujuan mewujudkan Pengelolaan Risiko yang efektif, efisien, transparan, dan akuntabel dalam mendukung pencapaian Visi Pembangunan Daerah "*Nangun Sat Kerthi Loka Bali*" melalui Pola Pembangunan Semesta Berencana menuju Bali Era Baru.

Pasal 3

Ruang lingkup Peraturan Gubernur ini, meliputi :

- a. Pengelolaan Risiko; dan
- b. pelaporan.

BAB II
PENGELOLAAN RISIKO

Bagian Kesatu
Umum

Pasal 4

- (1) Pengelolaan Risiko Pemerintah Provinsi dilakukan berdasarkan atas:
 - a. tujuan strategis Pemerintahan Provinsi;
 - b. tujuan strategis Perangkat Daerah; dan
 - c. tujuan pada tingkatan kegiatannya.
- (2) Pengelolaan Risiko Pemerintah Provinsi dilakukan berdasarkan atas tujuan strategis Pemerintahan Provinsi sebagaimana dimaksud pada ayat (1) huruf a, yaitu mengendalikan Risiko prioritas atas tujuan dan sasaran strategis pada program prioritas Pemerintah Provinsi yang tertuang dalam dokumen RPJMD dan/atau RKPD tahun dilakukannya Identifikasi Risiko.
- (3) Pengelolaan Risiko Pemerintah Provinsi dilakukan berdasarkan atas tujuan strategis Pemerintahan Provinsi sebagaimana dimaksud pada ayat (2), dilakukan oleh Gubernur bersama Wakil Gubernur, dibantu oleh Kepala Perangkat Daerah selaku UPR Tingkat Pemerintah Provinsi di bawah koordinasi Sekretariat Daerah.
- (4) Pengelolaan Risiko Pemerintah Provinsi dilakukan berdasarkan atas tujuan strategis Perangkat Daerah sebagaimana dimaksud pada ayat (1) huruf b, yaitu mengendalikan Risiko prioritas atas tujuan dan sasaran strategis pada program utama Perangkat Daerah yang tertuang dalam dokumen Perencanaan Renstra Perangkat Daerah dan/atau Renja tahun dilakukannya Identifikasi Risiko.
- (5) Pengelolaan Risiko strategis tingkat Perangkat Daerah sebagaimana dimaksud pada ayat (4), dilakukan oleh Kepala Perangkat Daerah bersama jajaran manajemennya, sebagai UPR Tingkat Eselon II dan UPR Tingkat Eselon III.
- (6) Pengelolaan Risiko Pemerintah Provinsi dilakukan atas tujuan pada tingkatan kegiatannya sebagaimana dimaksud pada ayat (1) huruf c, yaitu mengendalikan Risiko prioritas atas tujuan dan sasaran operasional kegiatan utama Perangkat Daerah yang tertuang dalam Renstra Perangkat Daerah, meliputi:
 - a. penetapan kinerja Perangkat Daerah; dan
 - b. Renja dan/atau RKPD.

- (7) Pengelolaan Risiko Pemerintah Provinsi dilakukan berdasarkan atas tujuan pada tingkatan kegiatannya sebagaimana dimaksud pada ayat (6), dilakukan oleh Kepala Perangkat Daerah bersama jajaran manajemennya, dibantu sebagai UPR Tingkat Eselon II dan UPR Tingkat Eselon III.

Pasal 5

Pengelolaan Risiko dilakukan pada setiap tahapan sebagai berikut:

- a. penyusunan RPJMD dan Renstra Perangkat Daerah;
- b. penyusunan RKPD dan Renja Perangkat Daerah;
- c. penyusunan Kebijakan Umum Anggaran dan PPAS;
- d. penyusunan RKA Perangkat Daerah;
- e. penyusunan rancangan APBD Semesta Berencana;
- f. penyusunan rancangan DPA Perangkat Daerah;
- g. penetapan DPA Perangkat Daerah; dan
- h. pelaksanaan APBD Semesta Berencana.

Pasal 6

Pengelolaan Risiko dilakukan melalui:

- a. pengembangan budaya sadar Risiko;
- b. pembentukan struktur Pengelolaan Risiko; dan
- c. penyelenggaraan proses Pengelolaan Risiko.

Pasal 7

Pengelolaan Risiko sebagaimana dimaksud dalam Pasal 6 dilakukan sesuai Pedoman Pengelolaan Risiko sebagaimana tercantum dalam Lampiran yang merupakan bagian tidak terpisahkan dari Peraturan Gubernur ini.

Bagian Kedua Pengembangan Budaya Sadar Risiko

Pasal 8

- (1) Pengembangan budaya sadar Risiko sebagaimana dimaksud dalam Pasal 6 huruf a, dilakukan sesuai dengan nilai-nilai organisasi Pemerintah Provinsi.
- (2) Pengembangan budaya sadar Risiko sebagaimana dimaksud pada ayat (1) dilakukan melalui:
 - a. sosialisasi pemahaman Risiko kepada pegawai di seluruh tingkatan organisasi Perangkat Daerah;

- b. internalisasi Pengelolaan Risiko dalam setiap proses pengambilan keputusan di seluruh tingkatan organisasi Perangkat Daerah; dan
 - c. pembangunan/perbaikan lingkungan pengendalian yang mendukung penciptaan budaya Risiko.
- (3) Bentuk pengembangan budaya sadar Risiko sebagaimana dimaksud pada ayat (2), berupa:
- a. pertimbangan Risiko dalam setiap pengambilan keputusan;
 - b. sosialisasi berkelanjutan pentingnya manajemen Risiko;
 - c. penghargaan terhadap Pengelolaan Risiko yang baik; dan
 - d. pengintegrasian manajemen Risiko dalam proses organisasi.

Bagian Ketiga Pembentukan Struktur Pengelola Risiko

Pasal 9

- (1) Gubernur dalam melakukan Pengelolaan Risiko membentuk struktur Pengelola Risiko sebagaimana dimaksud Pasal 6 huruf b, yang terdiri atas:
- a. Gubernur sebagai penanggung jawab Pengelolaan Risiko;
 - b. Sekretaris Daerah sebagai koordinator penyelenggaraan Pengelolaan Risiko Pemerintah Provinsi;
 - c. Gubernur dan Kepala Perangkat Daerah/unit kerja sebagai UPR;
 - d. Asisten Daerah sebagai Unit Kepatuhan; dan
 - e. Inspektur sebagai penanggung jawab pengawasan.
- (2) Gubernur sebagai penanggung jawab Pengelolaan Risiko sebagaimana dimaksud pada ayat (1) huruf a, berwenang menetapkan arah kebijakan Pengelolaan Risiko Pemerintah Provinsi.
- (3) Sekretaris Daerah sebagai koordinator penyelenggaraan Pengelolaan Risiko Pemerintah Provinsi sebagaimana dimaksud pada ayat (1) huruf b, berwenang mengkoordinasikan Pengelolaan Risiko di lingkungan Pemerintah Provinsi.
- (4) Kepala Perangkat Daerah/unit kerja sebagai UPR sebagaimana dimaksud pada ayat (1) huruf c, bertanggung jawab melakukan Pengelolaan Risiko di lingkungan kerjanya.
- (5) Asisten Daerah sebagai Unit Kepatuhan sebagaimana dimaksud pada ayat (1) huruf d, memantau pelaksanaan Pengelolaan Risiko pada UPR di lingkungan Pemerintah Provinsi dan Perangkat Daerah.

- (6) Inspektur sebagai penanggung jawab pengawasan sebagaimana dimaksud pada ayat (1) huruf e, berwenang memberikan keyakinan atas penerapan Pengelolaan Risiko Pemerintah Provinsi.
- (7) Pengelola Risiko sebagaimana dimaksud pada ayat (1), ditetapkan dengan Keputusan Gubernur.

Pasal 10

- (1) Gubernur dalam melakukan Pengelolaan Risiko sebagaimana dimaksud dalam Pasal 9 ayat (1) huruf c, membentuk Komite Pengelolaan Risiko yang ditetapkan dengan Keputusan Gubernur.
- (2) Komite Pengelolaan Risiko sebagaimana dimaksud pada ayat (1), terdiri atas:
 - a. Gubernur sebagai ketua;
 - b. Kepala Perangkat Daerah yang menyelenggarakan urusan pemerintahan bidang perencanaan sebagai koordinator merangkap anggota; dan
 - c. Kepala Perangkat Daerah sebagai anggota.

Pasal 11

Komite Pengelolaan Risiko sebagaimana dimaksud dalam Pasal 10, mempunyai tugas:

- a. melakukan pembinaan terhadap Pengelolaan Risiko Pemerintah Provinsi, melalui:
 1. sosialisasi;
 2. bimbingan, supervisi; dan
 3. pelatihan Pengelolaan Risiko.
- b. membuat laporan tahunan kegiatan pembinaan Pengelolaan Risiko yang disampaikan kepada Gubernur melalui Sekretaris Daerah.

Pasal 12

UPR sebagai penanggung jawab Pengelolaan Risiko sebagaimana dimaksud dalam Pasal 9 ayat (1) huruf c, terdiri atas:

- a. UPR tingkat Pemerintah Provinsi;
- b. UPR tingkat Eselon I;
- c. UPR tingkat Eselon II; dan
- d. UPR tingkat Eselon III dan Eselon IV.

Pasal 13

- (1) UPR tingkat Pemerintah Provinsi sebagaimana dimaksud dalam Pasal 12 huruf a, mempunyai tugas:
 - a. menyusun strategi Pengelolaan Risiko di tingkat Pemerintah Provinsi;
 - b. menyusun rencana kerja Pengelolaan Risiko di tingkat Pemerintah Provinsi;

- c. melakukan identifikasi dan Analisis Risiko terhadap pencapaian tujuan dan sasaran strategis Pemerintah Provinsi;
 - d. melakukan kegiatan penanganan dan pemantauan Risiko hasil identifikasi dan Analisis Risiko; dan
 - e. menatausahakan proses Pengelolaan Risiko.
- (2) UPR tingkat Eselon I sebagaimana dimaksud dalam Pasal 12 huruf b, mempunyai tugas:
- a. menyusun strategi Pengelolaan Risiko di tingkat unit Eselon I;
 - b. menyusun rencana kerja Pengelolaan Risiko di tingkat unit Eselon I;
 - c. melakukan identifikasi dan Analisis Risiko terhadap pencapaian tujuan dan sasaran strategis;
 - d. melakukan kegiatan penanganan dan pemantauan Risiko hasil Identifikasi Risiko dan Analisis Risiko; dan
 - e. menatausahakan proses Pengelolaan Risiko.
- (3) UPR tingkat Eselon II sebagaimana dimaksud dalam Pasal 12 huruf c, mempunyai tugas:
- a. menyusun strategi Pengelolaan Risiko di tingkat unit Eselon II pada Perangkat Daerah masing-masing;
 - b. menyusun rencana kerja Pengelolaan Risiko di tingkat unit Eselon II pada Perangkat Daerah masing-masing;
 - c. melakukan Identifikasi Risiko dan Analisis Risiko terhadap pencapaian tujuan dan sasaran strategis Perangkat Daerah;
 - d. melakukan kegiatan penanganan dan pemantauan Risiko hasil Identifikasi Risiko dan Analisis Risiko; dan
 - e. menatausahakan proses Pengelolaan Risiko.
- (4) UPR tingkat Eselon III dan Eselon IV sebagaimana dimaksud dalam Pasal 12 huruf d, mempunyai tugas:
- a. melakukan Identifikasi Risiko dan Analisis Risiko terhadap pencapaian tujuan dan sasaran kegiatan;
 - b. melakukan kegiatan penanganan dan pemantauan Risiko hasil Identifikasi Risiko dan Analisis Risiko; dan
 - c. menatausahakan proses Pengelolaan Risiko.

Bagian Keempat
Penyelenggaraan Proses Pengelolaan Risiko

Pasal 14

- (1) Proses Pengelolaan Risiko meliputi:
- a. identifikasi kelemahan lingkungan pengendalian;
 - b. penilaian Risiko;
 - c. kegiatan pengendalian;
 - d. informasi dan komunikasi; dan
 - e. pemantauan.

- (2) Proses Pengelolaan Risiko sebagaimana dimaksud pada ayat (1), diterapkan dalam suatu siklus berkelanjutan.
- (3) Setiap siklus sebagaimana dimaksud pada ayat (2), mempunyai periode penerapan selama 1 (satu) tahun.
- (4) Proses Pengelolaan Risiko sebagaimana dimaksud pada ayat (1), harus menjadi bagian yang terpadu dengan proses manajemen secara keseluruhan, menyatu dalam budaya organisasi, dan disesuaikan dengan proses bisnis organisasi.

Paragraf Kesatu
Identifikasi Kelemahan Lingkungan Pengendalian

Pasal 15

- (1) Identifikasi kelemahan lingkungan pengendalian sebagaimana dimaksud dalam Pasal 14 ayat (1) huruf a, diperlukan untuk menentukan rencana penguatan lingkungan pengendalian dalam mendukung penciptaan budaya Risiko dan Pengelolaan Risiko.
- (2) Identifikasi kelemahan lingkungan pengendalian dilakukan pada tingkat Pemerintah Provinsi dengan cara mengidentifikasi kelemahan dalam setiap sub unsur lingkungan pengendalian intern.

Paragraf Kedua
Penilaian Risiko

Pasal 16

- (1) Penilaian Risiko sebagaimana dimaksud dalam Pasal 14 ayat (1) huruf b, untuk mengidentifikasi Risiko yang dapat menghambat pencapaian tujuan instansi pemerintah dan merumuskan kegiatan pengendalian Risiko yang diperlukan untuk memperkecil Risiko.
- (2) Penilaian Risiko dilakukan atas:
 - a. tujuan strategis Pemerintah Provinsi;
 - b. tujuan strategis Perangkat Daerah; dan
 - c. tujuan operasional Perangkat Daerah.
- (3) Penilaian Risiko atas tujuan strategis Pemerintah Provinsi sebagaimana dimaksud pada ayat (2) huruf a, dilaksanakan bersamaan dengan proses penyusunan RPJMD atau segera setelah diselesaikannya RPJMD.

- (4) Penilaian Risiko atas tujuan strategis Perangkat Daerah sebagaimana dimaksud pada ayat (2) huruf b, dilaksanakan bersamaan dengan proses penyusunan Renstra Perangkat Daerah atau segera setelah diselesaikannya Renstra Perangkat Daerah.
- (5) Penilaian Risiko atas tujuan operasional Perangkat Daerah sebagaimana dimaksud pada ayat (2) huruf c, dilaksanakan bersamaan dengan proses penyusunan RKA Perangkat Daerah atau segera setelah diselesaikannya RKA Perangkat Daerah.
- (6) Proses penilaian Risiko meliputi:
 - a. penetapan konteks/tujuan;
 - b. Identifikasi Risiko; dan
 - c. Analisis Risiko.

Pasal 17

Penetapan konteks/tujuan sebagaimana dimaksud dalam Pasal 16 ayat (6) huruf a, terdiri dari:

- a. tahap penetapan konteks/tujuan; dan
- b. tahap penetapan kriteria Risiko.

Pasal 18

- (1) Tahap penetapan konteks/tujuan sebagaimana dimaksud dalam Pasal 17 huruf a, bertujuan untuk menjabarkan tujuan instansi dan tujuan kegiatan sesuai dengan rencana strategis dan rencana kinerja tahunan.
- (2) Tujuan dalam Pengelolaan Risiko dibagi menjadi tiga tingkatan meliputi:
 - a. konteks strategis Pemerintah Provinsi;
 - b. konteks strategis Perangkat Daerah; dan
 - c. konteks operasional (kegiatan).
- (3) Tujuan dalam konteks strategis Pemerintah Provinsi sebagaimana dimaksud pada ayat (2) huruf a, ditetapkan berdasarkan tujuan strategis Pemerintah Provinsi sebagaimana tercantum dalam dokumen RPJMD.
- (4) Tujuan dalam konteks strategis Perangkat Daerah sebagaimana dimaksud pada ayat (2) huruf b, ditetapkan berdasarkan tujuan strategis Perangkat Daerah sebagaimana tercantum dalam dokumen Renstra Perangkat Daerah.
- (5) Tujuan dalam konteks operasional (kegiatan) sebagaimana dimaksud pada ayat (2) huruf c, ditetapkan berdasarkan tujuan kegiatan yang tercantum dalam dokumen RKA Perangkat Daerah.

Pasal 19

- (1) Tahap Penetapan kriteria penilaian Risiko sebagaimana dimaksud dalam Pasal 17 huruf b, bertujuan memberikan pemahaman yang sama mengenai kriteria penilaian dan Analisis Risiko.
- (2) Kriteria penilaian Risiko meliputi :
 - a. skala dampak Risiko;
 - b. skala kemungkinan terjadinya Risiko; dan
 - c. skala tingkat Risiko.

Pasal 20

- (1) Identifikasi Risiko sebagaimana dimaksud dalam Pasal 16 ayat (6) huruf b, bertujuan untuk mengidentifikasi Risiko yang dapat menghambat pencapaian tujuan di lingkungan Pemerintah Provinsi meliputi:
 - a. tujuan strategis Pemerintah Provinsi,
 - b. tujuan strategis Perangkat Daerah, dan
 - c. tujuan operasional Perangkat Daerah.
- (2) Tahap pelaksanaan Identifikasi Risiko meliputi kegiatan:
 - a. mengidentifikasi berbagai Risiko yang menghambat pencapaian tujuan, pemilik Risiko, sebab Risiko, sumber Risiko, dan dampak Risiko; dan
 - b. mendokumentasikan proses Identifikasi Risiko dalam daftar Risiko.

Pasal 21

- (1) Analisis Risiko sebagaimana dimaksud dalam Pasal 16 ayat (6) huruf c, merupakan hasil identifikasi untuk menentukan nilai dari suatu Sisa Risiko dengan mengukur nilai kemungkinan dan dampaknya.
- (2) Berdasarkan hasil penilaian sebagaimana pada ayat (1), Risiko dapat ditentukan tingkat Risiko sebagai informasi untuk menciptakan RTP.
- (3) Kegiatan untuk tahap pelaksanaan Analisis Risiko, meliputi:
 - a. melakukan analisis dampak dan kemungkinan Risiko;
 - b. memvalidasi Risiko;
 - c. melakukan Evaluasi pengendalian yang ada dan yang dibutuhkan; dan
 - d. menyusun RTP.

Paragraf Ketiga
Kegiatan Pengendalian

Pasal 22

- (1) Kegiatan pengendalian merupakan tahap untuk mengimplementasikan RTP.
- (2) Implementasi RTP meliputi kegiatan:
 - a. pembangunan infrastruktur pengendalian yang antara lain dapat berupa kebijakan dan/atau prosedur; dan
 - b. pelaksanaan kebijakan dan prosedur pengendalian.

Paragraf Keempat
Informasi dan Komunikasi

Pasal 23

- (1) Informasi dan komunikasi bertujuan untuk memastikan telah terdapat komunikasi internal dan eksternal yang efektif dalam setiap tahapan Pengelolaan Risiko, sejak penilaian kelemahan lingkungan pengendalian, proses penilaian Risiko, dan pelaksanaan kegiatan pengendalian.
- (2) Pemerintah Provinsi menggunakan berbagai bentuk dan sarana informasi dan komunikasi yang efektif dalam melakukan Pengelolaan Risiko.

Paragraf Kelima
Pemantauan

Pasal 24

- (1) Pemantauan dilaksanakan untuk memastikan bahwa Pengelolaan Risiko telah dilakukan sesuai dengan ketentuan Peraturan Perundang-undangan.
- (2) Pemantauan dilaksanakan oleh pimpinan secara berjenjang mulai dari Gubernur, Sekretaris Daerah, Kepala Perangkat Daerah (Pejabat Eselon II), Kepala Bagian/Kepala Bidang (Pejabat Eselon III), Kepala Seksi/Kepala Sub Bagian (Pejabat Eselon IV) sesuai dengan ruang lingkup dan kewenangannya.
- (3) Pelaksanaan pemantauan Pengelolaan Risiko Pemerintah Provinsi oleh Gubernur dapat didelegasikan kepada Unit Kepatuhan.
- (4) Pemantauan dalam bentuk Evaluasi terpisah dapat dilaksanakan oleh Inspektorat selaku penanggung jawab pengawasan Pengelolaan Risiko meliputi :
 - a. audit;
 - b. Reviu;
 - c. pemantauan;

- d. Evaluasi; dan
- e. pengawasan lainnya.

BAB III PELAPORAN

Pasal 25

- (1) Pemerintah Provinsi menyusun laporan Pengelolaan Risiko dalam rangka mendukung akuntabilitas Pengelolaan Risiko.
- (2) Laporan Pengelolaan Risiko meliputi :
 - a. laporan pelaksanaan penilaian Risiko;
 - b. laporan berkala Pengelolaan Risiko oleh UPR; dan
 - c. laporan berkala pemantauan Risiko oleh Unit Kepatuhan.

Pasal 26

- (1) Laporan pelaksanaan penilaian Risiko sebagaimana dimaksud dalam Pasal 25 ayat (2) huruf a, disusun setelah dilakukan penilaian Risiko meliputi:
 - a. penilaian Risiko strategis Pemerintah Provinsi;
 - b. penilaian Risiko strategis Perangkat Daerah; dan
 - c. penilaian Risiko operasional Perangkat Daerah.
- (2) Laporan pelaksanaan penilaian Risiko sebagaimana dimaksud pada ayat (1) disampaikan kepada Gubernur, dengan tembusan kepada Sekretariat Daerah dan Unit Kepatuhan.
- (3) Laporan pelaksanaan Risiko sebagaimana dimaksud pada ayat (2), dapat berupa dokumen penilaian Risiko atau dokumen RTP.

Pasal 27

- (1) UPR menyusun laporan berkala Pengelolaan Risiko oleh UPR sebagaimana dimaksud dalam Pasal 25 ayat (2) huruf b, secara berkala satu tahun sekali.
- (2) Laporan sebagaimana dimaksud pada ayat (1), disampaikan kepada Gubernur, dengan tembusan kepada Sekretariat Daerah dan Unit Kepatuhan.
- (3) Laporan sebagaimana dimaksud pada ayat (1), untuk tingkat entitas Pemerintah Provinsi dikoordinasikan oleh UPR Pemerintah Provinsi, sedangkan untuk tingkat strategis Perangkat Daerah dan tingkat operasional Perangkat daerah dikoordinasikan oleh UPR Tingkat Eselon II.

Pasal 28

- (1) Unit Kepatuhan menyusun laporan pemantauan Risiko sebagaimana dimaksud dalam Pasal 25 ayat (2) huruf c secara berkala setahun sekali.
- (2) Laporan sebagaimana dimaksud pada ayat (1) disampaikan kepada Gubernur dengan tembusan kepada Sekretaris Daerah.

BAB IV
KETENTUAN PENUTUP

Pasal 29

Peraturan Gubernur ini mulai berlaku pada tanggal diundangkan.

Agar setiap orang mengetahuinya, memerintahkan pengundangan Peraturan Gubernur ini dengan penempatannya dalam Berita Daerah Provinsi Bali.

Ditetapkan di Bali
pada tanggal 31 Agustus 2021

GUBERNUR BALI,

ttd

WAYAN KOSTER

Diundangkan di Bali
pada tanggal 31 Agustus 2021

SEKRETARIS DAERAH PROVINSI BALI,

ttd

DEWA MADE INDRA

BERITA DAERAH PROVINSI BALI TAHUN 2021 NOMOR 38

Salinan sesuai dengan aslinya
Kepala Biro Hukum Setda Provinsi Bali,



Ida Bagus Gede Sudarsana
NIP. 19691010 199703 1 012

LAMPIRAN
PERATURAN GUBERNUR
NOMOR 38 TAHUN 2021
TENTANG
PEDOMAN PENGELOLAAN RISIKO
DI LINGKUNGAN PEMERINTAH
PROVINSI BALI

PEDOMAN PENGELOLAAN RISIKO DI LINGKUNGAN
PEMERINTAH PROVINSI BALI

A. KRITERIA PENILAIAN RISIKO, WAKTU, TAHAPAN DAN PIHAK TERKAIT
DALAM PENGELOLAAN RISIKO

I. KRITERIA PENILAIAN RISIKO

a. Skala Dampak Risiko

Kriteria penilaian terhadap tingkat konsekuensi atau dampak Risiko diperlukan untuk menjamin konsistensi dalam analisis dampak Risiko.

Tabel 1.1
Tabel skala dampak Risiko

Kategori dampak	Skor	Uraian
Sangat signifikan/sangat besar	5	Pengaruh terhadap pencapaian tujuan sangat signifikan.
Signifikan / Besar	4	Pengaruh terhadap pencapaian tujuan tinggi/signifikan.
Sedang/Medium	3	Pengaruh terhadap pencapaian tujuan sedang.
Kurang signifikan/kecil	2	Pengaruh terhadap pencapaian tujuan rendah/kurang signifikan.
Tidak Signifikan/Sangat Kecil	1	Pengaruh terhadap pencapaian tujuan tidak signifikan

b. Skala Probabilitas Risiko

Tingkat probabilitas diperlukan untuk menjamin konsistensi dalam analisis kemungkinan terjadinya Risiko.

Tabel 1.2
Tabel skala probabilitas Risiko

Kategori Probabilitas	Skor	Penjelasan	
		Kejadian Tunggal	Kejadian Berulang
Sangat sering	5	Sangat sering, hampir pasti terjadi (probabilitas >80%)	Dapat terjadi beberapa kali dalam 1 tahun
Sering	4	Sangat sering, hampir pasti terjadi (probabilitas >80%)	Kemungkinan terjadi sekali dalam 1 tahun
Moderat	3	Sangat sering, hampir pasti terjadi (probabilitas >80%)	Kemungkinan terjadi sekali dalam 1-5 tahun
Jarang	2	Sangat sering, hampir pasti terjadi (probabilitas >80%)	Kemungkinan terjadi sekali dalam 5 – 10 tahun
Sangat Jarang	1	Sangat sering, hampir pasti terjadi (probabilitas >80%)	Kemungkinan terjadi sekali dalam 10-20 tahun

c. Skala Nilai Risiko

Skor nilai Risiko atau matriks Risiko merupakan hasil perkalian skor dampak Risiko dan skor probabilitas Risiko, yang diperlukan untuk menetapkan atau menyusun peta Risiko prioritas sebagai dasar pengambilan keputusan dapat diterima (*acceptable*) atau area tidak dapat diterima (*unacceptable*).

Tabel 1.3
Matriks Analisa Risiko

Matriks Analisa Risiko			Dampak/Konsekuensi				
			Tidak signifikan	Kecil	Sedang	Besar	Sangat signifikan
Kemungkinan Terjadinya	Hampir pasti	5					
	Kemungkinan besar	4					
	Mungkin	3					
	Kemungkinan kecil	2					
	Sangat jarang	1					

Kategori sangat tinggi (merah) dan tinggi (orange) merupakan area yang memiliki Sisa Risiko yang membutuhkan penanganan dengan prioritas sangat tinggi (*unacceptable risk*). Selanjutnya, untuk kategori moderat (kuning) menjadi prioritas berikutnya (*unacceptable risk*), sedangkan kategori rendah (biru) dan sangat rendah (hijau) merupakan Risiko yang dapat ditoleransi dan diterima (*acceptable risk*).

II. WAKTU, TAHAPAN DAN PIHAK TERKAIT DALAM PENGELOLAAN RISIKO

Tabel 2.1
Timeline Pengelolaan Risiko

No.	Waktu	Tahapan Manajemen Pemda	Tahapan Pengelolaan Risiko	Pelaksana	Output Tahapan Pengelolaan Risiko
1.	Proses penyusunan RPJMD (Satu tahun sebelum RPJMD 5 tahunan berjalan sd RPJMD ditetapkan)	Proses penyusunan RPJMD	- Arahkan dan kebijakan penilaian Risiko 5 tahunan - Penyusunan Risiko Strategis Pemerintah Provinsi	- Komite pengelolaan Risiko - Sekda selaku Koordinator - UPR Pemerintah Provinsi (Gubernur dan Kepala Perangkat Daerah)	- Dokumen Arahkan dan kebijakan penilaian Risiko 5 Tahunan - Daftar Risiko dan RTP Strategis Pemerintah Provinsi
2.	Proses penyusunan Renstra Perangkat Daerah (Satu tahun sebelum RPJMD 5 tahunan berjalan sd RPJMD ditetapkan)	Proses penyusunan Renstra Perangkat Daerah	Penyusunan Risiko Strategis Perangkat Daerah	- Komite pengelolaan Risiko - Sekda selaku Koordinator - UPR Tingkat Es. II (Gubernur dan Kepala Perangkat Daerah)	Daftar Risiko dan RTP Strategis (Perangkat Daerah)
3.	Januari – Mei Tahun XXXX-1	Penyusunan RKPD dan Renja Perangkat Daerah	Arahkan dan kebijakan penilaian Risiko tahunan	Komite Pengelolaan Risiko	Dokumen Arahkan dan kebijakan penilaian Risiko tahunan

No.	Waktu	Tahapan Manajemen Pemda	Tahapan Pengelolaan Risiko	Pelaksana	Output Tahapan Pengelolaan Risiko
4.	Agustus-September XXXX-1	Penyusunan RKA Perangkat Daerah (Penetapan rencana sasaran & pagu anggaran per kegiatan)	Penyusunan Risiko Operasional Perangkat Daerah	- Kepala Perangkat Daerah - Unit Pemilik Risiko Tingkat Es III, IV Perangkat Daerah	Daftar Risiko dan RTP Operasional Perangkat Daerah
5.	Oktober Tahun XXXX -1	Penyusunan RAPBD, Perda APBD	-Pengomunikasian Risiko dan RTP,	-Kepala Perangkat Daerah	-Perbaikan RTP -KSOP
6.	November – Desember Tahun XXXX -1	Penyusunan Rancangan DPA Perangkat Daerah, dan penetapan DPA Perangkat Daerah	-Penyusunan atau Revisi KSOP -Pengomunikasian perubahan KSOP	-Komite Pengelolaan Risiko -UPR Tingkat Pemda, Tingkat Eselon II, III, dan IV -Sekda selaku koordinator	-Notulen pengomunikasian -Finalisasi Daftar Risiko dan RTP
7.	Januari sd Desember Tahun XXXX	Pelaksanaan APBD	Penyusunan atau penyempurnaan KSOP (Tindak lanjut RTP)	-Komite Pengelolaan Risiko -UPR Tingkat Pemerintah Provinsi, Tingkat Eselon II, III, dan IV	KSOP
			Pelaksanaan KSOP	-Komite Pengelolaan Risiko -Kepala Perangkat Daerah -Pelaksana Program dan kegiatan	Bukti pelaksanaan KSOP
	Berkala		Pelaporan dan monitoring Risiko dan KSOP	-UPR Tingkat Pemerintah Provinsi, Tingkat Eselon II, Tingkat Eselon III dan IV -Unit Kepatuhan -Sekda selaku koordinator	-Form Monitoring Risiko -Form Monitoring TL RTP
			Pemantauan kinerja, Risiko, dan efektifitas KSOP yang dibangun	Unit Kepatuhan Pengelolaan Risiko	-Notulen rapat -Laporan pemantauan (tahunan, 5 tahunan)
	Juni-Juli Tahun XXXX	Penyusunan KUA PPAS (Penetapan sasaran makro dan pagu anggaran Pemerintah Provinsi)	Reviu dan pemutakhiran Risiko Strategis Pemerintah Provinsi.	- UPR Pemerintah Provinsi (Gubernur dan Kepala Perangkat Daerah - Sekda selaku Koordinator	Daftar Risiko dan RTP Strategis Pemerintah Provinsi yang dimutakhirkan

No.	Waktu	Tahapan Manajemen Pemda	Tahapan Pengelolaan Risiko	Pelaksana	Output Tahapan Pengelolaan Risiko
8.	Agustus-September XXXX	Penyusunan RKA Perangkat Daerah (Penetapan rencana sasaran & pagu anggaran per kegiatan)	Reviu dan pemutakhiran Risiko Strategis Perangkat Daerah	- Gubernur - Sekda selaku Koordinator - Unit Pemilik Risiko Tingkat Es. II (Kepala Perangkat Daerah dan Kabag/Kabid OPD)	Daftar Risiko dan RTP Strategis (Perangkat Daerah)
	Januari – Februari Tahun 201X+1	Pelaporan Keuangan	Pelaporan Pengelolaan Risiko Tahun XXXX	- Gubernur - Kepala Perangkat Daerah - UPR Tingkat Pemda, Tingkat Eselon II, Tingkat Eselon III dan IV - Unit Kepatuhan - Sekda selaku koordinator	Laporan Pengelolaan Risiko Tahun XXXX
	Februari – Maret Tahun 201X+1	Reviu APIP	Evaluasi pengelolaan Risiko oleh APIP	Inspektorat (APIP Daerah)	Laporan Evaluasi Pengelolaan Risiko
			Penilaian Maturitas SPIP	- Gubernur - Kepala Perangkat Daerah - Inspektorat (APIP) Daerah	Laporan Penilaian Maturitas SPIP

B. BAGAN STRUKTUR PENGELOLAAN RISIKO PEMERINTAH

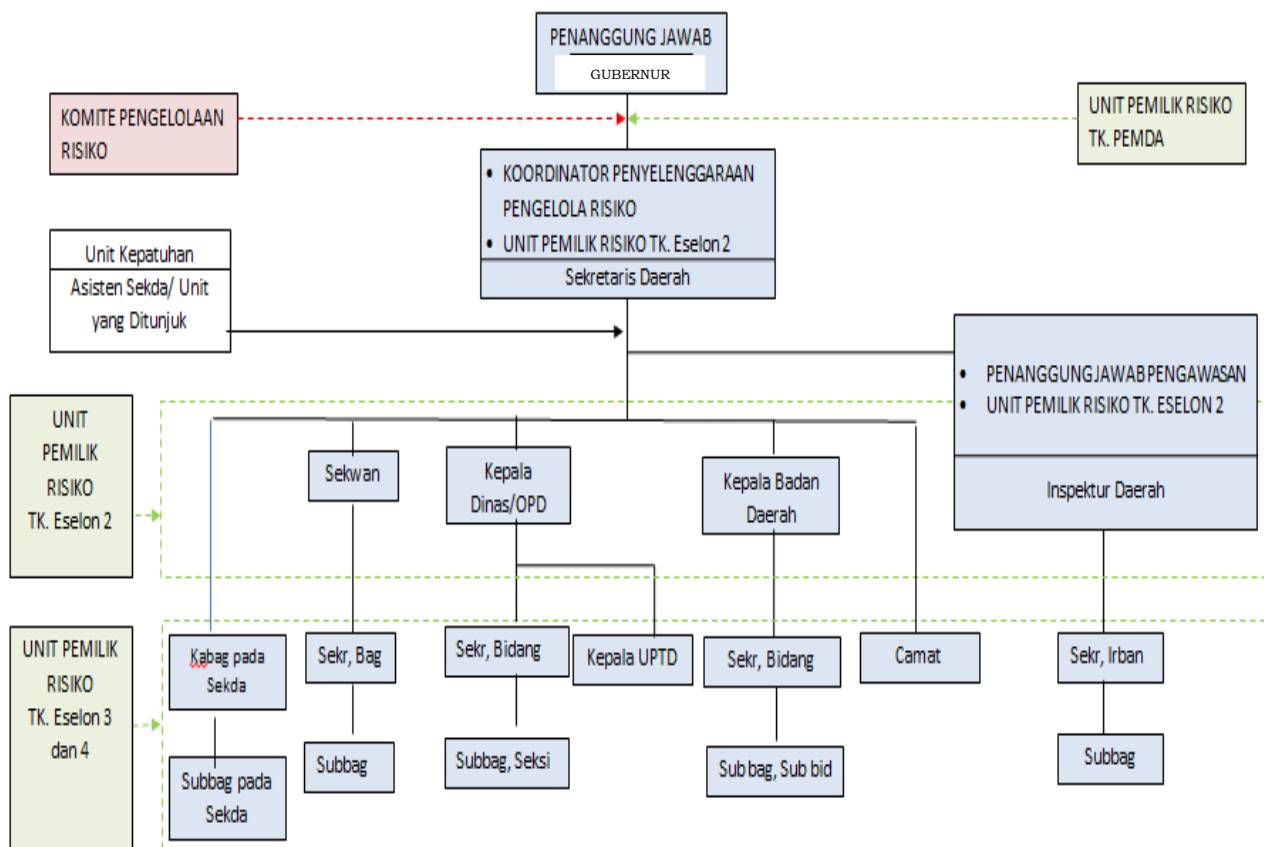

C. PROSES PENGELOLAAN RISIKO

Pengelolaan Risiko dilakukan oleh seluruh jajaran manajemen dan segenap pegawai di Lingkungan Pemerintah Provinsi Bali dengan tahapan sebagai berikut:

Alur 1.1
Proses Pengelolaan Risiko

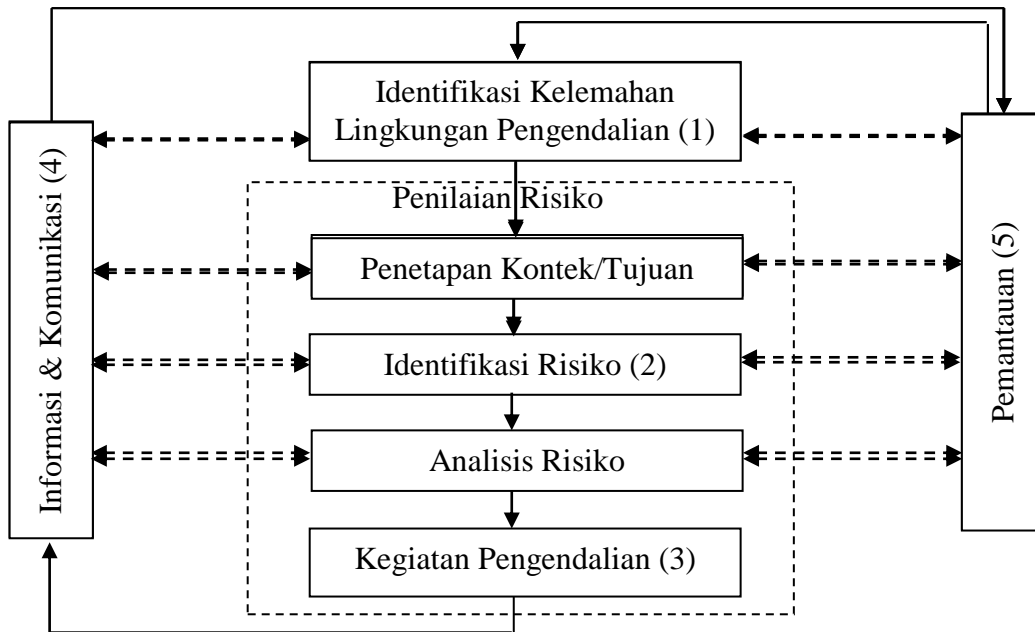

**ALUR PROSES
PENGELOLAAN RISIKO PEMERINTAH PROVINSI**

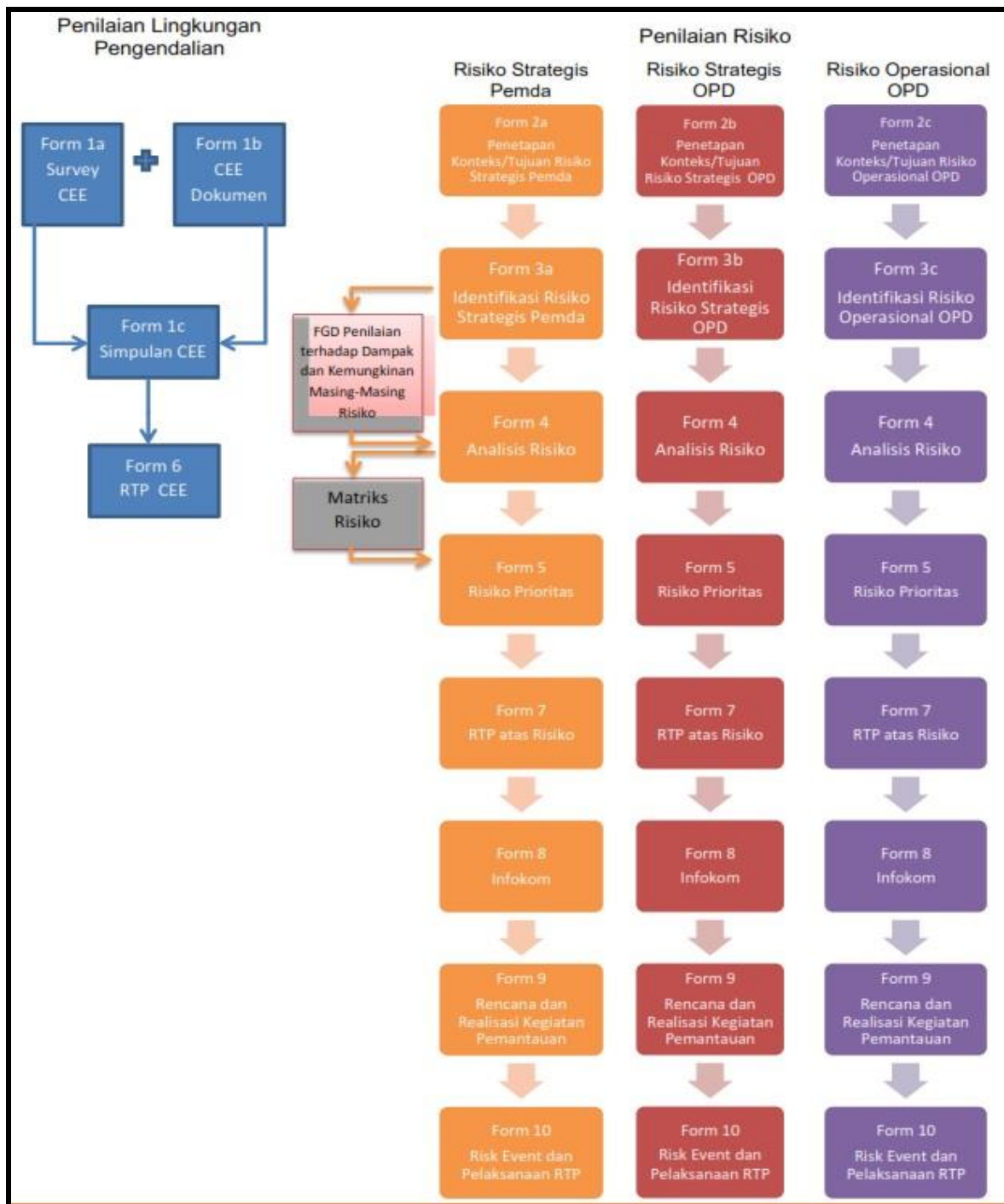

Proses pengelolaan Risiko Pemerintah Provinsi yaitu:

a. Identifikasi kelemahan lingkungan pengendalian

Tujuannya adalah penilaian atas kondisi lingkungan pengendalian pelaksanaan urusan wajib/pilihan pada Pemerintah Provinsi Bali.

Identifikasi kelemahan lingkungan pengendalian dalam urusan wajib/pilihan dilakukan dengan langkah-langkah sebagai berikut:

1. Persiapan penilaian kelemahan lingkungan pengendalian;

a) Persiapan Data;

Data yang digunakan untuk menilai lingkungan pengendalian urusan wajib/pilihan Pemerintah Provinsi dapat berupa:

- 1) Laporan hasil audit pada Pemerintah Provinsi yang bersangkutan misalnya audit operasional, audit kinerja, dan audit lainnya atas urusan wajib/pilihan terkait;
 - 2) Hasil Reviu/Evaluasi atas penyelenggaraan urusan wajib/pilihan oleh Inspektorat Daerah;
 - 3) Hasil kajian tentang lingkungan pengendalian urusan wajib/pilihan Pemerintah Provinsi;
 - 4) Berita terkait pelaksanaan urusan wajib/ pilihan Pemerintah Provinsi dari berbagai sumber misalnya Media massa, Internet, hasil penelitian, dan sumber-sumber lain yang relevan.
- b) Penyusunan lembar kuesioner survey lingkungan pengendalian dan Kertas Kerja Tabulasi Kuesioner.

2. Penilaian Kelemahan Lingkungan Pengendalian Melalui Reviu Dokumen.

Penilaian kelemahan lingkungan pengendalian Pemerintah Provinsi dimaksudkan untuk mendapatkan gambaran permasalahan-permasalahan dalam lingkungan pengendalian. Penilaian kelemahan dilakukan dengan menggunakan data yang dikumpulkan pada langkah persiapan penilaian.

3. Survei terhadap Lingkungan Pengendalian melalui CEE

Survei ini dilakukan dalam rangka mendapatkan data persepsi pegawai terhadap gambaran atas kondisi Lingkungan Pengendalian urusan wajib/pilihan pemerintah daerah. Survei tersebut dapat menggunakan metode *Control Environment Evaluation* (CEE), yaitu suatu penilaian mandiri atas pengendalian/ *Control Self Assessment* (CSA) yang diaplikasikan pada Lingkungan Pengendalian.

Jika dari hasil survei terdapat informasi yang perlu diperdalam atau diklarifikasi maka dapat dilakukan klarifikasi kepada beberapa responden terpilih yang memahami urusan wajib/ pilihan yang dilakukan penilaian.

Format Lingkungan Pengendalian intern disajikan dalam *Form 1.a.* dan *Form 1.B.*

Form 1.a
FORMAT
REKAPITULASI HASIL KUESIONER PENILAIAN LINGKUNGAN PENGENDALIAN INTERN
CONTROL ENVIRONMENT EVALUATION (CEE)

PEMERINTAH PROVINSI BALI

Tahun Penilaian :

NO.	PERTANYAAN / KUESIONER	JAWABAN RESPONDEN (R)							SIMPULAN KUOSIONER CEE
		R1	R2	R3	R4	R5	R6	Modus	
a	b	c							d
A. PENEKAKAN INTEGRITAS DAN NILAI ETIKA									
1	Pegawai mendapatkan pesan integritas & nilai etika secara rutin dari pimpinan instansi (Misalnya keteladanan, pesan moral dll)								
2	Pemda telah memiliki aturan perilaku (misalnya kode etik, pakta integritas, dan aturan perilaku pegawai) yang telah dikomunikasikan kepada seluruh pegawai								
3	Telah terdapat fungsi khusus di dalam instansi yang melayani pengaduan masyarakat atas pelanggaran aturan perilaku/kode etik								
4	Pelanggaran aturan perilaku/kode etik telah ditindaklanjuti sesuai ketentuan yang berlaku								
B KOMITMEN TERHADAP KOMPETENSI									
1	Standar kompetensi setiap pegawai/posisi jabatan telah ditentukan								
2	Pegawai yang kompeten telah secara tepat mengisi posisi/jabatan								
3	Pemda telah memiliki dan menerapkan strategi peningkatan kompetensi pegawai								
4	Terdapat pelatihan terkait pengelolaan risiko, baik pelatihan khusus maupun pelatihan terintegrasi secara berkala.								
C KEPEMIMPINAN YANG KONDUSIF									
1	Pimpinan telah menetapkan kebijakan pengelolaan risiko yang memberikan kejelasan arah pengelolaan risiko								
2	Pimpinan menerapkan pengelolaan risiko dan pengendalian dalam pelaksanaan tugas dan pengambilan keputusan								
3	Pimpinan membangun komunikasi yang baik dengan anggota organisasi untuk berani mengungkapkan risiko dan secara terbuka menerima/menggali pelaporan risiko/masalah								

NO.	PERTANYAAN / KUESIONER	JAWABAN RESPONDEN (R)							SIMPULAN KUESIONER CEE
		R1	R2	R3	R4	R5	R6	Modus	
a	b	c							d
4	Gaya pimpinan dapat mendorong pegawai untuk meningkatkan kinerja								
5	Pimpinan menetapkan Sasaran strategis yang selaras dengan visi dan misi Pemda								
6	Rencana/sasaran strategis pemda telah dijabarkan ke dalam sasaran OPD dan tingkat operasioanl OPD (cascading)								
7	Rencana strategis dan rencana kerja pemda telah menyajikan informasi mengenai risiko								
8	Pimpinan berperan serta dan mengikutsertakan pejabat dan pegawai terkait dalam proses pengelolaan risiko								
D	PEMBENTUKAN STRUKTUR ORGANISASI YANG SESUAI DENGAN KEBUTUHAN								
1	Setiap Urusan telah dilaksanakan oleh OPD dan unit kerja yang tepat								
2	Masing-masing pihak dalam organisasi telah memperoleh kejelasan dan memahami peran dan tanggung jawab masing-masing dalam pengelolaan risiko								
3	Pegawai yang bertugas di OPD merupakan pegawai tetap dan bukan pegawai yang bersifat adhoc (sementara)								
4	Adanya transparansi dan ketepatan waktu pelaporan pelaksanaan peran dan tanggung jawab masing-masing dalam pengelolaan risiko								
E	PENDELEGASIAN WEWENANG DAN TANGGUNG JAWAB YANG TEPAT								
1	Kriteria pendelegasian wewenang telah ditentukan dengan tepat								
2	Pendelegasian wewenang dan tanggung jawab dilaksanakan secara tepat								
3	Kewenangan direviu secara periodik								
F	PENYUSUNAN DAN PENERAPAN KEBIJAKAN YANG SEHAT TENTANG PEMBINAAN SUMBER DAYA MANUSIA								
1	Pemda telah memiliki Kebijakan dan prosedur pengelolaan SDM yang lengkap (sejak rekrutmen sampai dengan pemberhentian pegawai)								
2	Rekrutmen, retensi, mutasi, maupun promosi pemilihan SDM telah dilakukan dengan baik								
3	Insentif pegawai telah sesuai dengan tanggung jawab dan kinerja								
4	Pemda telah menginternalisasi budaya sadar risiko								

NO.	PERTANYAAN / KUESIONER	JAWABAN RESPONDEN (R)							SIMPULAN KUOSIONER CEE
		R1	R2	R3	R4	R5	R6	Modus	
a	b	c							d
5	Adanya pemberian reward dan/atau punishment atas pengelolaan risiko (Misalnya mempertimbangkan pertanggungjawaban pengelolaan risiko dalam penilaian kinerja)								
6	Terdapat evaluasi kinerja pegawai, dan telah dipertimbangkan dalam perhitungan penghasilan								
7	Instansi telah mengalokasikan anggaran yang memadai untuk pengembangan SDM								
G	PERWUJUDAN PERAN APARAT PENGAWASAN INTERN PEMERINTAH YANG EFEKTIF								
1	Inspektorat Daerah melakukan reviu atas efisiensi/ efektivitas pelaksanaan setiap urusan/program Secara periodik								
2	Inspektorat Daerah melakukan reviu atas kepatuhan hukum dan aturan lainnya								
3	Inspektorat Daerah memberikan layanan fasilitasi penerapan pengelolaan risiko dan penyelenggaraan SPIP								
4	APIP telah melaksanakan pengawasan berbasis risiko.								
5	Temuan dan saran/rekomendasi pengawasan APIP telah ditindaklanjuti								
H	HUBUNGAN KERJA YANG BAIK DENGAN INSTANSI PEMERINTAH TERKAIT								
1	Hubungan kerja yang baik dengan instansi/organisasi lain yang memiliki keterkaitan operasional telah terbangun								
2	Hubungan kerja yang baik dengan instansi yang terkait atas fungsi pengawasan/peemriksaan (inspektorat, BPKP, dan BPK) telah terbangun								

Keterangan:

Kolom c diisi dengan jawaban responden

Ket Jawaban:

Tidak Setuju/Belum ada/ belum

1 : dibangun

Kurang Setuju/Telah dibangun/diterapkan, akan tetapi

2 : belum konsisten

Setuju/Sudah dibangun atau diterapkan dengan baik, tapi masih

3 : bisa ditingkatkan

Sangat Setuju/Sudah dibangun atau diterapkan dengan baik dan dapat ditularkan

4 : ke organisasi lain

Kolom d diisi dengan simpulan hasil penilaian lingkungan pengendalian tiap pertanyaan dan kesimpulan tiap sub unsur lingkungan pengendalian

Misal:

kesimpulan tiap pertanyaan :

"Memadai", apabila modus jawaban responden adalah 3 atau 4 dan "Kurang Memadai" apabila modus jawaban responden adalah 1 atau 2

kesimpulan sub unsur lingkungan pengendalian:

"Memadai", apabila seluruh simpulan tiap pertanyaan pada sub unsur tersebut telah "memadai, dan "kurang memadai" apabila terdapat simpulan pertanyaan pada sub unsur tersebut yang "Kurang Memadai"

Form 1.b

**Format CEE Berdasarkan Dokumen
Kondisi Kerentanan Lingkungan Pengendalian Intern
di Pemerintah Provinsi Bali**

Nama Pemda		: Pemerintah Provinsi Bali	
Tahun Penilaian		:	
No.	Sumber data	Uraian Kelemahan	Klasifikasi
a	b	c	d
1	Media massa		
2	LHP BPK No. Xxx tanggal xxx tentang Hasil Pemeriksaan BPK		
3	SK Inspektur No. Xxx tanggal xxx tentang PKPT Inspektorat		
4	dst		

*) Klasifikasi permasalahan menggunakan sub unsur Lingkungan Pengendalian dalam PP 60 Tahun 2008.

Keterangan :

Kolom a diisi dengan nomor urut

Kolom b diisi dengan sumber data

Kolom c diisi dengan uraian kelemahan jika berdasarkan data yang ada merupakan kelemahan, atau

4. Simpulan Hasil Penilaian Lingkungan Pengendalian

Berdasarkan hasil penilaian awal dan hasil survei persepsi, selanjutnya disimpulkan kondisi Lingkungan Pengendalian pada Pemerintah Provinsi dengan menggunakan Kertas Kerja sebagaimana disajikan dalam *Form 1.c*.

Form 1.c

Format

Simpulan Survei Persepsi atas Lingkungan Pengendalian Intern

Pemerintah Provinsi Bali

Nama Pemda	: Pemerintah Provinsi Bali						
Tahun Penilaian	:						
No.	Sub unsur	Hasil Reviu Dokumen		Hasil Survei Persepsi		Simpulan	Penjelasan
		Hasil	Uraian	Hasil	Uraian		
a	b	c	d	e	f	g	h
1	Penegakan integritas dan nilai etika						
2	Komitmen terhadap kompetensi						
3	Kepemimpinan yang kondusif						
4	Struktur organisasi sesuai kebutuhan						
5	Pendelegasian wewenang dan tanggung jawab yang tepat						
6	Penyusunan dan Penerapan Kebijakan yang Sehat tentang Pembinaan SDM						
7	Perwujudan peran APIP yang efektif						
8	Hubungan Kerja yang Baik dengan Instansi Pemerintah Terkait						

Keterangan:

Kolom a diisi dengan nomor urut

Kolom b diisi dengan sub unsur pada lingkungan pengendalian

Kolom c diisi dengan simpulan penilaian awal CEE berdasarkan dokumen

Kolom d diisi dengan uraian simpulan penilaian awal CEE berdasarkan dokumen

Kolom e diisi dengan simpulan hasil survei persepsi

Kolom f diisi dengan uraian simpulan sesuai hasil survei persepsi

Kolom g diisi dengan simpulan sesuai hasil penilaian awal dan survei persepsi, jika hasil antara penilaian awal dan survei persepsi bertentangan, maka lakukan pendalaman atau lakukan professional judgement untuk menyimpulkannya

Kolom h diisi dengan uraian kelemahan

b. Penilaian Risiko

Langkah-langkah dalam penilaian Risiko yaitu:

1. Penetapan konteks dan pemilihan tujuan yang akan dilakukan penilaian Risiko

Tahap pertama pelaksanaan penilaian Risiko adalah menetapkan “konteks/ tujuan”. Dalam tahap ini akan ditetapkan tujuan-tujuan pada tingkat strategis Pemerintah Provinsi, tingkat strategis Perangkat Daerah, dan tingkat operasional Perangkat Daerah yang selanjutnya akan dilakukan penilaian Risikonya.

Tujuan dari tahap penetapan konteks/tujuan adalah untuk memperoleh informasi Tujuan/Sasaran/Program/Kegiatan dan indikator kinerja organisasi yang akan dicapai. Keluaran pada tahap ini adalah adanya daftar Tujuan/Sasaran/Program/Kegiatan, indikator kinerja pada tingkat strategis pemerintah daerah, entitas Perangkat

Daerah, dan tingkat kegiatan yang sudah didiskusikan dan disepakati oleh Gubernur dan Pimpinan Perangkat Daerah.

Pemilihan konteks/tujuan yang akan dilakukan penilaian Risiko didasarkan kepada pertimbangan bahwa tujuan tersebut merupakan tujuan yang paling utama dan dirasakan masih memiliki banyak permasalahan dalam pencapaiannya, serta penting dan mendesak untuk segera ditangani, atau pertimbangan tujuan yang mendukung pencapaian target program prioritas nasional yang tercantum dalam RPJMN. Penilaian Risiko dan pengendalian atas tujuan lainnya dapat dijadwalkan sesuai kebutuhan.

Proses penetapan konteks/tujuan untuk tiap-tiap tingkat dijelaskan sebagai berikut:

a) Penetapan konteks/tujuan strategis Pemerintah Provinsi

Penetapan konteks/tujuan strategis Pemerintah Provinsi pada dasarnya dilakukan untuk seluruh tujuan strategis yang tertuang dalam RPJMD dan atau RKPD. Namun demikian, dalam penetapan konteks strategis pemerintah daerah, Pemerintah Provinsi dapat memilih beberapa tujuan dengan mempertimbangkan tujuan prioritas sesuai dengan visi dan misi Gubernur atau pertimbangan professional lainnya. Penetapan tujuan yang menjadi prioritas dapat dilakukan melalui CSA/ FGD dan selanjutnya dituangkan dalam “Dokumen Arah dan Kebijakan Penilaian Risiko 5 Tahunan”.

Format penetapan konteks/tujuan strategis pemerintah daerah disajikan dalam *Form 2a*.

Format Dokumen Arah dan Kebijakan Penilaian Risiko disajikan sebagai berikut :



GUBERNUR BALI

SURAT EDARAN GUBERNUR BALI

Nomor: SE- .../..

Tanggal:

.....

TENTANG

ARAHAN DAN KEBIJAKAN PENILAIAN RISIKO

TAHUN xxxx SD xxxx

A. Umum

1. Pelaksanaan penilaian risiko mengacu kepada Peraturan Kepala Daerah Nomor tanggal ... tentang Pedoman Pengelolaan Risiko Pemerintah Daerah.
2. Untuk mendukung pelaksanaan penilaian risiko maka dibentuk atau ditetapkan :
 - a. Sekretaris Daerah sebagai koordinator penyelenggaraan pengelolaan risiko pemerintah daerah;
 - b. Kepala Daerah sebagai Unit Pemilik Risiko (UPR) Tingkat Pemda, Pejabat Eselon II sebagai UPR Tingkat Eselon II, dan Pejabat Eselon III dan Eselon IV sebagai UPR Tingkat Eselon III dan Eselon IV;
 - c. Komite pengelolaan risiko tingkat Pemda;
 - d. Asisten Sekretaris Daerah sebagai Unit Kepatuhan; dan
 - e. Inspektur Daerah sebagai penanggung jawab pengawasan.

B. Penilaian Risiko

1. Penilaian risiko dilakukan pada tingkat Strategis Pemda, Strategis (Entitas) OPD, dan Operasional OPD.
2. Penilaian risiko strategis Pemda dilakukan atas tujuan strategis Pemda sebagaimana tercantum dalam RPJMD XXXX sd XXXX dan diprioritaskan atas urusan sebagai berikut :
 - a. Urusan Wajib Pendidikan;
 - b. Urusan Wajib Kesehatan;
 - c. Urusan Wajib Pekerjaan Umum dan Penataan Ruang;

- d. Urusan Wajib Sosial;
 - e. Urusan Wajib Pangan;
 - f. Urusan Wajib Pemberdayaan Masyarakat dan Desa;
 - g. Urusan Wajib Tenaga Kerja;
 - h. Urusan Pilihan Pariwisata; dan
 - i. Urusan Pilihan Perdagangan.
3. Penilaian risiko strategis Pemda dilakukan secara CSA/FGD oleh Eselon II selaku koordinator dan pendukung sebagaimana tercantum dalam Lampiran 1.
 4. Penilaian risiko strategis OPD harus dilakukan oleh masing-masing OPD atas tujuan strategis OPD sebagaimana tercantum dalam Renstra OPD dalam rangka melaksanakan urusan yang didelegasikan kepada masing-masing OPD.
 5. Penilaian risiko strategis OPD selambat-lambatnya telah dilakukan 2 (dua) bulan setelah Renstra OPD disusun.
 6. Penilaian risiko operasional OPD dilakukan setiap tahun dan harus dilakukan oleh masing-masing OPD atas tujuan operasional OPD sebagaimana tercantum dalam RKA OPD dalam rangka melaksanakan urusan yang didelegasikan kepada masing-masing OPD.
 7. Penilaian risiko operasional OPD selambat-lambatnya telah diselesaikan 2 (dua) Minggu setelah RKA OPD disusun.
 8. Penilaian Risiko OPD Tahun XXXX dimulai bulan XXXX setelah revisi RPJMD XXXX ditetapkan.

Ditetapkan di Bali
pada tanggal

GUBERNUR BALI,

(.....)

Lampiran

Surat Edaran Gubernur Bali
 Nomor ... Tanggal...
 tentang Arah dan Kebijakan Penilaian
 Risiko Tahun xxxx sd xxxx

Daftar OPD dan Urusan Wajib/Pilihan yang
 Ditangani

No	Urusan	OPD	Keterangan
1.	Urusan Wajib Pendidikan	Dinas Pendidikan, Kepemudaan dan Olah Raga Provinsi Bali	OPD Koordinator
		Badan Kepegawaian Daerah Provinsi Bali	OPD Pendukung
		Badan Riset dan Inovasi Daerah Provinsi Bali	OPD Pendukung
		Badan Pengembangan Sumber Daya Manusia Provinsi Bali	OPD Pendukung
2.	Urusan Wajib Kesehatan	Dinas Kesehatan Provinsi Bali	OPD Koordinator
		Rumah Sakit Jiwa Provinsi Bali	OPD Pendukung
		Rumah Sakit Mata Bali Mandara Provinsi Bali	OPD Pendukung
		RSUD Bali Mandara Provinsi Bali	OPD Pendukung
3.	Urusan Wajib Pekerjaan Umum dan Penataan Ruang	Dinas Pekerjaan Umum, Penataan Ruang, Perumahan dan Kawasan Permukiman Provinsi Bali	OPD Koordinator
		Badan Penanggulangan Bencana Daerah Provinsi Bali	OPD Pendukung
		Biro Pengadaan Barang/Jasa Setda Provinsi Bali	OPD Pendukung
4.	Urusan Wajib Sosial	Dinas Sosial, Pemberdayaan Perempuan dan Perlindungan Anak Provinsi Bali	OPD Koordinator
		Satuan Polisi Pamong Praja Provinsi Bali	OPD Pendukung
		Biro Pemerintahan dan Kesejahteraan Rakyat Setda Provinsi Bali	OPD Pendukung
5.	Urusan Wajib Pangan	Dinas Pertanian dan Ketahanan Pangan Provinsi Bali	OPD Koordinator
		Dinas Kehutanan dan Lingkungan Hidup Provinsi Bali	OPD Pendukung
		Dinas Kelautan dan Perikanan Provinsi Bali.	OPD Pendukung
6.	Urusan Wajib Pemberdayaan Masyarakat dan Desa	Dinas Pemberdayaan Masyarakat, Desa, Kependudukan dan Catatan Sipil Provinsi Bali	OPD Koordinator

No	Urusan	OPD	Keterangan
		Dinas Pemajuan Masyarakat Adat Provinsi Bali	OPD Pendukung
		Biro Organisasi Setda Provinsi Bali	OPD Pendukung
7.	Urusan Wajib Tenaga Kerja	Dinas Ketenagakerjaan dan Energi Sumber Daya Mineral Provinsi Bali	OPD Koordinator
		Biro Perekonomian dan Administrasi Pembangunan Setda Provinsi Bali	OPD Pendukung
		Biro Hukum Setda Provinsi Bali	OPD Pendukung
8.	Urusan Pilihan Pariwisata	Dinas Pariwisata Provinsi Bali	OPD Koordinator
		Badan Pendapatan Daerah Provinsi Bali	OPD Pendukung
		Biro Umum dan Protokol Setda Provinsi Bali	OPD Pendukung
		Badan Penghubung Provinsi Bali	OPD Pendukung
9.	Urusan Pilihan Perdagangan	Dinas Perindustrian dan Perdagangan Provinsi Bali	OPD Koordinator
		Dinas Penanaman Modal dan Pelayanan Terpadu Satu Pintu Provinsi Bali	OPD Pendukung
		Badan Pengelola Keuangan dan Aset Daerah Provinsi Bali	OPD Pendukung



GUBERNUR BALI

SURAT EDARAN GUBERNUR BALI

Nomor: SE- .../..

Tanggal:

.....

TENTANG

DOKUMEN ARAHAN DAN KEBIJAKAN
PENILAIAN RISIKO TAHUN xxxx

A. Umum

1. Pelaksanaan penilaian risiko mengacu kepada Peraturan Gubernur Bali Nomor tanggal ... tentang Pedoman Pengelolaan Risiko Pemerintah Daerah
2. Untuk mendukung pelaksanaan penilaian risiko maka dibentuk atau ditetapkan:
 - a. Sekretaris Daerah sebagai koordinator penyelenggaraan pengelolaan risiko pemerintah daerah;
 - b. Kepala Daerah sebagai Unit Pemilik Risiko (UPR) Tingkat Pemda, Pejabat Eselon II sebagai UPR Tingkat Eselon II, dan Pejabat Eselon III dan IV sebagai UPR Tingkat Eselon III dan Eselon IV;
 - c. Komite pengelolaan risiko tingkat Pemda;
 - d. Asisten Sekretaris Daaerah sebagai Unit Kepatuhan; dan
 - e. Inspektur Daerah sebagai penanggung jawab pengawasan.

B. Penilaian Risiko

1. Penilaian risiko Tahun XXXX dilakukan untuk melakukan penilaian operasional OPD.

2. Penilaian risiko operasional OPD Tahun XXXX harus dilakukan oleh masing- masing OPD atas tujuan operasional OPD sebagaimana tercantum dalam RKA OPD Tahun XXXX dalam rangka melaksanakan urusan yang didelegasikan kepada masing-masing OPD.
3. Penilaian risiko operasional OPD diharapkan dilakukan mulai tanggal Agustus XXXX setelah revisi RPJMD XXXX ditetapkan.
4. Hasil penilaian risiko agar dituangkan dalam dokumen penilaian risiko yang disampaikan kepada Gubernur dengan tembusan Sekretaris Daerah selaku koordinator penyelenggaraan pengelolaan risiko.
5. Penilaian risiko operasional OPD Tahun XXXX agar mempertimbangkan risiko-risiko yang telah teridentifikasi pada tahun-tahun sebelumnya dan tambahan risiko baru.
6. Untuk mendukung pelaksanaan penilaian risiko maka Inspektorat bertindak sebagai fasilitator.

Ditetapkan di
pada tanggal
GUBERNUR BALI,

(.....)

Form 2.a
FORMAT PENETAPAN KONTEKS RISIKO STRATEGIS PEMDA

Nama Pemda	: Pemerintah Provinsi Bali
Tahun Penilaian	:
Periode yang dinilai	:
Sumber Data	
Visi	
Misi Strategis RPJMD	
Penetapan konteks Misi Risiko Strategis Pemda	
Tujuan Strategis RPJMD	
Penetapan Konteks Tujuan Risiko Strategis Pemda	
Sasaran RPJMD	
Penetapan Konteks Sasaran Risiko Strategis Pemda	
IKU Sasaran RPJMD	
Penetapan konteks IKU Risiko Strategis Pemda	
Prioritas pembangunan dan program unggulan	
Urusan Pemerintahan Daerah	
Nama Dinas Terkait	
Tujuan, Sasaran, IKU, dan Program yang akan dilakukan penilaian risiko	
	<p>Bali, bulan tahun Gubernur Bali</p> <p>.....</p>

- b) Penetapan konteks/tujuan strategis Perangkat Daerah
 Penetapan tujuan/konteks strategis Perangkat Daerah dilakukan oleh masing-masing Perangkat Daerah sesuai urusan.

Format penetapan konteks/tujuan strategis Perangkat Daerah disajikan dalam *Form 2b*.

Form 2.b
FORMAT PENETAPAN KONTEKS RISIKO STRATEGIS OPD

Nama Pemda	: Pemerintah Provinsi Bali		
Tahun Penilaian	:		
Periode yang dinilai	:		
Urusan Pemerintahan	:		
OPD yang Dinilai	:		
Sumber Data			
Tujuan Strategis			
Sasaran Strategis			
IKU Renstra OPD	No	IKU	Target
Program			
Tujuan, Sasaran, IKU yang akan dilakukan penilaian risiko	Tujuan Strategis: Sasaran Strategis: IKU Strategis: Program:		
	Bali, 20xx Kepala Perangkat Daerah, 		

Langkah-langkah penetapan konteks/tujuan strategis Perangkat Daerah untuk setiap urusan adalah sebagai berikut:

Dokumen yang digunakan adalah Renstra Perangkat Daerah dan atau Renja Perangkat Daerah, serta data terkait lainnya;

- Identifikasi tujuan, sasaran, program, dan Indikator Kinerja Utama Perangkat Daerah terkait dengan urusan wajib/pilihan yang diidentifikasi yang mendukung pencapaian tujuan strategis yang telah ditetapkan pada penetapan konteks strategis Pemda;
- Menetapkan sasaran, program, dan IKU Strategis Perangkat Daerah yang akan dilakukan penilaian Risiko. Sasaran yang akan dilakukan penilaian Risiko bisa seluruh atau sebagian sasaran sesuai kebutuhan;
- Menuangkan hasil identifikasi pada *Form 2b*.

- c) Penetapan Konteks/Tujuan Operasional Perangkat Daerah
 Penetapan tujuan/konteks operasional Perangkat Daerah dilakukan oleh masing-masing Perangkat Daerah terkait sesuai urusan yang diampunya. Penetapan tujuan/ konteks operasional Perangkat Daerah dalam rangka mendukung tujuan strategis Perangkat Daerah.
 Format penetapan konteks/tujuan strategis Perangkat Daerah disajikan dalam *Form 2c*.

Form 2.c
FORMAT PENETAPAN KONTEKS RISIKO OPERASIONAL OPD

Nama Pemda	: Pemerintah Provinsi Bali		
Tahun Penilaian	:		
Periode yang dinilai	:		
Urusan Pemerintahan	:		
OPD yang Dinilai	:		
Sumber Data			
Tujuan Strategis			
Program Dinas (Renja XXXX) dan Kegiatan Utama			
Keluaran/Hasil Kegiatan	No	Nama Keluaran/Hasil Kegiatan	Target
Program, Kegiatan, dan Keluaran/Hasil Kegiatan yang akan dilakukan penilaian risiko	Program: Kegiatan: Keluaran/Hasil Kegiatan:		
	Bali, XXXX Kepala Perangkat Daerah, 		

Langkah penetapan konteks/tujuan operasional Perangkat Daerah untuk setiap urusan adalah sebagai berikut:

- a) Mendapatkan dan mempelajari Renja dan RKA Perangkat Daerah, serta data terkait lainnya;
- b) Identifikasi kegiatan utama dan indikator keluaran terkait dengan tujuan strategis Perangkat Daerah yang sudah dipilih sebelumnya;
- c) Menetapkan kegiatan utama dan indikator keluaran yang akan dilakukan penilaian Risiko. Kegiatan utama yang akan dilakukan penilaian Risiko dilakukan untuk seluruh kegiatan utama. Namun, Perangkat Daerah bisa memilih sebagian program/ kegiatan/ sasaran sesuai dengan visi dan misi kepala daerah atau pertimbangan profesional lainnya;
- d) Menuangkan hasil identifikasi pada *Form 2c*.

2. Menyiapkan penilaian Risiko

a) Identifikasi Risiko

Dalam tahapan ini, berbagai Risiko yang mengancam pencapaian tujuan diidentifikasi sesuai dengan tahapan prosesnya. Risiko yang diidentifikasi merupakan kejadian yang mengancam pencapaian tujuan. Risiko dapat diidentifikasi melalui peristiwa yang sudah pernah terjadi atau peristiwa yang diperkirakan akan terjadi. Pada tahap identifikasi Risiko, selain pernyataan Risiko, juga disampaikan atribut Risiko antara lain kode Risiko, pemilik Risiko, penyebab Risiko, sumber Risiko, sifat penyebab Risiko apakah dapat dikendalikan (*controllable*) atau tidak dapat dikendalikan (*uncontrollable*) oleh pemilik Risiko, dampak Risiko, serta penerima dampak Risiko.

Penulisan Kode Risiko sebagai berikut:

RSO	21	01	01	01
-----	----	----	----	----

Penjelasan:

- RSO = Kode Jenis Risiko untuk Risiko Strategis OPD
- 21 = Tahun pelaksanaan penilaian Risiko adalah 2021
- 01 = Kode urusan
- 01 = Kode OPD
- 01 = Nomor urut Risiko

Pengkodean Risiko disajikan dalam format berikut.

KODE RISIKO

Tingkat Risiko	Tahun Pelaksanaan Penilaian Risiko	Jenis Risiko	Entitas/OPD yang Menilai	Nomor Urut di Entitas/OPD	Kode
RSP	21	01	01	01	RSP.20.01.01.01

Tingkat Risiko terdiri dari:

- RSP Strategis Pemda
- RSO Strategis OPD
- ROO Operasional OPD

Teknik Identifikasi Risiko dengan menggunakan CSA/ FGD. Peserta CSA/ FGD untuk penilaian Risiko tingkat strategis Pemerintah Provinsi adalah Gubernur dan Kepala Perangkat Daerah, Peserta CSA/ FGD untuk penilaian Risiko strategis (entitas) Perangkat Daerah adalah Kepala Perangkat Daerah dan Kabag/ Kabid Perangkat Daerah, dan peserta CSA/ FGD tingkat operasional Perangkat Daerah adalah Kepala OPD Kabag/ Kabid Perangkat Daerah serta Kasubbag/ Kasi. Dalam CSA/FGD, juga melibatkan fasilitator dan pegawai yang bertugas untuk mencatat proses pelaksanaan CSA/FGD.

Langkah-langkah identifikasi Risiko yaitu

(a) Risiko Strategis Pemerintah Provinsi

Identifikasi Risiko strategis Pemerintah Provinsi dilakukan untuk mengidentifikasi kemungkinan kejadian yang dapat mengancam pencapaian tujuan strategis Pemerintah Provinsi.

Risiko strategis Pemerintah Provinsi merupakan:

- (1) Risiko yang disebabkan kelemahan pengendalian yang menjadi tanggung jawab Gubernur;
- (2) pengendalian yang menjadi tanggung jawab Gubernur, atau hanya bisa dilakukan oleh Gubernur;
- (3) kondisi yang memerlukan pengendalian di tingkat Pemerintah Provinsi untuk memastikan/ membantu pencapaian tujuan strategis Perangkat Daerah terkait;
- (4) berupa faktor- faktor di luar pencapaian tujuan strategis Perangkat Daerah yang dapat mengganggu pencapaian tujuan strategis Pemerintah Provinsi;
- (5) melibatkan Perangkat Daerah yang terkait dengan tujuan strategis yang dipilih untuk menjangkit permasalahan pencapaian tujuan strategis/ operasional Perangkat Daerah yang memerlukan penanganan/ tindakan oleh Gubernur;
- (6) Risiko yang menurut Gubernur merupakan Risiko yang penting, sehingga diperlukan langkah pengendalian oleh Gubernur;
- (7) Risiko strategis Pemerintah Provinsi disetujui/ divalidasi Gubernur.

Format Identifikasi Risiko strategis Pemerintah Provinsi sesuai dengan *Form 3a*.

Form 3.a

Format Identifikasi Risiko Strategis Pemerintah Daerah

Nama Pemda		: Pemerintah Provinsi Bali								
Nama OPD		:								
Tahun Penilaian		:								
Periode yang dinilai		:								
Urusan Pemerintahan		:								
No	Tujuan/Sasaran Strategis/Program Unggulan	Indikator Kinerja	Risiko			Sebab		C/UC	Dampak	
			Uraian	Kode Risiko	Pemilik	Uraian	Sumber		Uraian	Pihak yang Terkena
a	b	c	d	e	f	g	h	i	j	k
	Tujuan Strategis Pemerintah Provinsi Bali:									
	Sasaran:									
	Program:									

Keterangan:

Kolom a diisi dengan nomor urut

Kolom b diisi dengan tujuan strategis urusan wajib sebagaimana tercantum dalam RPJMD/Renstra

Kolom c diisi dengan indikator kinerja tujuan strategis

Kolom d diisi dengan uraian peristiwa yang merupakan risiko

Kolom e diisi dengan Kode Risiko

Kolom f diisi dengan Pemilik Risiko, pihak/unit yang bertanggungjawab/berkepentingan untuk mengelola risiko

Kolom g diisi dengan penyebab timbulnya risiko, Untuk mempermudah identifikasi risiko, sebab risiko bisa dikategorikan ke dalam: *Man, Money, Method, Machine*, dan *Material*

Kolom h diisi dengan sumber risiko (eksternal/internal)

Kolom i diisi dengan C, jika unit kerja mampu untuk mengendalikan penyebab risiko, atau UC jika unit kerja tidak mampu mengendalikan penyebab risiko

Kolom j diisi dengan uraian akibat yang ditimbulkan jika risiko benar-benar terjadi, Untuk mempermudah identifikasi dampak risiko, dampak risiko bisa dikategorikan ke dalam: *Keuangan, Kinerja, Reputasi dan Hukum*

Kolom k diisi dengan pihak/unit yang menderita/terkena dampak jika risiko benar-benar terjadi

(b) Risiko Strategis Perangkat Daerah

Identifikasi Risiko strategis Perangkat Daerah dilakukan untuk mengidentifikasi kejadian yang dapat mengancam pencapaian tujuan strategis Perangkat Daerah yang terkait dengan tujuan strategis pemda yang dipilih pada tahap penetapan konteks strategis Pemerintah Provinsi.

Hal-hal yang perlu diperhatikan dalam penyusunan Risiko strategis Perangkat Daerah:

- (1) Risiko strategis Perangkat Daerah dapat berupa Risiko yang disebabkan kelemahan pengendalian yang menjadi tanggung jawab Kepala Perangkat Daerah (kebijakan Kepala Perangkat Daerah / SOP Perangkat Daerah, monitoring Kepala Perangkat Daerah dan sebagainya. Dimana pengendalian yang nantinya dirancang merupakan tanggung jawab yang dilakukan oleh Kepala Perangkat Daerah;
- (2) Risiko strategis Perangkat Daerah dapat berupa potensi kondisi yang memerlukan pengendalian di tingkat OPD (Kebijakan Kepala Perangkat Daerah / SOP Perangkat Daerah, Perangkat Daerah Kepala Perangkat Daerah dll) untuk memastikan/ membantu pencapaian tujuan strategis Perangkat Daerah terkait.
- (3) Risiko strategis Pemerintah Provinsi dapat berupa faktor-faktor di luar pencapaian tujuan operasional Perangkat Daerah yang dapat mengganggu pencapaian tujuan strategis Perangkat Daerah.
- (4) Perlu melibatkan Kabid/pegawai yang terkait dengan tujuan strategis Perangkat Daerah yang dipilih untuk menjangkau permasalahan pencapaian tujuan strategis/operasional Perangkat Daerah yang memerlukan penanganan/tindakan oleh Kepala Perangkat Daerah.
- (5) Risiko strategis Perangkat Daerah dapat berupa Risiko yang menurut Kepala Perangkat Daerah merupakan Risiko yang penting, sehingga diperlukan langkah pengendalian oleh Kepala Perangkat Daerah.
- (6) Risiko strategis Pemerintah Provinsi disetujui/ divalidasi Formulir Identifikasi Risiko Strategis Perangkat Daerah disajikan dalam *Form 3b*.

Form 3.b

Format Identifikasi Risiko Strategis OPD

Nama Pemda		: Pemerintah Provinsi Bali									
Nama OPD		:									
Tahun Penilaian		:									
Periode yang dinilai		:									
Tujuan Strategis		:									
Urusan Pemerintahan		:									
No	Tujuan/Sasaran Strategis	Indikator Kinerja	Risiko			Sebab		C/UC	Dampak		
			Uraian	Kode Risiko	Pemilik	Uraian	Sumber		Uraian	Pihak yang Terkena	
a	b	c		d				e			f
	Tujuan:										
	Sasaran Strategis OPD:										
	Program:										

Keterangan:

Kolom a diisi dengan nomor urut

Kolom b diisi dengan tujuan strategis urusan wajib sebagaimana tercantum dalam RPJMD/Renstra

Kolom c diisi dengan indikator kinerja tujuan strategis

Kolom d diisi dengan uraian peristiwa yang merupakan risiko

Kolom e diisi dengan Kode Risiko

Kolom f diisi dengan Pemilik Risiko, pihak/unit yang bertanggungjawab/berkepentingan untuk mengelola risiko

Kolom g diisi dengan penyebab timbulnya risiko, Untuk mempermudah identifikasi risiko, sebab risiko bisa dikategorikan ke dalam: *Man, Money, Method, Machine*, dan *Material*

Kolom h diisi dengan sumber risiko (eksternal/internal)

Kolom i diisi dengan C, jika unit kerja mampu untuk mengendalikan penyebab risiko, atau UC jika unit kerja tidak mampu mengendalikan penyebab risiko

Kolom j diisi dengan uraian akibat yang ditimbulkan jika risiko benar-benar terjadi, Untuk mempermudah identifikasi dampak risiko, dampak risiko bisa dikategorikan ke dalam: *Keuangan, Kinerja, Reputasi dan Hukum*

Kolom k diisi dengan pihak/unit yang menderita/terkena dampak jika risiko benar-benar terjadi

(c) Risiko Operasional

Identifikasi Risiko operasional dilakukan untuk mengidentifikasi kemungkinan kejadian yang dapat mengancam pencapaian tujuan kegiatan Perangkat Daerah. Formulir Identifikasi Risiko Operasional Perangkat Daerah disajikan dalam *Form 3c*.

Form 3.c

Format Identifikasi Risiko Operasional OPD

Nama Pemda	: Pemerintah, Provinsi Bali
Nama OPD	:
Tahun Penilaian	:
Periode yang dinilai	:
Tujuan Strategis	:
Sasaran strategis OPD	:
Urusan Pemerintahan	:

No	Kegiatan	Indikator Keluaran	Risiko				Sebab*)		C/UC	Dampak**)	
			Tahap	Uraian	Kode	Pemilik	Uraian	Sumber		Uraian	Pihak yang Terkena
					Risiko						
a	b	c	d	e	f	g	h	i	j	k	l
	Program :										
	Kegiatan :										

Keterangan:

Kolom a diisi dengan nomor urut

Kolom b diisi dengan tujuan strategis urusan wajib sebagaimana tercantum dalam RPJMD/Renstra

Kolom c diisi dengan indikator kinerja tujuan strategis

Kolom d diisi dengan tahapan kegiatan

Kolom e diisi dengan uraian peristiwa yang merupakan risiko

Kolom f diisi dengan Kode Risiko

Kolom g diisi dengan Pemilik Risiko, pihak/unit yang bertanggungjawab/berkepentingan untuk mengelola risiko

Kolom h diisi dengan penyebab timbulnya risiko, Untuk mempermudah identifikasi risiko, sebab risiko bisa dikategorikan ke dalam: *Man, Money, Method, Machine*, dan *Material*

Kolom i diisi dengan sumber risiko (eksternal/internal)

Kolom j diisi dengan C, jika unit kerja mampu untuk mengendalikan penyebab risiko, atau UC jika unit kerja tidak mampu mengendalikan penyebab risiko

Kolom k diisi dengan uraian akibat yang ditimbulkan jika risiko benar-benar terjadi, Untuk mempermudah identifikasi dampak risiko, dampak risiko bisa dikategorikan ke dalam: Keuangan, Kinerja, Reputasi dan Hukum

Kolom l diisi dengan pihak/unit yang menderita/terkena dampak jika risiko benar-benar terjadi

3. Analisis Risiko

a) Melakukan analisis dampak dan kemungkinan Risiko

Langkah-langkah analisa yaitu

- 1) berdasarkan Risiko yang telah diidentifikasi, masing- masing peserta diminta memberikan skor terhadap dampak dan kemungkinan sesuai dengan skala yang disepakati dengan cara menuliskan di selembar kertas. Penentuan skala dampak dan kemungkinan sesuai dengan Tabel 1.1 dan 1.2;
- 2) nilai dampak dan kemungkinan dari seluruh peserta dijumlahkan dan dibagi dengan total peserta untuk mendapatkan rata-rata skor dampak dan kemungkinan Risiko; dan
- 3) hasil analisis atas skala dampak dan kemungkinan tersebut diperoleh “Matriks Analisis Risiko”

Bentuk hasil analisis Risiko sesuai dengan *Form 4*.

Form 4

Format Hasil Analisis Risiko

Nama Pemda	: Pemerintah Provinsi Bali				
Tahun Penilaian	:				
Tujuan Strategis	:				
Urusan Pemerintahan	:				
No.	“Risiko” yang Teridentifikasi	Kode Risiko	Analisis Risiko		
			Skala Dampak*)	Skala Kemungkinan *)	Skala Risiko
a	b	c	d	e	f=dxe
I	Risiko Strategis				0
II	Risiko Strategis OPD				
III	Risiko Operasional OPD				

Keterangan:

Kolom a diisi dengan nomor urut

Kolom b diisi dengan risiko yang teridentifikasi

Kolom c diisi dengan kode risiko

Kolom d diisi dengan skala dampak berdasarkan perhitungan rata-rata/modus skala dampak yang diberikan peserta diskusi

Kolom e diisi dengan skala kemungkinan berdasarkan perhitungan rata-rata/modus skala kemungkinan yang diberikan peserta diskusi

Kolom f diisi dengan hasil perkalian antara skala dampak dan skala kemungkinan

b) Memvalidasi Risiko

Hasil Analisis Risiko tingkat strategis Pemerintah Provinsi selanjutnya dikomunikasikan kepada Gubernur, sedangkan tingkat strategis Perangkat Daerah dan operasional Perangkat Daerah dikomunikasikan kepada Kepala Perangkat Daerah untuk divalidasi dan diputuskan Risiko mana yang akan diprioritaskan untuk ditangani. Prioritas penanganan Risiko sesuai dengan area pada “Matriks Analisis Risiko” sesuai dengan Tabel 1.3.

Atas Risiko yang menjadi prioritas untuk ditangani, dibangun pengendalian untuk menurunkan kemungkinan munculnya Risiko (*preventif*), menurunkan dampak dari Risiko yang muncul (*mitigatif*), atau keduanya.

Bentuk daftar Risiko prioritas sesuai dengan *Form 5*.

Form 5

Format Daftar Risiko Prioritas

Nama Pemda	: Pemerintah Provinsi Bali					
Tahun Penilaian	:					
Tujuan Strategis	:					
Urusan Pemerintahan	:					
No	Risiko Prioritas	Kode Risiko	Skala Risiko	Pemilik Risiko	Penyebab	Dampak
a	b	c	d	e	f	g
I	Risiko Strategis					
II	Risiko Strategis OPD					
III	Risiko Operasional OPD					

Keterangan :

Kolom a diisi dengan nomor urut

Kolom b diisi dengan risiko prioritas

Kolom c diisi dengan kode risiko

Kolom d diisi dengan skala risiko

Kolom e diisi dengan pemilik risiko

Kolom f diisi dengan penyebab

Kolom g diisi dengan dampak

c) Mengevaluasi Pengendalian yang Ada dan yang Dibutuhkan
 Penilaian terhadap pengendalian yang ada mencakup penilaian kebijakan dan prosedur yang dimiliki instansi pemerintah dalam rangka mengelola Risiko yang diprioritaskan. Kebijakan dan prosedur yang ada tersebut selanjutnya dinilai efektifitasnya. Pengendalian dinyatakan tidak efektif antara lain jika:

- 1) Kebijakan dan Prosedur pengendalian sudah dilakukan, namun belum mampu menangani Risiko yang teridentifikasi;
- 2) Prosedur pengendalian belum dilaksanakan;
- 3) Kebijakan belum diikuti dengan prosedur baku yang jelas;
- 4) Kebijakan dan prosedur yang ada tidak sesuai dengan peraturan di atasnya.

Penilaian terhadap pengendalian yang ada disajikan dalam *Form 6*.

Form 6

Format Penilaian atas Kegiatan Pengendalian yang Ada dan Masih Dibutuhkan

Nama Pemerintah Daerah : Pemerintah Provinsi Bali

Tahun Penilaian :

No.	Kondisi Lingkungan Pengendalian yang Kurang Memadai	Rencana Tindak Perbaikan Lingkungan Pengendalian	Penanggung jawab	Target Waktu Penyelesaian	Realisasi Waktu Penyelesaian
a	b	c	d	e	f
I	Penegakan Integritas dan Nilai Etika				
II	Komitmen Terhadap Kompetensi				
III	Kepemimpinan yang kondusif				
IV	Penyusunan dan Penerapan Kebijakan yang Sehat tentang Pembinaan SDM				
V	Perwujudan Peran APIP yang Efektif				

Keterangan

Kolom a diisi dengan nomor urut

Kolom b diisi dengan kondisi lingkungan pengendalian yang kurang memadai

Kolom c diisi dengan perbaikan yang akan dilakukan

Kolom d diisi dengan pihak/unit penanggung jawab untuk menyelenggarakan kegiatan pengendalian

Kolom e diisi dengan target waktu penyelesaian RTP

Kolom f diisi dengan realisasi waktu penyelesaian RTP

d) Menyusun Rencana Tindak Pengendalian

RTP merupakan kebijakan/prosedur yang akan dibuat untuk membangun pengendalian yang diperlukan guna mengatasi kelemahan lingkungan pengendalian intern dan mengatasi Risiko prioritas yang sudah teridentifikasi.

Langkah kerja penyusunan RTP sebagai berikut:

1) Merumuskan Tindakan untuk mengatasi kelemahan Lingkungan Pengendalian Berdasarkan kelemahan lingkungan pengendalian yang telah teridentifikasi, dibuat RTP lingkungan pengendalian.

2) Merumuskan Kegiatan Pengendalian yang Dibutuhkan dalam Rangka Mengatasi Risiko

RTP atas Risiko dimaksudkan untuk menentukan pengendalian yang diperlukan dalam mengatasi Risiko.

Tindak Pengendalian tersebut meliputi Pengendalian yang Dibangun untuk Mengatasi Risiko, Penanggung Jawab, dan Target Waktu Penyelesaian.

Formulir kegiatan pengendalian atas Risiko prioritas dan RTP-nya disajikan dalam *Form 7*

Form 7

**Format Penilaian atas Kegiatan Pengendalian yang Ada dan Masih Dibutuhkan
(RTP atas Hasil Identifikasi Risiko)**

Nama Pemda : Pemerintah Provinsi Bali							
Tahun Penilaian :							
Tujuan Strategis :							
Urusan Pemerintahan :							
No	Risiko Prioritas	Kode Risiko	Uraian Pengendalian yang Sudah Ada *)	Celah Pengendalian	Rencana Tindak Pengendalian	Pemilik/ Penanggung Jawab	Target Waktu Penyelesaian
a	b	c	d	e	f	g	h
I	Risiko Strategis						
II	Risiko Strategis OPD						
III	Risiko Operasional OPD						

Keterangan

Kolom a diisi dengan nomor urut

Kolom b diisi dengan risiko prioritas

Kolom c diisi dengan kode risiko

Kolom d diisi dengan uraian pengendalian-pengendalian yang sudah ada/terpasang. Agar diungkap tidak hanya nama SOP nya, Contoh SOP Pemeliharaan: Gedung dibersihkan 2 kali sehari

Kolom e diisi dengan alasan tidak efektif:

(1) Kebijakan dan Prosedur pengendalian sudah dilakukan, namun belum mampu menangani risiko yang teridentifikasi

(2) Prosedur pengendalian belum/tidak dapat dilaksanakan

(3) Kebijakan belum diikuti dengan prosedur baku yang jelas

(4) Kebijakan dan Prosedur yang ada tidak sesuai dengan peraturan di atasnya

Kolom f diisi dengan pengendalian yang masih dibutuhkan

Kolom g diisi dengan pihak/unit penanggung jawab untuk menyelenggarakan kegiatan pengendalian

Kolom h diisi dengan target waktu penyelesaian RTP

- 3) Menyelaraskan Rencana Tindak Pengendalian
 Dokumen RTP Akhir yang disusun berasal dari dua Rencana Tindak Pengendalian, yaitu rencana tindak perbaikan lingkungan pengendalian dan rencana tindak perbaikan kegiatan pengendalian.
- 4) Menyusun Rancangan Informasi dan Komunikasi atas RTP
 Rancangan informasi dan komunikasi merupakan rancangan informasi dan komunikasi yang dibutuhkan agar pihak-pihak yang terlibat dalam pengendalian mengetahui keberadaan dan menjalankan pengendalian sesuai yang diinginkan. Format rancangan pengkomunikasian pengendalian yang dibangun sesuai dengan *Form 8*.

Form 8

FORMAT RENCANA DAN REALISASI ATAS PENGKOMUNIKASIAN ATAS PENGENDALIAN YANG DIBANGUN

Nama Pemda	: Pemerintah Provinsi Bali						
Tahun Penilaian	:						
Tujuan Strategis	:						
Urusan Pemerintahan	:						
No	Kegiatan Pengendalian yang Dibutuhkan	Media/Bentuk Sarana Pengkomunikasian	Penyedia Informasi	Penerima Informasi	Rencana Waktu Pelaksanaan	Realisasi Waktu Pelaksanaan	Keterangan
a	b	c	d	e	f	g	h

Keterangan

Kolom a diisi dengan nomor urut

Kolom b diisi dengan kegiatan pengendalian yang dibutuhkan

Kolom c diisi dengan media/bentuk sarana pengkomunikasian

Kolom d diisi dengan penyedia informasi

Kolom e diisi dengan penerima informasi

Kolom f diisi dengan rencana waktu pelaksanaan

Kolom g diisi dengan realisasi waktu pelaksanaan

- 5) Menyusun Rancangan Monitoring dan Evaluasi Risiko dan RTP
 Rencana Tindak Pengendalian perlu memuat mekanisme pemantauan yang akan dijalankan untuk memastikan bahwa Risiko dapat dipantau keterjadiannya dan pengendalian yang telah dirancang dilaksanakan dan berjalan efektif. Format Rancangan Monitoring dan Evaluasi Risiko dan RTP sesuai dengan *Form 9*.

Form 9
FORMAT RENCANA DAN REALISASI PEMANTAUAN ATAS KEGIATAN PENGENDALIAN INTERN YANG DIBUTUHKAN

Nama Pemda : Pemerintah Provinsi Bali						
Tahun Penilaian :						
Tujuan Strategis :						
Urusan Pemerintahan :						
No	Kegiatan Pengendalian yang Dibutuhkan	Bentuk/Metode Pemantauan yang Diperlukan	Penanggung Jawab Pemantauan	Rencana Waktu Pelaksanaan Pemantauan	Realisasi Waktu Pelaksanaan	Keterangan
a	b	c	d	e	f	g

Kolom a diisi dengan nomor urut

Kolom b diisi dengan kegiatan pengendalian yang dibutuhkan

Kolom c diisi dengan bentuk/metode pemantauan yang diperlukan

Kolom d diisi dengan Penanggung Jawab Pemantauan

Kolom e diisi dengan Rencana Waktu Pelaksanaan Pemantauan

Kolom f diisi dengan Realisasi Waktu Pelaksanaan

Kolom g diisi dengan keterangan tambahan, seperti keterangan hasil kegiatan pemantauan, pelaksanaan monitoring, pendokumentasian, pendistribusian, dan keterangan lainnya

c. Kegiatan Pengendalian

Setelah pemerintah daerah sepakat dengan perbaikan yang akan dilaksanakan untuk mengatasi kekurangan pengendalian yang ada, langkah selanjutnya yang perlu dilakukan adalah menerapkan Rencana Tindak Pengendalian.

Implementasi Rencana Tindak Pengendalian meliputi beberapa kegiatan sebagai berikut:

- 1) Pembangunan infrastruktur yang meliputi penyusunan atau penyempurnaan kebijakan dan prosedur sebagai tindak lanjut dari RTP;

Kegiatan pengendalian dibangun dalam rangka mengatasi Risiko. Infrastruktur pengendalian yang dibangun berupa kebijakan dan prosedur pengendalian. Langkah-langkah yang perlu dilakukan dalam rangka membangun infrastruktur pengendalian meliputi:

- a) Mengumpulkan data-data berupa RTP final, peraturan perundang-undangan, kebijakan pengendalian, dan prosedur operasi baku yang ada yang terkait dengan infrastruktur pengendalian yang akan dibangun;

- b) Unit kerja yang bertanggung jawab atas area-area yang sistem pengendaliannya perlu dibangun atau diperbaiki, dapat membentuk tim penyusun kebijakan dan prosedur pengendalian serta mengajukan usulan kegiatan dalam dokumen perencanaan apabila diperlukan;
- c) Membuat atau menyempurnakan infrastruktur pengendalian;
- d) Melakukan uji coba penerapan pengendalian;
- e) Menyempurnakan rancangan infrastruktur pengendalian berdasarkan hasil pelaksanaan uji coba;
- f) Menetapkan penerapan infrastuktur pengendalian.

2) Pelaksanaan kebijakan dan prosedur pengendalian.

Terhadap semua infrastuktur pengendalian yang telah dibuat, instansi pemerintah mengimplementasikan kebijakan dan prosedur ke dalam kegiatan operasional sehari-hari yang harus ditaati oleh seluruh pejabat, pegawai, masyarakat, dan pihak terkait lainnya.

d. Informasi dan Komunikasi

Setelah infrastruktur pengendalian yang akan diterapkan disetujui, dalam rangka mengatasi kekurangan pengendalian yang ada, dilakukan mengomunikasikan pengendalian yang dibangun kepada pihak-pihak terkait misalnya Kepala Perangkat Daerah, Biro Hukum, pelaksana kegiatan, dan sebagainya. Bentuk pengkomunikasian bisa berupa Surat Edaran/ Sosialisasi/ *workshop*/ diseminasi/ *upload* kebijakan dalam situs resmi/ bentuk lainnya.

Pemantauan pelaksanaan pengomunikasian menggunakan rancangan pengomunikasian yang sudah dibuat pada tahap penyusunan rancangan Informasi dan Komunikasi RTP *Form* 8. Koordinasi pengomunikasian dan pencatatan realisasi pengomunikasian dilakukan oleh Unit Pemilik Risiko Pemerintah Daerah untuk pengomunikasian terkait RTP atas Risiko strategis Pemerintah Provinsi, dan oleh Unit Pemilik Risiko Tingkat Eselon II untuk pengomunikasian RTP atas Risiko strategis Perangkat Daerah, dan Risiko operasional Perangkat Daerah.

e. Pemantauan

Pemantauan dilaksanakan oleh pimpinan secara berjenjang mulai dari Gubernur, Kepala Perangkat Daerah (Pejabat Eselon I atau Eselon II), Kepala Bagian/Kepala Bidang (Pejabat Eselon III), Kepala Seksi/Kepala Sub Bagian (Pejabat Eselon IV) sesuai dengan ruang lingkup dan kewenangannya. Pelaksanaan pemantauan pengelolaan Risiko pemerintah daerah oleh Gubernur didelegasikan kepada Unit Kepatuhan. Unit Kepatuhan bertanggung jawab memantau pelaksanaan pengelolaan Risiko pada unit pemilik Risiko.

Tujuan pemantauan yaitu:

1. untuk memastikan setiap tahapan pengelolaan Risiko telah dilakukan sesuai dengan ketentuan sejak penilaian kelemahan lingkungan pengendalian, proses penilaian Risiko, dan pelaksanaan kegiatan pengendalian;
2. untuk memastikan bahwa pengendalian yang telah dirancang, telah dilaksanakan dan berjalan secara efektif.

Unit pemilik Risiko, baik tingkat pemerintah daerah maupun Perangkat Daerah, melakukan pendokumentasian keterjadian Risiko yang telah diidentifikasi berupa catatan mengenai kapan Risiko terjadi (*risk event*) dan dampak yang terjadi, serta pelaksanaan RTP dengan tujuan untuk mengetahui tingkat keterjadian Risiko dan efektivitas pengendalian yang telah dilaksanakan.

Inspektorat selaku Penanggung Jawab Pengawasan Pengelolaan Risiko, melakukan Evaluasi dan atau pemantauan pengelolaan risiko dalam bentuk Evaluasi terpisah.

Pencatatan pemantauan dan pencatatan keterjadian Risiko sesuai dengan *Form 10*.

Form 10

FORMAT PENCATATAN KEJADIAN RISIKO (RISK EVEN) DAN PELAKSANAAN RTP

Nama Pemda		: Pemerintah Provinsi Bali								
Tahun Penilaian		:								
Tujuan Strategis		:								
Urusan Pemerintahan		:								
No	"Risiko" yang Teridentifikasi	Kode Risiko	Kejadian Risiko			Keterangan	RTP	Rencana Pelaksanaan RTP	Realisasi Pelaksanaan RTP	Keterangan
			Tanggal terjadi	Sebab	Dampak					
a	b	c	d	e	f	g	h	i	j	k
I	Risiko Strategis Pemda									
1										
	Masalah/Risiko Baru:									
II	Risiko Strategis OPD									
1										
	Masalah/Risiko Baru:									
III	Risiko Operasional OPD									
1										
	Masalah/Risiko Baru:									

Keterangan

Kolom a diisi dengan nomor urut

Kolom b diisi dengan risiko yang teridentifikasi

Kolom c diisi dengan kode risiko

Kolom d diisi dengan tanggal terjadinya risiko pada tahun berjalan

Kolom e diisi dengan penyebab peristiwa risiko saat terjadi pada tahun berjalan

Kolom f diisi dengan dampak peristiwa risiko pada tahun berjalan

Kolom g diisi dengan keterangan tambahan

D. PELAPORAN

Dalam rangka mendukung akuntabilitas pengelolaan Risiko, Pemerintah Provinsi perlu menyusun laporan terkait dengan pengelolaan Risiko berupa Laporan Pelaksanaan Penilaian Risiko dan Laporan berkala Pengelolaan Risiko Pemerintah Provinsi.

a. Pelaporan pelaksanaan penilaian Risiko

Kegiatan penilaian Risiko yang terdiri dari penilaian Risiko strategis Pemerintah Provinsi, penilaian Risiko strategis Perangkat Daerah, dan penilaian Risiko operasional perlu disusun Laporan Hasil Penilaian Risiko atau Laporan Pelaksanaan Penilaian Risiko atau Laporan Pelaksanaan Penilaian Risiko. Laporan pelaksanaan penilaian Risiko dibuat oleh Unit Pemilik Risiko disampaikan kepada Gubernur, dengan tembusan kepada Sekretariat Daerah dan Unit Kepatuhan Internal. Sebelum difinalkan, draft dokumen hasil penilaian Risiko tingkat strategis Pemerintah Provinsi dibicarakan dengan Gubernur dan pihak yang terkait, sedangkan draft dokumen hasil penilaian Risiko tingkat strategis Perangkat Daerah dan tingkat operasional Perangkat Daerah dibicarakan dengan Kepala Perangkat Daerah dan pihak yang terkait.

Bentuk laporan sesuai dengan format berikut.

LAPORAN PELAKSANAAN PENGELOLAAN RISIKO PEMERINTAH PROVINSI BALI

BAB I Pendahuluan

A. Latar Belakang

Bagian ini berisi latar belakang penyusunan laporan pengelolaan risiko serta gambaran umum kebijakan pengelolaan risiko pemerintah daerah.

B. Dasar Hukum

Bagian ini berisi peraturan-peraturan ataupun kebijakan baik yang berasal dari pemerintah pusat, instansi terkait ataupun peraturan daerah yang menjadi dasar pengelolaan risiko pemerintah daerah baik kebijakan perencanaan sampai ke pelaporan pengelolaan risiko.

C. Maksud dan Tujuan

Bagian ini berisi maksud dan tujuan dilakukannya pengelolaan risiko di pemerintah daerah.

D. Ruang Lingkup

Bagian ini berisi penjelasan hal-hal yang menjadi batasan konsep dan konteks pengelolaan risiko pemerintah daerah.

BAB II

Perbaikan Lingkungan Pengendalian yang Diharapkan

A. Kondisi Lingkungan Pengendalian Saat Ini

Bagian ini berisi hasil penilaian awal dan hasil survei persepsi, yang selanjutnya disimpulkan kondisi lingkungan pengendalian urusan wajib/pilihan pada pemerintah Provinsi.

B. Rencana Perbaikan Lingkungan Pengendalian

Bagian ini berisi strategi yang akan dilakukan guna memperbaiki Lingkungan pengendalian yang mendukung penciptaan budaya pengelolaan risiko di pemerintah daerah.

BAB III

Penilaian Risiko dan Rencana Tindak Pengendalian

A. Penetapan Konteks/Tujuan

Bagian ini berisi tentang penetapan konteks strategis pemerintah daerah, dimana pemerintah daerah dapat memilih beberapa urusan wajib/pilihan dengan mempertimbangkan urusan prioritas sesuai dengan visi dan misi Kepala Daerah atau pertimbangan profesional lainnya.

B. Hasil Identifikasi Risiko

Bagian ini berisi hasil diskusi unit pemilik terhadap atribut-atribut risiko (uraian risiko, pemilik risiko, penyebab risiko, sumber risiko, sifat penyebab risiko apakah dapat dikendalikan (*controllable*) atau tidak dapat dikendalikan (*uncontrollable*) oleh pemilik risiko, dampak risiko, serta penerima dampak risiko)

C. Hasil Analisis Risiko

Bagian ini berisi skala risiko, matriks risiko, Hasil Analisis Risiko sesuai Urutan Kategori serta RTP yang merupakan hasil dari analisis dampak dan kemungkinan dari risiko yang sudah diidentifikasi.

D. Pengendalian yang sudah dilakukan

Bagian ini berisi hasil identifikasi terhadap pengendalian yang sudah ada di pemerintah daerah yang terkait dengan risiko yang diprioritaskan untuk ditangani (dikelola) dari hasil analisis risiko.

E. Pengendalian yang masih dibutuhkan

Bagian ini berisi hasil identifikasi pengendalian yang masih dibutuhkan atau perlu dibangun untuk masing-masing risiko prioritas urusan wajib/pilihan karena masih ada celah pengendalian dari pengendalian yang sudah dilakukan oleh pemerintah daerah.

BAB IV

Rancangan Informasi dan Komunikasi

Bagian ini berisi rancangan informasi dan komunikasi yang dibutuhkan agar pihak-pihak yang terlibat dalam pengendalian mengetahui keberadaan dan menjalankan pengendalian sesuai yang diinginkan.

BAB V

Rancangan Pemantauan

Bagian ini berisi mekanisme pemantauan yang akan dijalankan untuk memastikan bahwa risiko dapat dipantau keterjadiannya dan pengendalian yang telah dirancang dilaksanakan dan berjalan efektif

BAB VI

Penutup

Bagian ini berisi simpulan rancangan penerapan pengelolaan risiko Unit Pemilik Risiko.

Lampiran

(Kertas kerja tahapan identifikasi risiko, penilaian risiko, hingga RTP serta pengkomunikasian dan monitoringnya)

- b. Pelaporan berkala pengelolaan Risiko oleh unit pemilik Risiko
Pelaporan pengelolaan Risiko dilakukan secara tahunan. Pelaporan untuk tingkat entitas Pemerintah Provinsi dikoordinasikan oleh Unit Pemilik Risiko Pemerintah Provinsi, sedangkan untuk tingkat strategis Perangkat Daerah dan tingkat operasional Perangkat Daerah dikoordinasikan oleh Unit Pemilik Risiko Tingkat Eselon II. Laporan berkala tersebut dibuat oleh Unit Pemilik Risiko disampaikan kepada Gubernur, tembusan kepada Sekretariat Daerah dan Unit Kepatuhan.

Kegiatan pelaporan dilakukan sebagai berikut:

1. Laporan tingkat Unit Kerja, meliputi:
 - a. Laporan Risiko dan RTP tingkat operasional sesuai dengan urusan yang ditangani oleh setiap Unit Kerja Triwulanan;
 - b. Laporan Risiko dan RTP tingkat operasional sesuai dengan urusan yang ditangani oleh setiap Unit Kerja Tahunan.
2. Laporan Tingkat Perangkat Daerah, meliputi:
 - a. Laporan Risiko dan RTP tingkat strategis Perangkat Daerah dan Operasional sesuai dengan urusan yang ditangani oleh setiap Perangkat Daerah Triwulanan;
 - b. Laporan Risiko dan RTP tingkat strategis Perangkat Daerah dan Operasional Perangkat Daerah sesuai dengan urusan yang ditangani oleh setiap Perangkat Daerah Tahunan.
3. Laporan Tingkat Pemerintah Provinsi, meliputi:
 - a. Laporan Kompilasi seluruh Urusan Tingkat Strategis Pemerintah Provinsi Triwulanan;
 - b. Laporan Kompilasi seluruh Urusan Tingkat Strategis Pemerintah Provinsi Tahunan.

Laporan berkala tersebut dibuat oleh Unit Pemilik Risiko disampaikan kepada Gubernur, tembusan kepada Sekretariat Daerah dan Unit Kepatuhan Internal. Bentuk laporan disajikan dalam format berikut.

Format
Laporan Triwulan I/II/III/IV Pengelolaan Risiko
Pemerintah Provinsi Bali

BAB I
Pendahuluan

A. Latar Belakang

Bagian ini berisi latar belakang penyusunan laporan pengelolaan risiko serta gambaran umum kebijakan pengelolaan risiko pemerintah daerah.

B. Dasar Hukum

Bagian ini berisi peraturan-peraturan ataupun kebijakan baik yang berasal dari pemerintah pusat, instansi terkait ataupun peraturan daerah yang menjadi dasar pengelolaan risiko pemerintah daerah baik kebijakan perencanaan sampai ke pelaporan pengelolaan risiko.

C. Maksud dan Tujuan

Bagian ini berisi maksud dan tujuan dilakukannya pengelolaan risiko di pemerintah daerah.

D. Ruang Lingkup

Bagian ini berisi penjelasan hal-hal yang menjadi batasan konsep dan konteks pengelolaan risiko pemerintah daerah.

BAB II
Rencana dan Realisasi Kegiatan Pengelolaan Risiko
Pemerintah Daerah

A. Rencana Kegiatan Pengelolaan Risiko Pemerintah Daerah
Triwulan I/II/III/IV

Bagian ini berisi kegiatan-kegiatan pengendalian terhadap risiko yang direncanakan pada periode triwulan tersebut. Bagian ini juga dapat berisi pemutakhiran risiko dan RTP dari periode triwulan sebelumnya.

B. Realisasi Kegiatan Pengelolaan Risiko Pemerintah Daerah
Triwulan I/II/III/IV

Bagian ini berisi kegiatan-kegiatan pengendalian terhadap risiko yang dilaksanakan pada periode triwulan tersebut dan juga uraian mengenai gap yang terjadi antara rencana kegiatan pengelolaan risiko dengan realisasinya.

BAB III Hambatan Pelaksanaan Kegiatan

Bagian ini berisi uraian dan analisis hal-hal yang menjadi kendala atau hambatan dalam pelaksanaan kegiatan pengendalian atau hal-hal yang menyebabkan terjadinya gap antara rencana dan realisasi kegiatan pengelolaan risiko pemerintah daerah.

BAB IV Monitoring Risiko dan RTP

Bagian ini berisi hasil monitoring atas pengomunikasian risiko dan RTP, keterjadian risiko, pelaksanaan RTP dan kegiatan pemantauan RTP pada triwulan tersebut dan dari hasil monitoring ini juga dianalisis apabila diperlukan pemutakhiran risiko dan RTP untuk periode triwulan berikutnya

BAB V Penutup

Bagian ini menjelaskan simpulan atas capaian penerapan pengelolaan risiko Unit Pemilik Risiko serta strategi yang akan dilakukan sebagai tindak lanjut dari monitoring pengelolaan risiko pada periode ini sebagai perbaikan untuk penerapan pengelolaan risiko periode selanjutnya guna meningkatkan kinerja pemerintah daerah.

Lampiran-Lampiran

Laporan Triwulan I/II/III Komite Pengelolaan
Pemerintah Provinsi Bali

- A. Rencana dan Realisasi Kegiatan
Bagian ini berisi uraian rencana dan realisasi pengelolaan risiko terutama tentang kegiatan pengendalian yang akan dilakukan dan RTP oleh pemerintah daerah yang dilaporkan oleh UPR kepada unit kepatuhan. Selain itu juga dibahas kegiatan pembinaan terhadap pengelolaan risiko pemerintah daerah yang meliputi sosialisasi, bimbingan, supervisi, dan pelatihan pengelolaan risiko di lingkungan pemerintah daerah.
- B. Hambatan Pelaksanaan Kegiatan
Bagian ini berisi analisis terhadap gap rencana dan realisasi pengelolaan risiko oleh pemerintah daerah dan hal-hal yang menjadi kendala yang dilaporkan oleh UPR kepada unit kepatuhan. Selain itu juga dibahas hambatan yang terjadi dalam kegiatan pembinaan terhadap pengelolaan risiko pemerintah daerah.
- C. Hasil Pembinaan Terhadap Pengelolaan Risiko Pemerintah Daerah Pengelolaan Risiko dan RTP oleh UPR
Bagian ini berisi uraian hasil kegiatan pembinaan terhadap pengelolaan risiko pemerintah daerah kepada UPR. Selain itu juga dibahas hasil fasilitasi terhadap UPR dalam memandu instansi pemerintah dalam melaksanakan langkah demi langkah proses penilaian risiko ataupun pemutakhiran risiko dan RTP sesuai hasil monitoring berkala oleh UPR dan pemantauan berkala oleh unit kepatuhan.
- D. Rekomendasi/ *Feedback* bagi UPR
Bagian ini berisi rekomendasi, saran, ataupun feedback atas kendala dan hambatan serta rekomendasi strategis maupun teknis dari hasil kegiatan pembinaan terhadap pengelolaan risiko pemerintah daerah kepada UPR.
- E. Lampiran-Lampiran

- c. Pelaporan berkala pemantauan pengelolaan Risiko oleh Unit Kepatuhan
Laporan berkala tahunan kegiatan pemantauan pengelolaan Risiko disusun oleh Unit Kepatuhan Internal yang disampaikan kepada Gubernur dengan tembusan kepada Sekretaris Daerah.
Bentuk laporan disajikan dalam format berikut.

Format Laporan
Triwulan I/II/III/IV Unit Kepatuhan Risiko
Pemantauan Pengelolaan Risiko Pemerintah Daerah
Pemerintah Provinsi Bali

- A. Rencana dan Realisasi Kegiatan
Bagian ini berisi uraian rencana dan realisasi pengelolaan risiko terutama tentang kegiatan pengendalian yang akan dilakukan dan RTP oleh pemerintah daerah yang dilaporkan oleh UPR kepada unit kepatuhan.
- B. Hambatan Pelaksanaan Kegiatan
Bagian ini berisi analisis terhadap gap rencana dan realisasi pengelolaan risiko oleh pemerintah daerah dan hal-hal yang menjadi kendala yang dilaporkan oleh UPR kepada unit kepatuhan.
- C. Monitoring terhadap Pengelolaan Risiko dan RTP oleh UPR
Bagian ini berisi mekanisme dan hasil pemantauan atas pelaksanaan pengendalian sesuai infrastruktur pengendalian yang telah dibuat serta analisis hasil pemantauan untuk memastikan bahwa pengendalian yang telah dirancang, telah dilaksanakan dan berjalan secara efektif. Pemantauan dilakukan terhadap kegiatan pengendalian yang dibutuhkan, bentuk/metode pemantauan yang diperlukan, penanggung jawab pemantauan, waktu pelaksanaan pemantauan, realisasi waktu pelaksanaan, dan hal-hal lainnya yang terjadi dalam pemantauan kegiatan pengendalian.
- D. Rekomendasi/ *Feedback* bagi UPR
Bagian ini berisi rekomendasi, saran, ataupun *feedback* atas kendala dan hambatan yang dilaporkan oleh UPR serta rekomendasi strategis maupun teknis dari hasil pemantauan kegiatan pengendalian yang dilakukan unit kepatuhan kepada UPR.
- E. Lampiran-Lampiran

Salinan sesuai dengan aslinya
Kepala Biro Hukum Setda Provinsi Bali,

GUBERNUR BALI,



Ida Bagus Gede Sudarsana
NIP. 19691010 199703 1 012

ttd

WAYAN KOSTER