

[2015]

PERATURAN DAERAH KABUPATEN BIMA NOMOR 3 TAHUN 2015

TENTANG BANGUNAN GEDUNG

[salinan]

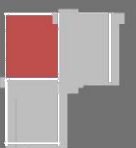



BUPATI KABUPATEN BIMA
PROVINSI NUSA TENGGARA BARAT

PERATURAN DAERAH KABUPATEN BIMA
NOMOR 03 TAHUN 2015

TENTANG

BANGUNAN GEDUNG

DENGAN RAHMAT TUHAN YANG MAHA ESA

BUPATI BIMA

Menimbang : a. bahwa penyelenggaraan Bangunan Gedung harus dilaksanakan secara tertib, sesuai dengan fungsinya, dan memenuhi persyaratan administratif dan teknis Bangunan Gedung agar menjamin keselamatan penghuni dan lingkungannya;
b. bahwa penyelenggaraan Bangunan Gedung harus dapat memberikan keamanan dan kenyamanan bagi lingkungannya;
c. bahwa sehubungan dengan pertimbangan sebagaimana dimaksud huruf a dan huruf b, perlu membentuk Peraturan Daerah tentang Bangunan Gedung;

Mengingat : 1. Pasal 18 ayat (6) Undang-Undang Dasar Negara Republik Indonesia Tahun 1945;
2. Undang-Undang Nomor 69 Tahun 1958 tentang Pembentukan Daerah-Daerah Tingkat II dalam Wilayah Daerah-Daerah Tingkat I Bali, Nusa Tenggara Barat dan Nusa Tenggara Timur Lembaran Negara Republik Indonesia Tahun 1958 Nomor 122, Tambahan Lembaran Negara Republik Indonesia Nomor 1665);
3. Undang-Undang Nomor 28 Tahun 2002 tentang Bangunan Gedung (Lembaran Negara Republik Indonesia Tahun 2002 Nomor 4247, Tambahan Lembaran Negara Republik Indonesia Nomor);
4. *Undang-Undang Nomor 23 Tahun 2014 tentang Pemerintahan Daerah (Lembaran Negara Republik Indonesia Tahun 2014 Nomor 244, Tambahan Lembaran Negara Republik Indonesia Nomor 5587);*

5. Undang-Undang Nomor 26 Tahun 2007 tentang Penataan Ruang (Lembaran Negara Republik Indonesia Tahun 2007 Nomor 68, Tambahan Lembaran Negara Republik Indonesia Nomor 4725);
6. Undang-Undang Nomor 1 Tahun 2011 tentang Perumahan dan Lingkungan Pemukiman (Lembaran Negara Republik Indonesia Tahun 2011 Nomor 7, Tambahan Lembaran Negara Republik Indonesia Nomor 5188);
7. Undang – Undang Nomor 20 Tahun 2011 tentang Rumah Susun (Lembaran Negara Republik Indonesia Tahun 2011 Nomor 108, Tambahan Lembaran Negara Republik Indonesia Nomor 5252).
8. Peraturan Pemerintah Nomor 36 Tahun 2005 tentang Peraturan Pelaksanaan Undang-Undang Nomor 28 Tahun 2002 tentang Bangunan Gedung (Lembaran Negara Republik Indonesia Nomor 4532, Tambahan Lembaran Negara Republik Indonesia Nomor);

Dengan Persetujuan Bersama

DEWAN PERWAKILAN RAKYAT DAERAH KABUPATEN BIMA
dan
BUPATI BIMA

MEMUTUSKAN:

Menetapkan : PERATURAN DAERAH TENTANG BANGUNAN GEDUNG.

BAB I

KETENTUAN UMUM

Bagian Kesatu

Pengertian

Pasal 1

Dalam Peraturan Daerah ini yang dimaksud dengan:

1. Daerah adalah Kabupaten Bima.
2. Pemerintah Daerah adalah Bupati Bima dan Perangkat Daerah sebagai unsur penyelenggara pemerintahan daerah Kabupaten Bima.
3. Bupati adalah Bupati Bima.
4. Dewan Perwakilan Rakyat Daerah adalah Dewan Perwakilan Rakyat Daerah Kabupaten Bima.
5. Bangunan Gedung adalah wujud fisik hasil pekerjaan konstruksi yang menyatu dengan tempat kedudukannya, sebagian atau seluruhnya berada di atas dan/atau di dalam tanah dan/atau air, yang berfungsi sebagai tempat manusia melakukan kegiatannya, baik untuk hunian atau tempat tinggal,

kegiatan keagamaan, kegiatan usaha, kegiatan sosial, budaya, maupun kegiatan khusus.

6. Prasarana dan sarana bangunan adalah fasilitas kelengkapan di dalam dan di luar bangunan gedung yang mendukung pemenuhan terselenggaranya fungsi bangunan yang menyatu dan atau berdiri sendiri.
7. Garis Sempadan Bangunan Gedung yang selanjutnya disebut GSB adalah garis maya pada persil atau tapak yang merupakan jarak bebas minimum dari bidang-bidang terluar bangunan gedung yang diperkenankan didirikan bangunan ditarik pada jarak tertentu sejajar terhadap :
 - a. batas tepi Ruang Milik Jalan (RUMIJA) atau garis rencana jalan yang ditetapkan dalam dokumen perencanaan kota;
 - b. batas persil yang dikuasai;
 - c. batas tepi sungai/saluran pengairan/pantai;
 - d. saluran/jaringan tegangan tinggi listrik, jaringan pipa gas, dan sebagainya.
8. Jarak Bebas Bangunan adalah jarak antara bangunan dengan batas tepi Ruang Milik Jalan (RUMIJA) atau batas persil.
9. Bangunan Gedung Umum adalah Bangunan Gedung yang fungsinya untuk kepentingan publik, baik berupa fungsi keagamaan, fungsi usaha, maupun fungsi sosial dan budaya.
10. Bangunan Gedung Tertentu adalah Bangunan Gedung yang digunakan untuk kepentingan umum dan Bangunan Gedung fungsi khusus, yang dalam pembangunan dan/atau pemanfaatannya membutuhkan pengelolaan khusus dan/atau memiliki kompleksitas tertentu yang dapat menimbulkan dampak penting terhadap masyarakat dan lingkungannya.
11. Bangunan Gedung adat adalah Bangunan Gedung yang didirikan menggunakan kaidah/norma adat masyarakat setempat sesuai dengan budaya dan sistem nilai yang berlaku, untuk dimanfaatkan sebagai wadah kegiatan adat.
12. Bangunan Gedung dengan langgam tradisional adalah Bangunan Gedung yang didirikan menggunakan kaidah/norma tradisional masyarakat setempat sesuai dengan budaya yang diwariskan secara turun temurun, untuk dimanfaatkan sebagai wadah kegiatan masyarakat sehari-hari selain dari kegiatan adat.
13. Klasifikasi Bangunan Gedung adalah klasifikasi dari fungsi Bangunan Gedung berdasarkan pemenuhan tingkat persyaratan administratif dan persyaratan teknisnya.
14. Keterangan Rencana Kabupaten adalah informasi tentang persyaratan tata bangunan dan lingkungan yang diberlakukan oleh Pemerintah Kabupaten pada lokasi tertentu.
15. Izin Mendirikan Bangunan Gedung, yang selanjutnya disingkat IMB adalah perizinan yang diberikan oleh Pemerintah Kabupaten Bima kepada Pemilik

Bangunan Gedung untuk membangun baru, mengubah, memperluas, mengurangi dan/atau merawat Bangunan Gedung sesuai dengan persyaratan administratif dan persyaratan teknis.

16. Koefisien Dasar Bangunan, yang selanjutnya disingkat KDB adalah angka persentase perbandingan antara luas seluruh lantai dasar Bangunan Gedung dan luas lahan/tanah perpetakan/daerah perencanaan yang dikuasai sesuai rencana tata ruang dan rencana tata bangunan dan lingkungan.
17. Koefisien Lantai Bangunan, yang selanjutnya disingkat KLB adalah angka persentase perbandingan antara luas seluruh lantai Bangunan Gedung dan luas tanah perpetakan/daerah perencanaan yang dikuasai sesuai rencana tata ruang dan rencana tata bangunan dan lingkungan.
18. Koefisien Daerah Hijau, yang selanjutnya disingkat KDH adalah angka persentase perbandingan antara luas seluruh ruang terbuka di luar Bangunan Gedung yang diperuntukkan bagi pertamanan/penghijauan dan luas tanah perpetakan/daerah perencanaan yang dikuasai sesuai rencana tata ruang dan rencana tata bangunan dan lingkungan.
19. Koefisien Tapak Basemen, yang selanjutnya disingkat KTB adalah angka persentase perbandingan antara luas tapak basemen dan luas lahan/tanah perpetakan/daerah perencanaan yang dikuasai sesuai rencana tata ruang dan rencana tata bangunan dan lingkungan.
20. Pedoman Teknis adalah acuan teknis yang merupakan penjabaran lebih lanjut dari peraturan pemerintah dalam bentuk ketentuan teknis penyelenggaraan Bangunan Gedung.
21. Standar Teknis adalah standar yang dibakukan sebagai standar tata cara, standar spesifikasi, dan standar metode uji baik berupa Standar Nasional Indonesia maupun standar internasional yang diberlakukan dalam penyelenggaraan Bangunan Gedung.
22. Rencana Tata Ruang Wilayah Kabupaten, yang selanjutnya disebut RTRW adalah hasil perencanaan tata ruang wilayah Kabupaten yang telah ditetapkan dengan peraturan daerah.
23. Rencana Detail Tata Ruang Kawasan Perkotaan, yang selanjutnya disebut RDTR adalah penjabaran dari Rencana Tata Ruang Wilayah Kabupaten ke dalam rencana pemanfaatan kawasan perkotaan.
24. Peraturan Zonasi adalah ketentuan yang mengatur tentang persyaratan pemanfaatan ruang dan ketentuan pengendaliannya dan disusun untuk setiap blok/zona peruntukan yang penetapan zonanya dalam rencana rinci tata ruang.
25. Rencana Tata Bangunan dan Lingkungan, yang selanjutnya disingkat RTBL adalah panduan rancang bangun suatu kawasan untuk mengendalikan pemanfaatan ruang yang memuat rencana program bangunan dan lingkungan,

rencana umum dan panduan rancangan, rencana investasi, ketentuan pengendalian rencana dan pedoman pengendalian pelaksanaan.

26. Penyelenggaraan Bangunan Gedung adalah kegiatan pembangunan Bangunan Gedung yang meliputi proses Perencanaan Teknis dan pelaksanaan konstruksi serta kegiatan pemanfaatan, pelestarian dan pembongkaran.
27. Perencanaan Teknis adalah proses membuat gambar teknis Bangunan Gedung dan kelengkapannya yang mengikuti tahapan prarencana, pengembangan rencana dan penyusunan gambar kerja yang terdiri atas: rencana arsitektur, rencana struktur, rencana mekanikal/elektrikal, rencana tata ruang luar, rencana tata ruang-dalam/interior serta rencana spesifikasi teknis, rencana anggaran biaya, dan perhitungan teknis pendukung sesuai pedoman dan Standar Teknis yang berlaku.
28. Pertimbangan Teknis adalah pertimbangan dari Tim Ahli Bangunan Gedung yang disusun secara tertulis dan profesional terkait dengan pemenuhan persyaratan teknis Bangunan Gedung baik dalam proses pembangunan, pemanfaatan, pelestarian, maupun pembongkaran Bangunan Gedung.
29. Pemanfaatan Bangunan Gedung adalah kegiatan memanfaatkan Bangunan Gedung sesuai dengan fungsi yang telah ditetapkan, termasuk kegiatan pemeliharaan, perawatan, dan pemeriksaan secara berkala.
30. Pemeriksaan Berkala adalah kegiatan pemeriksaan keandalan seluruh atau sebagian Bangunan Gedung, komponen, bahan bangunan, dan/atau prasarana dan sarananya dalam tenggang waktu tertentu guna menyatakan kelaikan fungsi Bangunan Gedung.
31. Laik Fungsi adalah suatu kondisi Bangunan Gedung yang memenuhi persyaratan administratif dan persyaratan teknis sesuai dengan fungsi Bangunan Gedung yang ditetapkan.
32. Pemeliharaan adalah kegiatan menjaga keandalan Bangunan Gedung beserta prasarana dan sarananya agar selalu Laik Fungsi.
33. Perawatan adalah kegiatan memperbaiki dan/atau mengganti bagian Bangunan Gedung, komponen, bahan bangunan, dan/atau prasarana dan sarana agar Bangunan Gedung tetap Laik Fungsi.
34. Pelestarian adalah kegiatan perawatan, pemugaran, serta pemeliharaan Bangunan Gedung dan lingkungannya untuk mengembalikan keandalan bangunan tersebut sesuai dengan aslinya atau sesuai dengan keadaan menurut periode yang dikehendaki.
35. Pemugaran Bangunan Gedung yang dilindungi dan dilestarikan adalah kegiatan memperbaiki, memulihkan kembali Bangunan Gedung ke bentuk aslinya.

36. Pembongkaran adalah kegiatan membongkar atau merobohkan seluruh atau sebagian Bangunan Gedung, komponen, bahan bangunan, dan/atau prasarana dan sarananya.
37. Penyelenggara Bangunan Gedung adalah pemilik, Penyedia Jasa Konstruksi, dan Pengguna Bangunan Gedung.
38. Pemilik Bangunan Gedung adalah orang, badan hukum, kelompok orang, atau perkumpulan, yang menurut hukum sah sebagai Pemilik Bangunan Gedung.
39. Pengguna Bangunan Gedung adalah Pemilik Bangunan Gedung dan/atau bukan Pemilik Bangunan Gedung berdasarkan kesepakatan dengan Pemilik Bangunan Gedung, yang menggunakan dan/atau mengelola Bangunan Gedung atau bagian Bangunan Gedung sesuai dengan fungsi yang ditetapkan.
40. Penyedia Jasa Konstruksi Bangunan Gedung adalah orang perorangan atau badan yang kegiatan usahanya menyediakan layanan jasa konstruksi bidang Bangunan Gedung, meliputi perencana teknis, pelaksana konstruksi, pengawas/manajemen konstruksi, termasuk Pengkaji Teknis Bangunan Gedung dan Penyedia Jasa Konstruksi lainnya.
41. Tim Ahli Bangunan Gedung, yang selanjutnya disingkat TABG adalah tim yang terdiri dari para ahli yang terkait dengan penyelenggaraan Bangunan Gedung untuk memberikan Pertimbangan Teknis dalam proses penelitian dokumen rencana teknis dengan masa penugasan terbatas, dan juga untuk memberikan masukan dalam penyelesaian masalah penyelenggaraan Bangunan Gedung Tertentu yang susunan anggotanya ditunjuk secara kasus per kasus disesuaikan dengan kompleksitas Bangunan Gedung Tertentu tersebut.
42. Pengkaji Teknis adalah orang perorangan, atau badan hukum yang mempunyai sertifikat keahlian untuk melaksanakan pengkajian teknis atas kelaikan fungsi Bangunan Gedung sesuai dengan peraturan Perundang-undangan yang berlaku.
43. Pengawas adalah orang yang mendapat tugas untuk mengawasi pelaksanaan mendirikan bangunan sesuai dengan IMB yang diangkat oleh Pemilik Bangunan Gedung.
44. Masyarakat adalah perorangan, kelompok, badan hukum atau usaha, dan lembaga atau organisasi yang kegiatannya di bidang Bangunan Gedung, termasuk masyarakat hukum adat dan masyarakat ahli, yang berkepentingan dengan penyelenggaraan Bangunan Gedung.
45. Peran Masyarakat dalam penyelenggaraan Bangunan Gedung adalah berbagai kegiatan masyarakat yang merupakan perwujudan kehendak dan keinginan masyarakat untuk memantau dan menjaga ketertiban, memberi masukan, menyampaikan pendapat dan pertimbangan, serta melakukan Gugatan Perwakilan berkaitan dengan penyelenggaraan Bangunan Gedung.

46. Dengar Pendapat Publik adalah forum dialog yang diadakan untuk mendengarkan dan menampung aspirasi masyarakat baik berupa pendapat, pertimbangan maupun usulan dari masyarakat umum sebagai masukan untuk menetapkan kebijakan Pemerintah/Pemerintah Daerah dalam penyelenggaraan Bangunan Gedung.
47. Gugatan Perwakilan adalah gugatan yang berkaitan dengan penyelenggaraan Bangunan Gedung yang diajukan oleh satu orang atau lebih yang mewakili kelompok dalam mengajukan gugatan untuk kepentingan mereka sendiri dan sekaligus mewakili pihak yang dirugikan yang memiliki kesamaan fakta atau dasar hukum antara wakil kelompok dan anggota kelompok yang dimaksud.
48. Pembinaan Penyelenggaraan Bangunan Gedung adalah kegiatan pengaturan, pemberdayaan, dan pengawasan dalam rangka mewujudkan tata pemerintahan yang baik sehingga setiap penyelenggaraan Bangunan Gedung dapat berlangsung tertib dan tercapai keandalan Bangunan Gedung yang sesuai dengan fungsinya, serta terwujudnya kepastian hukum.
49. Pengaturan adalah penyusunan dan pelebagaan peraturan perundang-undangan, pedoman, petunjuk, dan Standar Teknis Bangunan Gedung sampai di daerah dan operasionalisasinya di masyarakat.
50. Pemberdayaan adalah kegiatan untuk menumbuhkembangkan kesadaran akan hak, kewajiban, dan peran para Penyelenggara Bangunan Gedung dan aparat Pemerintah Daerah dalam penyelenggaraan Bangunan Gedung.
51. Pengawasan adalah pemantauan terhadap pelaksanaan penerapan peraturan perundangundangan bidang Bangunan Gedung dan upaya penegakan hukum.
52. Arsitektur Mbojo adalah suatu ekspresi bangunan dengan ciri khas arsitektur tradisional Bima.
53. *Sertifikat Laik Fungsi yang selanjutnya disebut SLF adalah sertifikat yang diterbitkan oleh pemerintah daerah, kecuali untuk bangunan gedung fungsi khusus oleh Pemerintah untuk menyatakan kelaikan fungsi suatu bangunan gedung, baik secara administratif maupun teknis, sebelum pemanfaatan.*

Bagian Kedua
Maksud dan Tujuan

Paragraf 1

Maksud

Pasal 2

Maksud dari Peraturan Daerah ini adalah sebagai acuan pengaturan dan pengendalian penyelenggaraan Bangunan Gedung agar sesuai dengan peraturan Perundang-undangan.

Paragraf 2

Tujuan

Pasal 3

Peraturan Daerah ini bertujuan untuk:

- a. mewujudkan Bangunan Gedung yang fungsional, dan sesuai dengan tata Bangunan Gedung yang serasi dan selaras dengan lingkungannya;
- b. mewujudkan tertib penyelenggaraan Bangunan Gedung yang menjamin keandalan teknis Bangunan Gedung dari segi keselamatan, kesehatan, kenyamanan, dan kemudahan;
- c. melestarikan dan mengembangkan perwujudan karakter khas arsitektur Mbojo dan arsitektur tertentu pada bangunan gedung;
- d. mewujudkan tertib antar bangunan dalam suatu kawasan; dan
- e. mewujudkan kepastian hukum dalam penyelenggaraan Bangunan Gedung.

BAB II

FUNGSI DAN KLASIFIKASI

Bagian Kesatu

Fungsi

Pasal 4

- (1) Fungsi Bangunan Gedung merupakan ketentuan mengenai pemenuhan persyaratan teknis Bangunan Gedung ditinjau dari segi tata bangunan dan lingkungan maupun keandalannya serta sesuai dengan peruntukan lokasi yang diatur dalam RTRW, RDTR dan/atau RTBL.
- (2) Fungsi bangunan gedung meliputi:
 - a. bangunan gedung fungsi hunian, dengan fungsi utama sebagai tempat manusia tinggal;
 - b. bangunan gedung fungsi keagamaan dengan fungsi utama sebagai tempat manusia melakukan ibadah;
 - c. bangunan gedung fungsi usaha dengan fungsi utama sebagai tempat manusia melakukan kegiatan usaha;
 - d. bangunan gedung fungsi sosial dan budaya dengan fungsi utama sebagai tempat manusia melakukan kegiatan sosial dan budaya;
 - e. bangunan Gedung fungsi khusus dengan fungsi utama sebagai tempat manusia melakukan kegiatan yang mempunyai tingkat kerahasiaan tinggi dan/atau tingkat risiko bahaya tinggi; dan
 - f. bangunan Gedung lebih dari satu fungsi.

Pasal 5

- (1) Bangunan Gedung fungsi hunian dengan fungsi utama sebagai tempat manusia tinggal dapat berbentuk:
 - a. bangunan rumah tinggal tunggal;
 - b. bangunan rumah tinggal deret;
 - c. bangunan rumah tinggal susun; dan
 - d. bangunan rumah tinggal sementara.
- (2) Bangunan Gedung fungsi keagamaan dengan fungsi utama sebagai tempat manusia melakukan ibadah keagamaan dapat berbentuk:
 - a. bangunan masjid, mushalla, langgar, surau;
 - b. bangunan gereja, kapel;
 - c. bangunan pura;
 - d. bangunan vihara;
 - e. bangunan kelenteng; dan
 - f. bangunan keagamaan dengan sebutan lainnya.
- (3) Bangunan Gedung fungsi usaha dengan fungsi utama sebagai tempat manusia melakukan kegiatan usaha dapat berbentuk:
 - a. bangunan gedung perkantoran seperti bangunan perkantoran non-pemerintah dan sejenisnya;
 - b. bangunan gedung perdagangan seperti bangunan pasar, pertokoan, pusat perbelanjaan, mal dan sejenisnya;
 - c. Bangunan Gedung pabrik;
 - d. Bangunan Gedung perhotelan seperti bangunan hotel, motel, hostel, penginapan dan sejenisnya;
 - e. Bangunan Gedung wisata dan rekreasi seperti tempat rekreasi, bioskop dan sejenisnya;
 - f. Bangunan Gedung terminal seperti bangunan stasiun kereta api, terminal bus angkutan umum, halte bus, terminal peti kemas, pelabuhan laut, pelabuhan sungai, pelabuhan perikanan, bandar udara;
 - g. Bangunan Gedung tempat penyimpanan sementara seperti bangunan gudang, gedung parkir dan sejenisnya; dan
 - h. Bangunan Gedung tempat penangkaran atau budidaya seperti bangunan sarang burung walet, bangunan peternakan sapi dan sejenisnya.
- (4) Bangunan Gedung sosial dan budaya dengan fungsi utama sebagai tempat manusia melakukan kegiatan sosial dan budaya dapat berbentuk:
 - a. Bangunan Gedung pelayanan pendidikan seperti bangunan sekolah taman kanak-kanak, pendidikan dasar, pendidikan menengah, pendidikan tinggi, kursus dan sebagainya;

- b. Bangunan Gedung pelayanan kesehatan seperti bangunan puskesmas, poliklinik, rumah bersalin, rumah sakit termasuk panti-panti dan sejenisnya;
 - c. Bangunan Gedung kebudayaan seperti bangunan museum, gedung kesenian, Bangunan Gedung adat dan sejenisnya;
 - d. Bangunan Gedung laboratorium seperti bangunan laboratorium fisika, laboratorium kimia, dan laboratorium lainnya, dan
 - e. Bangunan Gedung pelayanan umum seperti bangunan stadion, gedung olah raga dan sejenisnya.
- (5) Bangunan fungsi khusus dengan fungsi utama yang memerlukan tingkat kerahasiaan tinggi untuk kepentingan nasional dan/atau yang mempunyai tingkat risiko bahaya yang tinggi.
- (6) Bangunan Gedung lebih dari satu fungsi dengan fungsi utama kombinasi lebih dari satu fungsi dapat berbentuk:
- a. bangunan rumah dengan toko (ruko);
 - b. bangunan rumah dengan kantor (rukan);
 - c. Bangunan Gedung mal-apartemen-perkantoran;
 - d. Bangunan Gedung mal-apartemen-perkantoran-perhotelan;
 - e. dan sejenisnya.

Bagian Kedua

Klasifikasi

Pasal 6

- (1) Klasifikasi Bangunan Gedung menurut kelompok fungsi bangunan didasarkan pada pemenuhan syarat administrasi dan persyaratan teknis Bangunan Gedung.
- (2) Fungsi Bangunan Gedung sebagaimana dimaksud dalam Pasal 4 diklasifikasikan berdasarkan tingkat kompleksitas, tingkat permanensi, tingkat risiko kebakaran, zonasi gempa, lokasi, ketinggian, dan/atau kepemilikan, *dan pelestarian ciri khas arsitektur mbojo*.
- (3) Klasifikasi berdasarkan tingkat kompleksitas meliputi:
- a. Bangunan Gedung sederhana;
 - b. Bangunan Gedung tidak sederhana;
 - c. Bangunan Gedung khusus;
- (4) Klasifikasi berdasarkan tingkat permanensi meliputi:
- a. Bangunan Gedung darurat atau sementara;
 - b. Bangunan Gedung semi permanen;
 - c. Bangunan Gedung permanen;
- (5) Klasifikasi berdasarkan tingkat risiko kebakaran meliputi:
- a. Tingkat risiko kebakaran rendah;

- b. Tingkat risiko kebakaran sedang;
 - c. Tingkat risiko kebakaran tinggi;
- (6) Klasifikasi berdasarkan zonasi gempa meliputi tingkat zonasi gempa di wilayah Kabupaten Bima berdasarkan tingkat kerawanan bahaya gempa, sebagaimana dijabarkan lebih lanjut dalam Lampiran I Peraturan Daerah ini.
- (7) Klasifikasi berdasarkan lokasi meliputi:
- a. Bangunan Gedung di lokasi renggang;
 - b. Bangunan Gedung di lokasi sedang;
 - c. Bangunan Gedung di lokasi padat;
- (8) Klasifikasi berdasarkan ketinggian Bangunan Gedung meliputi:
- a. Bangunan Gedung bertingkat rendah;
 - b. Bangunan Gedung bertingkat sedang;
 - c. Bangunan Gedung bertingkat tinggi;
- (9) Klasifikasi berdasarkan kepemilikan meliputi:
- a. Bangunan Gedung milik negara;
 - b. Bangunan Gedung milik perorangan;
 - c. Bangunan Gedung milik badan usaha;
- (10) Klasifikasi berdasarkan pelestarian ciri khas arsitektur Mbojo, meliputi :
- a. Bangunan Gedung yang wajib menerapkan tema ciri khas arsitektur Mbojo;
 - b. Bangunan Gedung yang disarankan menerapkan tema ciri khas arsitektur Mbojo;
 - c. Bangunan Gedung yang tidak mengacu pada ciri khas arsitektur tertentu.

Pasal 7

- (1) Penentuan Klasifikasi Bangunan Gedung atau bagian dari gedung ditentukan berdasarkan fungsi yang digunakan dalam perencanaan, pelaksanaan atau perubahan yang diperlukan pada Bangunan Gedung.
- (2) Fungsi dan Klasifikasi Bangunan Gedung harus sesuai dengan peruntukan lokasi yang diatur dalam RTRW, RDTR, dan/atau RTBL.
- (3) Fungsi dan Klasifikasi Bangunan Gedung diusulkan oleh Pemilik Bangunan Gedung dalam bentuk rencana teknis Bangunan Gedung melalui pengajuan permohonan izin mendirikan Bangunan Gedung.
- (4) Penetapan fungsi Bangunan Gedung dilakukan oleh Pemerintah Daerah melalui penerbitan IMB berdasarkan RTRW, RDTR dan/atau RTBL, kecuali Bangunan Gedung fungsi khusus oleh Pemerintah

Pasal 8

- (1) Fungsi dan Klasifikasi Bangunan Gedung dapat diubah dengan mengajukan permohonan IMB baru.

- (2) Perubahan fungsi dan Klasifikasi Bangunan Gedung sebagaimana dimaksud pada ayat (1) diusulkan oleh pemilik dalam bentuk rencana teknis Bangunan Gedung sesuai dengan peruntukan lokasi yang diatur dalam RTRW, RDTR dan/atau RTBL.
- (3) Perubahan fungsi dan/atau Klasifikasi Bangunan Gedung harus diikuti dengan pemenuhan persyaratan administratif dan persyaratan teknis Bangunan Gedung yang baru.
- (4) Perubahan fungsi dan/atau klasifikasi bangunan gedung harus diikuti dengan perubahan data fungsi dan/atau klasifikasi bangunan gedung.
- (5) Perubahan fungsi dan Klasifikasi Bangunan Gedung harus mendapat persetujuan Bupati, kecuali bangunan gedung fungsi khusus ditetapkan oleh pemerintah.
- (6) Perubahan fungsi dan klasifikasi bangunan gedung sebagaimana dimaksud pada ayat (5) ditetapkan dalam izin mendirikan Bangunan Gedung.

BAB III

PERSYARATAN

Pasal 9

- (1) Setiap Bangunan Gedung harus memenuhi persyaratan administratif dan persyaratan teknis sesuai dengan fungsi Bangunan Gedung.
- (2) Persyaratan administratif Bangunan Gedung meliputi:
 - a. status hak atas tanah dan/atau izin pemanfaatan dari pemegang hak atas tanah;
 - b. status kepemilikan Bangunan Gedung, serta
 - c. Ijin Mendirikan Bangunan (IMB).
- (3) Persyaratan teknis Bangunan Gedung meliputi:
 - a. persyaratan tata bangunan dan lingkungan yang terdiri atas:
 - 1) persyaratan peruntukan lokasi;
 - 2) intensitas Bangunan Gedung
 - 3) kesesuaian antar bangunan gedung dengan kawasan;
 - 4) arsitektur Bangunan Gedung;
 - 5) pengendalian dampak lingkungan untuk Bangunan Gedung Tertentu; serta
 - 6) rencana tata bangunan dan lingkungan.
 - b. persyaratan keandalan Bangunan Gedung terdiri atas:
 - 1) persyaratan keselamatan;
 - 2) persyaratan kesehatan;
 - 3) persyaratan kenyamanan; serta
 - 4) persyaratan kemudahan.
- (4) Persyaratan administratif dan teknis bangunan gedung sebagaimana dimaksud pada ayat (2) dan ayat (3) diatur lebih lanjut dengan peraturan Bupati.

BAB IV
PENYELENGGARAAN

Bagian Kesatu

Umum

Pasal 10

- (1) Penyelenggaraan Bangunan Gedung terdiri atas kegiatan pembangunan, pemanfaatan, pelestarian, dan pembongkaran.
- (2) Kegiatan pembangunan Bangunan Gedung sebagaimana dimaksud pada ayat (1) diselenggarakan melalui proses Perencanaan Teknis dan proses pelaksanaan konstruksi.
- (3) Kegiatan Pemanfaatan Bangunan Gedung sebagaimana dimaksud pada ayat (1) meliputi kegiatan pemeliharaan, perawatan, pemeriksaan secara berkala, perpanjangan Sertifikat Laik Fungsi, dan pengawasan Pemanfaatan Bangunan Gedung.
- (4) Kegiatan pelestarian Bangunan Gedung sebagaimana dimaksud pada ayat (1) meliputi kegiatan penetapan dan pemanfaatan termasuk perawatan dan pemugaran serta kegiatan pengawasannya.
- (5) Kegiatan pembongkaran Bangunan Gedung sebagaimana dimaksud pada ayat (1) meliputi penetapan pembongkaran dan pelaksanaan pembongkaran serta pengawasan pembongkaran.
- (6) Di dalam penyelenggaraan Bangunan Gedung sebagaimana dimaksud pada ayat (1) Penyelenggara Bangunan Gedung wajib memenuhi persyaratan administrasi dan persyaratan teknis untuk menjamin keandalan Bangunan Gedung tanpa menimbulkan dampak penting bagi lingkungan.
- (7) Penyelenggaraan Bangunan Gedung sebagaimana dimaksud pada ayat (1) dapat dilaksanakan oleh perorangan atau penyedia jasa di bidang penyelenggaraan gedung.

Bagian Kedua

Kegiatan Pembangunan

Paragraf 1

Umum

Pasal 11

Kegiatan pembangunan Bangunan Gedung dapat diselenggarakan secara swakelola atau menggunakan penyedia jasa di bidang perencanaan, pelaksanaan dan/atau pengawasan.

Pasal 12

- (1) Penyelenggaraan pembangunan Bangunan Gedung secara swakelola sebagaimana dimaksud dalam Pasal 11 menggunakan gambar rencana teknis sederhana atau gambar rencana prototip.

- (2) Pemerintah Daerah dapat memberikan bantuan teknis kepada Pemilik Bangunan Gedung dengan penyediaan rencana teknik sederhana atau gambar prototip.
- (3) Pengawasan pembangunan Bangunan Gedung sebagaimana dimaksud pada ayat (1) dilakukan oleh Pemerintah Daerah dalam rangka kelaikan fungsi Bangunan Gedung.
- (4) Bentuk dan tata cara bantuan teknis oleh pemerintah daerah sebagaimana dimaksud pada ayat (2) diatur lebih lanjut dengan Peraturan Bupati.

Paragraf 2

Perencanaan Teknis

Pasal 13

- (1) Setiap kegiatan mendirikan, mengubah, menambah dan membongkar Bangunan Gedung harus berdasarkan pada Perencanaan Teknis yang dirancang oleh penyedia jasa perencanaan Bangunan Gedung atau oleh instansi teknis yang berwenang.
- (2) Dikecualikan dari ketentuan sebagaimana dimaksud pada ayat (1) perencanaan teknis untuk Bangunan Gedung hunian tunggal sederhana, Bangunan Gedung hunian deret sederhana, dan Bangunan Gedung darurat.
- (3) Pemerintah Daerah dapat mengatur perencanaan teknis untuk jenis Bangunan Gedung lainnya yang dikecualikan dari ketentuan sebagaimana dimaksud pada ayat (1).
- (4) Perencanaan Teknis Bangunan Gedung dilakukan oleh penyedia jasa perencanaan Bangunan Gedung yang memiliki sertifikasi sesuai dengan bidangnya atau oleh instansi teknis yang berwenang.
- (5) Perencanaan Teknis Bangunan Gedung harus disusun dalam suatu dokumen rencana teknis Bangunan Gedung.

Paragraf 3

Dokumen Rencana Teknis

Pasal 14

- (1) Dokumen rencana teknis Bangunan Gedung sebagaimana dimaksud dalam Pasal 13 ayat (5) dapat meliputi:
 - a. gambar rencana teknis berupa: rencana teknis arsitektur, struktur dan konstruksi, utilitas, mekanikal/elektrikal;
 - b. gambar detail;
 - c. syarat-syarat umum dan syarat teknis;
 - d. rencana anggaran biaya pembangunan;
 - e. laporan perencanaan.

- (2) Dokumen rencana teknis sebagaimana dimaksud pada ayat (1) diperiksa, dinilai, disetujui dan disahkan sebagai dasar untuk pemberian IMB dengan mempertimbangkan kelengkapan dokumen sesuai dengan fungsi dan klasifikasi Bangunan Gedung, persyaratan tata bangunan, keselamatan, kesehatan, kenyamanan, kemudahan dan karakter arsitektural bangunan gedung.
- (3) Penilaian dokumen rencana teknis Bangunan Gedung sebagaimana dimaksud pada ayat (2) wajib mempertimbangkan hal-hal sebagai berikut:
 - a. pertimbangan dari TABG untuk Bangunan Gedung yang digunakan bagi kepentingan umum;
 - b. pertimbangan dari TABG dan memperhatikan pendapat masyarakat untuk Bangunan Gedung yang akan menimbulkan dampak penting;
 - c. koordinasi dengan Pemerintah Daerah, dan mendapatkan pertimbangan dari TABG serta memperhatikan pendapat masyarakat untuk Bangunan Gedung yang diselenggarakan oleh Pemerintah.
- (4) Persetujuan dan pengesahan dokumen rencana teknis sebagaimana dimaksud pada ayat (2) diberikan secara tertulis oleh pejabat yang berwenang.
- (5) Dokumen rencana teknis yang telah disetujui dan disahkan dikenakan retribusi IMB yang besarnya ditetapkan berdasarkan fungsi dan Klasifikasi Bangunan Gedung sesuai ketentuan peraturan perundang-undangan.
- (6) Pembayaran retribusi IMB sebagaimana dimaksud pada ayat (5) dilaksanakan oleh Bupati atau pejabat yang ditunjuk.
- (7) Tata cara penerbitan IMB diatur lebih lanjut dengan Peraturan Bupati.

Pasal 15

Pengaturan retribusi IMB diatur dalam Peraturan Daerah tentang retribusi daerah.

Paragraf 4

Penyedia Jasa Perencanaan Teknis

Pasal 16

- (1) Perencanaan Teknis Bangunan Gedung dirancang oleh penyedia jasa perencanaan Bangunan Gedung yang mempunyai sertifikasi kompetensi di bidangnya sesuai dengan klasifikasinya atau oleh instansi teknis yang berwenang.
- (2) Penyedia jasa perencana Bangunan Gedung sebagaimana dimaksud pada ayat (1) terdiri atas:
 - a. Perencana arsitektur;
 - b. Perencana stuktur;
 - c. Perencana mekanikal;
 - d. Perencana elektrikal;
 - e. Perencana pemipaan (plumber);

- f. Perencana proteksi kebakaran; dan
 - g. Perencana tata lingkungan.
- (3) Pemerintah Daerah dapat menetapkan perencanaan teknis untuk jenis Bangunan Gedung yang dikecualikan dari ketentuan sebagaimana dimaksud pada ayat (1).
- (4) Lingkup layanan jasa Perencanaan Teknis Bangunan Gedung meliputi:
- a. penyusunan konsep perencanaan dan konsep arsitektural;
 - b. prarencana / pra rancangan;
 - c. pengembangan rencana / rancangan;
 - d. rencana detail;
 - e. perhitungan keandalan konstruksi
 - e. pembuatan dokumen pelaksanaan konstruksi;
 - f. pemberian penjelasan dan evaluasi pengadaan jasa pelaksanaan;
 - g. pengawasan berkala pelaksanaan konstruksi Bangunan Gedung, dan
 - h. penyusunan petunjuk Pemanfaatan Bangunan Gedung.
- (5) Perencanaan Teknis Bangunan Gedung harus disusun dalam suatu dokumen rencana teknis Bangunan Gedung. Setiap dokumen perencanaan teknis wajib dilaksanakan pengesahan oleh instansi teknis
- (6) Dalam pengesahan dokumen perencanaan teknis terlebih dahulu dilaksanakan verifikasi kelengkapan dokumen perencanaan oleh instansi teknis yang berwenang.

Bagian Ketiga

Konstruksi

Paragraf 1

Pelaksanaan

Pasal 17

- (1) Pelaksanaan konstruksi Bangunan Gedung meliputi kegiatan pembangunan baru, perbaikan, penambahan, perubahan dan/atau pemugaran Bangunan Gedung dan/atau instalasi dan/atau perlengkapan Bangunan Gedung.
- (2) Pelaksanaan konstruksi Bangunan Gedung dimulai setelah Pemilik Bangunan Gedung memperoleh IMB dan dilaksanakan berdasarkan dokumen rencana teknis yang telah disahkan.
- (3) Pelaksana Bangunan Gedung adalah orang atau badan hukum yang telah memenuhi syarat menurut peraturan perundang-undangan kecuali ditetapkan lain oleh Pemerintah Daerah.
- (4) Dalam melaksanakan pekerjaan, pelaksana bangunan diwajibkan mengikuti semua ketentuan dan syarat-syarat pembangunan yang ditetapkan dalam IMB.

Pasal 18

Untuk memulai pembangunan, pemilik IMB wajib mengisi lembaran permohonan pelaksanaan bangunan, yang berisikan keterangan mengenai:

- a. nama dan alamat;
- b. nomor IMB;
- c. lokasi bangunan; dan
- d. pelaksana atau Penanggung jawab pembangunan.

Pasal 19

- (1) Pelaksanaan konstruksi didasarkan pada dokumen rencana teknis yang sesuai dengan IMB.
- (2) Pelaksanaan konstruksi sebagaimana dimaksud pada ayat (1) berupa pembangunan Bangunan Gedung baru, perbaikan, penambahan, perubahan dan/atau pemugaran Bangunan Gedung dan/atau instalasi dan/atau perlengkapan Bangunan Gedung.

Pasal 20

- (1) Kegiatan pelaksanaan konstruksi Bangunan Gedung sebagaimana dimaksud dalam Pasal 17 terdiri atas kegiatan pemeriksaan dokumen pelaksanaan oleh Pemerintah Daerah, meliputi :
 - a. *kegiatan persiapan lapangan;*
 - b. *kegiatan konstruksi;*
 - c. *kegiatan pemeriksaan akhir pekerjaan konstruksi; dan*
 - d. *kegiatan penyerahan hasil akhir pekerjaan.*
- (2) Pemeriksaan dokumen pelaksanaan sebagaimana dimaksud pada ayat (1) *huruf a* meliputi pemeriksaan kelengkapan, kebenaran dan keterlaksanaan konstruksi dan semua pelaksanaan pekerjaan.
- (3) Persiapan lapangan sebagaimana dimaksud pada ayat (1) *huruf b* meliputi penyusunan program pelaksanaan, mobilisasi sumber daya dan penyiapan fisik lapangan.
- (4) Kegiatan konstruksi meliputi kegiatan pelaksanaan konstruksi di lapangan, pembuatan laporan kemajuan pekerjaan, penyusunan gambar kerja pelaksanaan (shop drawings) dan gambar pelaksanaan pekerjaan sesuai dengan yang telah dilaksanakan (as built drawings) serta kegiatan masa pemeliharaan konstruksi .
- (5) Kegiatan pemeriksaaan akhir pekerjaan konstruksi meliputi pemeriksaan hasil akhir pekerjaan konstruksi Bangunan Gedung terhadap kesesuaian dengan dokumen pelaksanaan yang berwujud Bangunan Gedung yang Laik Fungsi dan dilengkapi dengan dokumen pelaksanaan konstruksi, gambar pelaksanaan pekerjaan (as built drawings), pedoman pengoperasian dan pemeliharaan

Bangunan Gedung, peralatan serta perlengkapan mekanikal dan elektrikal serta dokumen penyerahan hasil pekerjaan.

- (6) Hasil pemeriksaan akhir sebagaimana dimaksud pada ayat (5), *menjadi persyaratan pengajuan permohonan penertiban SLF oleh Pemilik Bangunan Gedung atau penyedia jasa/pengembang kepada Bupati.*
- (7) Prosedur dan tata cara permohonan SLF bangunan gedung sebagaimana dimaksud pada ayat (6) diatur lebih lanjut dengan Peraturan Bupati.

Paragraf 2

Pengawasan

Pasal 21

- (1) Pelaksanaan konstruksi wajib diawasi oleh petugas pengawas pelaksanaan konstruksi.
- (2) Pemeriksaan kelaikan fungsi Bangunan Gedung meliputi pemeriksaan kesesuaian fungsi, persyaratan tata bangunan, keselamatan, kesehatan, kenyamanan dan kemudahan, dan IMB.
- (3) Petugas pengawas, penetapan tugas, fungsi, dan prosedur pelaksanaan pengawasan *diatur lebih lanjut dengan peraturan Bupati.*

Pasal 22

Petugas pengawas sebagaimana dimaksud dalam Pasal 21 berwenang:

- a. memasuki dan mengadakan pemeriksaan di tempat pelaksanaan konstruksi setelah menunjukkan tanda pengenal dan surat tugas;
- b. menggunakan acuan peraturan umum bahan bangunan, rencana kerja, *persyaratan sesuai dengan standar dan IMB.*
- c. memerintahkan untuk menyingkirkan bahan bangunan dan bangunan yang tidak memenuhi syarat, yang dapat mengancam kesehatan dan keselamatan umum.
- d. memberikan teguran tertulis dan menghentikan pelaksanaan konstruksi, dan melaporkan kepada instansi yang berwenang.
- e. membongkar bangunan yang tidak sesuai dengan ketentuan peraturan perundang-undangan.

Paragraf 3

Pemeriksaan Kelaikan Fungsi

Pasal 23

- (1) Pemeriksaan kelaikan fungsi Bangunan Gedung dilakukan oleh Pengkaji Teknis setelah Bangunan Gedung selesai dilaksanakan oleh pelaksana konstruksi sebelum diserahkan kepada Pemilik Bangunan Gedung.

- (2) Pemeriksaan sebagaimana dimaksud pada ayat (1) dapat dilakukan Pengkajian Teknis oleh pemilik/pengguna Bangunan Gedung atau penyedia jasa atau Pemerintah Daerah.
- (3) Prosedur dan tata cara pengkajian teknis oleh pemerintah daerah sebagaimana dimaksud pada ayat (2) diatur lebih lanjut dengan Peraturan Bupati.

Pasal 24

- (1) Pemilik/pengguna bangunan yang memiliki unit teknis yang bersertifikat keahlian dapat melakukan pemeriksaan berkala dalam rangka pemeliharaan dan perawatan.
- (2) Pemilik/pengguna bangunan dapat melakukan perjanjian kontrak dengan pengelola berbentuk badan usaha yang memiliki unit teknis yang bersertifikat keahlian Pemeriksaan Berkala dalam rangka pemeliharaan dan perawatan Bangunan Gedung.
- (3) Pemilik perorangan Bangunan Gedung dapat melakukan pemeriksaan sendiri secara berkala selama yang bersangkutan memiliki sertifikat keahlian.

Pasal 25

- (1) Pelaksanaan pemeriksaan kelaikan fungsi Bangunan Gedung untuk proses penerbitan SLF Bangunan Gedung hunian rumah tinggal tidak sederhana, Bangunan Gedung lainnya atau Bangunan Gedung Tertentu dilakukan oleh penyedia jasa pengawasan atau manajemen konstruksi yang memiliki sertifikat keahlian.
- (2) Pelaksanaan pemeriksaan kelaikan fungsi Bangunan Gedung untuk proses penerbitan SLF Bangunan Gedung fungsi khusus dilakukan oleh penyedia jasa pengawasan atau manajemen konstruksi yang memiliki sertifikat dan tim internal yang memiliki sertifikat keahlian dengan memperhatikan pengaturan internal dan rekomendasi dari instansi yang *berwenang*.
- (3) Pengkajian teknis untuk pemeriksaan kelaikan fungsi Bangunan Gedung untuk proses penerbitan SLF Bangunan Gedung hunian rumah tinggal tidak sederhana, Bangunan Gedung lainnya pada umumnya dan Bangunan Gedung Tertentu untuk kepentingan umum dilakukan oleh penyedia jasa pengkajian teknis konstruksi Bangunan Gedung yang memiliki sertifikat keahlian.
- (4) Pelaksanaan pemeriksaan kelaikan fungsi Bangunan Gedung untuk proses penerbitan SLF Bangunan Gedung fungsi khusus dilakukan oleh penyedia jasa pengkajian teknis konstruksi Bangunan Gedung yang memiliki sertifikat keahlian dan tim internal yang memiliki sertifikat keahlian dengan memperhatikan pengaturan internal dan rekomendasi dari instansi yang *berwenang*.

- (5) Hubungan kerja antara pemilik/Pengguna Bangunan Gedung dan penyedia jasa pengawasan/manajemen konstruksi atau penyedia jasa pengkajian teknis konstruksi Bangunan Gedung dilaksanakan berdasarkan *perjanjian*.

Pasal 26

- (1) Bupati atau pejabat yang berwenang dalam proses penerbitan SLF Bangunan Gedung melaksanakan pengkajian teknis untuk pemeriksaan kelaikan fungsi Bangunan Gedung hunian rumah tinggal tunggal termasuk rumah tinggal tunggal sederhana dan rumah deret dan Pemeriksaan Berkala Bangunan Gedung hunian rumah tinggal tunggal dan rumah deret.
- (2) Dalam hal di instansi Pemerintah Daerah sebagaimana dimaksud ada ayat (1) tidak terdapat tenaga teknis yang cukup, Bupati dapat menugaskan penyedia jasa pengkajian teknis konstruksi Bangunan Gedung untuk melakukan pemeriksaan kelaikan fungsi Bangunan Gedung hunian rumah tinggal tunggal sederhana dan rumah tinggal deret sederhana.
- (3) Dalam hal penyedia jasa sebagaimana dimaksud pada ayat (2) belum tersedia, Bupati atau pejabat yang berwenang dapat bekerja sama dengan asosiasi profesi di bidang Bangunan Gedung untuk melakukan pemeriksaan kelaikan fungsi Bangunan Gedung.
- (4) Tata cara penerbitan SLF bangunan gedung sebagaimana dimaksud pada ayat (1) diatur lebih lanjut dengan peraturan Bupati.

Paragraf 4

Pendataan Bangunan Gedung

Pasal 27

- (1) Bupati wajib melakukan pendataan Bangunan Gedung untuk keperluan tertib administrasi pembangunan dan tertib administrasi Pemanfaatan Bangunan Gedung.
- (2) Pendataan Bangunan Gedung sebagaimana dimaksud pada ayat (1) meliputi Bangunan Gedung baru dan Bangunan Gedung yang telah ada.
- (3) Khusus pendataan Bangunan Gedung baru, dilakukan bersamaan dengan *pengajuan* IMB, *pengajuan* SLF dan *pengajuan* sertifikasi kepemilikan Bangunan Gedung.
- (4) Bupati wajib menyimpan secara tertib data Bangunan Gedung sebagai arsip Pemerintah Daerah.
- (5) Pendataan Bangunan Gedung fungsi khusus dilakukan oleh Pemerintah Daerah dengan berkoordinasi dengan Pemerintah.

Bagian Keempat
Kegiatan Pemanfaatan Bangunan Gedung
Paragraf 1
Umum

Pasal 28

Kegiatan Pemanfaatan Bangunan Gedung meliputi pemanfaatan, pemeliharaan, perawatan, pemeriksaan secara berkala, perpanjangan SLF, dan pengawasan pemanfaatan.

Pasal 29

- (1) Pemanfaatan Bangunan Gedung sebagaimana dimaksud dalam Pasal 28 merupakan kegiatan memanfaatkan Bangunan Gedung sesuai dengan fungsi yang ditetapkan dalam IMB setelah pemilik memperoleh SLF.
- (2) Pemanfaatan sebagaimana dimaksud pada ayat (1) dilaksanakan secara tertib administrasi dan tertib teknis untuk menjamin kelaikan fungsi Bangunan Gedung tanpa menimbulkan dampak penting terhadap lingkungan.
- (3) Pemilik Bangunan Gedung untuk kepentingan umum harus mengikuti program pertanggungjawaban terhadap kemungkinan kegagalan Bangunan Gedung selama Pemanfaatan Bangunan Gedung.

Paragraf 2

Pemeliharaan

Pasal 30

- (1) Pemeliharaan gedung sebagaimana dimaksud dalam Pasal 28 meliputi pembersihan, perapian, pemeriksaan, pengujian, perbaikan dan/atau penggantian bahan atau perlengkapan Bangunan Gedung dan/atau kegiatan sejenis lainnya berdasarkan pedoman pengoperasian dan pemeliharaan Bangunan Gedung.
- (2) Pemilik atau Pengguna Bangunan Gedung harus melakukan kegiatan pemeliharaan sebagaimana dimaksud pada ayat (1) dan dapat menggunakan penyedia jasa pemeliharaan gedung yang mempunyai sertifikat kompetensi yang sesuai berdasarkan ikatan kontrak berdasarkan peraturan perundangundangan.
- (3) Pelaksanaan kegiatan pemeliharaan oleh penyedia jasa sebagaimana dimaksud pada ayat (2) harus menerapkan prinsip keselamatan dan kesehatan kerja (K3).
- (4) Hasil kegiatan pemeliharaan dituangkan ke dalam laporan pemeliharaan yang digunakan sebagai pertimbangan penetapan perpanjangan SLF.

Paragraf 3

Perawatan

Pasal 31

- (1) Perawatan Bangunan Gedung sebagaimana dimaksud dalam Pasal 28 meliputi perbaikan dan/atau penggantian bagian Bangunan Gedung, komponen, bahan bangunan dan/atau prasarana dan sarana berdasarkan rencana teknis perawatan Bangunan Gedung.
- (2) Pemilik atau Pengguna Bangunan Gedung di dalam melakukan kegiatan perawatan sebagaimana dimaksud pada ayat (1) dapat menggunakan penyedia jasa perawatan Bangunan Gedung bersertifikat dengan dasar ikatan kontrak berdasarkan peraturan perundang-undangan mengenai jasa konstruksi.
- (3) Perbaikan dan/atau penggantian dalam kegiatan perawatan Bangunan Gedung dengan tingkat kerusakan sedang dan berat dilakukan setelah dokumen rencana teknis perawatan Bangunan Gedung disetujui oleh Pemerintah Daerah.
- (4) Hasil kegiatan perawatan dituangkan ke dalam laporan perawatan yang akan digunakan sebagai salah satu dasar pertimbangan penetapan perpanjangan SLF.
- (5) Pelaksanaan kegiatan perawatan oleh penyedia jasa sebagaimana dimaksud pada ayat (2) harus menerapkan prinsip keselamatan dan kesehatan kerja (K3).

Paragraf 4

Pemeriksaan Berkala

Pasal 32

- (1) Pemeriksaan Berkala Bangunan Gedung sebagaimana dimaksud dalam Pasal 28 dilakukan untuk seluruh atau sebagian Bangunan Gedung, komponen, bahan bangunan, dan/atau sarana dan prasarana dalam rangka pemeliharaan dan perawatan yang harus dicatat dalam laporan pemeriksaan sebagai bahan untuk memperoleh perpanjangan SLF.
- (2) Pemilik atau Pengguna Bangunan Gedung di dalam melakukan kegiatan Pemeriksaan Berkala sebagaimana dimaksud pada ayat (1) dapat menggunakan penyedia jasa pengkajian teknis Bangunan Gedung atau perorangan yang mempunyai sertifikat kompetensi yang sesuai.
- (3) Lingkup layanan Pemeriksaan Berkala Bangunan Gedung sebagaimana dimaksud pada ayat (1) meliputi:
 - a. pemeriksaan dokumen administrasi, pelaksanaan, pemeliharaan dan perawatan Bangunan Gedung;
 - b. kegiatan pemeriksaan kondisi Bangunan Gedung terhadap pemenuhan persyaratan teknis termasuk pengujian keandalan Bangunan Gedung;
 - c. kegiatan analisis dan evaluasi, dan

d. kegiatan penyusunan laporan.

- (4) Bangunan rumah tinggal tunggal, bangunan rumah tinggal deret dan bangunan rumah tinggal sementara yang tidak Laik Fungsi, SLF-nya dibekukan.

Paragraf 5
Perpanjangan SLF

Pasal 33

- (1) Perpanjangan SLF Bangunan Gedung sebagaimana dimaksud dalam Pasal 28 diberlakukan untuk Bangunan Gedung yang telah dimanfaatkan dan masa berlaku SLF-nya telah habis.
- (2) Ketentuan masa berlaku SLF sebagaimana dimaksud dalam ayat (1) yaitu:
 - a. untuk bangunan gedung hunian rumah tinggal tunggal sederhana dan rumah deret sederhana tidak dibatasi (tidak ada ketentuan untuk perpanjangan SLF);
 - b. untuk bangunan gedung hunian rumah tinggal tunggal, dan rumah deret sampai dengan 2 (dua) lantai ditetapkan dalam jangka waktu 20 (dua puluh) tahun;
 - c. untuk untuk bangunan gedung hunian rumah tinggal tidak sederhana, bangunan gedung lainnya pada umumnya, dan bangunan gedung tertentu ditetapkan dalam jangka waktu 5 (lima) tahun.

Pasal 34

Tata cara perpanjangan SLF diatur lebih lanjut dengan Peraturan Bupati.

Paragraf 6

Pengawasan Pemanfaatan

Pasal 35

Pengawasan Pemanfaatan Bangunan Gedung dilakukan oleh Pemerintah Daerah minimal pada saat :

- a. pengajuan perpanjangan SLF;
- b. adanya laporan dari masyarakat, dan
- c. adanya indikasi perubahan fungsi dan/atau Bangunan Gedung yang membahayakan lingkungan.

Paragraf 7
Pelestarian

Pasal 36

- (1) Pelestarian Bangunan Gedung meliputi kegiatan penetapan dan pemanfaatan, perawatan dan pemugaran, dan kegiatan pengawasannya sesuai dengan kaidah pelestarian.

- (2) Pelestarian Bangunan Gedung sebagaimana dimaksud pada ayat (1) dilaksanakan secara tertib dan menjamin kelaikan fungsi Bangunan Gedung dan lingkungannya sesuai dengan peraturan perundangundangan.

Paragraf 8

Penetapan dan Pendaftaran Bangunan Gedung yang Dilestarikan dan yang berciri arsitektur Mbojo

Pasal 37

- (1) Bangunan Gedung dan lingkungannya dapat ditetapkan sebagai bangunan cagar budaya yang dilindungi dan dilestarikan apabila telah berumur paling sedikit 50 (lima puluh) tahun, atau mewakili masa gaya sekurang-kurangnya 50 (lima puluh) tahun, serta dianggap mempunyai nilai penting sejarah, ilmu pengetahuan, dan kebudayaan termasuk nilai arsitektur dan teknologinya, serta memiliki nilai budaya bagi penguatan kepribadian bangsa.
- (2) Pemilik, masyarakat, Pemerintah Daerah dapat mengusulkan Bangunan Gedung dan lingkungannya yang memenuhi syarat sebagaimana dimaksud pada ayat (1) untuk ditetapkan sebagai bangunan cagar budaya yang dilindungi dan dilestarikan.
- (3) Bangunan Gedung dan lingkungannya sebagaimana dimaksud pada ayat (1) sebelum diusulkan penetapannya harus mendapat pertimbangan dari tim ahli pelestarian Bangunan Gedung dan hasil dengar pendapat masyarakat dan harus mendapat persetujuan dari Pemilik Bangunan Gedung.
- (4) Bangunan Gedung yang diusulkan untuk ditetapkan sebagai Bangunan Gedung yang dilindungi dan dilestarikan sebagaimana dimaksud pada ayat (1) dilakukan sesuai dengan klasifikasinya yang terdiri atas:
 - a. klasifikasi utama yaitu Bangunan Gedung dan lingkungannya yang bentuk fisiknya sama sekali tidak boleh diubah;
 - b. klasifikasi madya yaitu Bangunan Gedung dan lingkungannya yang bentuk fisiknya dan eksteriornya sama sekali tidak boleh diubah, namun tata ruang dalamnya sebagian dapat diubah sesuai kebutuhan tanpa mengurangi nilai perlindungan dan pelestariannya;
 - c. klasifikasi pratama yaitu Bangunan Gedung dan lingkungannya yang bentuk fisik aslinya boleh diubah sebagian tanpa mengurangi nilai perlindungan dan pelestariannya serta tidak menghilangkan bagian utama Bangunan Gedung tersebut.
- (5) Bupati melalui instansi terkait mencatat Bangunan Gedung dan lingkungannya yang dilindungi dan dilestarikan serta keberadaan Bangunan Gedung dimaksud menurut klasifikasi sebagaimana dimaksud pada ayat (4).

- (6) Keputusan penetapan Bangunan Gedung dan lingkungannya yang dilindungi dan dilestarikan sebagaimana dimaksud pada ayat (5) disampaikan secara tertulis kepada pemilik.
- (7) Bangunan yang diatur untuk dirancang dan dibangun dengan mengacu pada kaidah ciri arsitektur Mbojo adalah meliputi:
 - a. bangunan gedung dengan fungsi perkantoran atau sosial milik pemerintah;
 - b. bangunan gedung kebudayaan; dan/atau
 - c. bangunan gedung milik swasta
- (8) Ciri arsitektur mbojo dan Tata cara penetapan, permohonan, perencanaan, dan persetujuan bangunan gedung yang berciri arsitektur mbojo diatur lebih lanjut dengan peraturan Bupati.

Paragraf 9

Pemanfaatan Bangunan Gedung yang Dilestarikan

Pasal 38

- (1) Bangunan Gedung yang ditetapkan sebagai bangunan cagar budaya sebagaimana dimaksud dalam Pasal 37 ayat (2) dapat dimanfaatkan oleh pemilik dan/atau pengguna dengan memperhatikan kaidah pelestarian dan Klasifikasi Bangunan Gedung cagar budaya sesuai dengan peraturan perundangundangan.
- (2) Bangunan Gedung cagar budaya sebagaimana dimaksud pada ayat (1) dapat dimanfaatkan untuk kepentingan agama, sosial, pariwisata, pendidikan, ilmu pengetahuan dan kebudayaan dengan mengikuti ketentuan dalam klasifikasi tingkat perlindungan dan pelestarian Bangunan Gedung dan lingkungannya.
- (3) Bangunan Gedung cagar budaya sebagaimana dimaksud pada ayat (1) tidak dapat dijual atau dipindahtangankan kepada pihak lain tanpa seizin Pemerintah Daerah.
- (4) Pemilik Bangunan Gedung cagar budaya wajib melindungi Bangunan Gedung dan/atau lingkungannya dari kerusakan atau bahaya yang mengancam keberadaannya, sesuai dengan klasifikasinya.
- (5) Pemilik Bangunan Gedung cagar budaya sebagaimana dimaksud dalam ayat (4) berhak memperoleh insentif dari Pemerintah Daerah.
- (6) Tata cara pemberian insentif sebagaimana dimaksud pada ayat (5) diatur lebih lanjut dengan Peraturan Bupati.

Pasal 39

- (1) Pemugaran, pemeliharaan, perawatan, pemeriksaan secara berkala Bangunan Gedung cagar budaya sebagaimana dimaksud dalam Pasal 36 dilakukan oleh Pemerintah Daerah atas beban APBD.

- (2) Kegiatan sebagaimana dimaksud pada ayat (1) dilakukan sesuai dengan rencana teknis pelestarian dengan mempertimbangkan keaslian bentuk, tata letak, sistem struktur, penggunaan bahan bangunan, dan nilai-nilai yang dikandungnya sesuai dengan tingkat kerusakan Bangunan Gedung dan ketentuan klasifikasinya.

Bagian Kelima
Pembongkaran

Paragraf 1

Umum

Pasal 40

- (1) Pembongkaran Bangunan Gedung meliputi kegiatan penetapan pembongkaran dan pelaksanaan pembongkaran Bangunan Gedung, yang dilakukan dengan mengikuti kaidah-kaidah pembongkaran secara umum serta memanfaatkan ilmu pengetahuan dan teknologi.
- (2) Pembongkaran Bangunan Gedung sebagaimana dimaksud pada ayat (1) harus dilaksanakan secara tertib dan mempertimbangkan keamanan, keselamatan masyarakat dan lingkungannya.
- (3) Pembongkaran Bangunan Gedung sebagaimana dimaksud pada ayat (1) harus sesuai dengan ketetapan perintah pembongkaran atau persetujuan pembongkaran oleh Pemerintah Daerah, kecuali Bangunan Gedung fungsi khusus oleh Pemerintah.

Paragraf 2

Penetapan Pembongkaran

Pasal 41

- (1) Bupati atau pejabat yang berwenang mengidentifikasi Bangunan Gedung yang akan ditetapkan untuk dibongkar berdasarkan hasil pemeriksaan dan/atau laporan dari masyarakat.
- (2) Bangunan Gedung yang dapat dibongkar sebagaimana dimaksud pada ayat (1) meliputi:
 - a. Bangunan Gedung yang tidak Laik Fungsi dan tidak dapat diperbaiki lagi;
 - b. Bangunan Gedung yang pemanfaatannya menimbulkan bahaya bagi pengguna, masyarakat, dan lingkungannya;
 - c. Bangunan Gedung yang tidak memiliki IMB; dan/atau
 - d. Bangunan Gedung yang pemiliknya menginginkan tampilan baru.
- (3) Bupati atau pejabat yang berwenang menyampaikan hasil identifikasi sebagaimana dimaksud pada ayat (1) kepada pemilik/Pengguna Bangunan Gedung yang akan ditetapkan untuk dibongkar.

- (4) Berdasarkan hasil identifikasi sebagaimana dimaksud pada ayat (3), pemilik/pengguna/pengelola Bangunan Gedung wajib melakukan pengkajian teknis dan menyampaikan hasilnya kepada Bupati atau pejabat yang berwenang.
- (5) Apabila hasil pengkajian tersebut sesuai dengan ketentuan sebagaimana dimaksud pada ayat (2), Bupati atau pejabat yang berwenang menetapkan Bangunan Gedung tersebut untuk dibongkar dengan surat penetapan pembongkaran atau surat persetujuan pembongkaran yang memuat batas waktu dan prosedur pembongkaran serta sanksi atas pelanggaran yang terjadi.
- (6) Dalam hal pemilik/pengguna/pengelola Bangunan Gedung tidak melaksanakan perintah pembongkaran sebagaimana dimaksud pada ayat (5), pembongkaran akan dilakukan oleh Pemerintah Daerah atas beban biaya pemilik/pengguna/pengelola Bangunan Gedung, kecuali bagi pemilik bangunan rumah tinggal yang tidak mampu, biaya pembongkarannya menjadi beban Pemerintah Daerah.

Paragraf 3

Rencana Teknis Pembongkaran

Pasal 42

- (1) Pembongkaran Bangunan Gedung yang pelaksanaannya dapat menimbulkan dampak luas terhadap keselamatan umum dan lingkungan harus dilaksanakan berdasarkan rencana teknis pembongkaran yang disusun oleh penyedia jasa Perencanaan Teknis yang memiliki sertifikat keahlian yang sesuai.
- (2) Rencana teknis pembongkaran sebagaimana dimaksud pada ayat (1) harus disetujui oleh Pemerintah Daerah, setelah mendapat pertimbangan dari TABG.
- (3) Dalam hal pelaksanaan pembongkaran berdampak luas terhadap keselamatan umum dan lingkungan, pemilik dan/atau Pemerintah Daerah melakukan sosialisasi dan pemberitahuan tertulis kepada masyarakat di sekitar Bangunan Gedung, sebelum pelaksanaan pembongkaran.
- (4) Pelaksanaan pembongkaran mengikuti prinsip-prinsip keselamatan dan kesehatan kerja (K3).

Paragraf 4

Pelaksanaan Pembongkaran

Pasal 43

- (1) Pembongkaran Bangunan Gedung dapat dilakukan oleh pemilik dan/atau Pengguna Bangunan Gedung atau menggunakan penyedia jasa pembongkaran Bangunan Gedung yang memiliki sertifikat keahlian yang sesuai.

- (2) Pembongkaran Bangunan Gedung yang menggunakan peralatan berat dan/atau bahan peledak harus dilaksanakan oleh penyedia jasa pembongkaran Bangunan Gedung yang mempunyai sertifikat keahlian yang sesuai.
- (3) Pemilik dan/atau Pengguna Bangunan Gedung yang tidak melaksanakan pembongkaran dalam batas waktu yang ditetapkan dalam surat perintah pembongkaran, pelaksanaan pembongkaran dilakukan oleh Pemerintah Daerah atas beban biaya pemilik dan/atau Pengguna Bangunan Gedung.

Paragraf 5

Pengawasan Pembongkaran

Pasal 44

- (1) Pengawasan pembongkaran Bangunan Gedung tidak sederhana dilakukan oleh penyedia jasa pengawasan yang memiliki sertifikat keahlian yang sesuai.
- (2) Pembongkaran Bangunan Gedung tidak sederhana sebagaimana dimaksud pada ayat (1) dilakukan berdasarkan rencana teknis yang telah memperoleh persetujuan dari Bupati atau pejabat yang berwenang.
- (3) Hasil pengawasan pembongkaran Bangunan Gedung sebagaimana dimaksud pada ayat (2) dilaporkan kepada Bupati atau pejabat yang berwenang.
- (4) Bupati atau pejabat yang berwenang melakukan pemantauan atas pelaksanaan kesesuaian laporan pelaksanaan pembongkaran dengan rencana teknis pembongkaran.

Bagian Keenam

Penyelenggaraan Bangunan Gedung Pascabencana

Paragraf 1

Penanggulangan Darurat

Pasal 45

- (1) Penanggulangan darurat merupakan tindakan yang dilakukan untuk mengatasi sementara waktu akibat yang ditimbulkan oleh bencana alam yang menyebabkan rusaknya Bangunan Gedung yang menjadi hunian atau tempat beraktivitas.
- (2) Penanggulangan darurat sebagaimana dimaksud pada ayat (1) dilakukan oleh Pemerintah Daerah dan/atau kelompok masyarakat.
- (3) Penanggulangan darurat sebagaimana dimaksud pada ayat (1) dilakukan setelah terjadinya bencana alam sesuai dengan skalanya yang mengancam keselamatan Bangunan Gedung dan penghuninya.
- (4) Bencana alam sebagaimana dimaksud pada ayat (3) untuk skala kabupaten ditetapkan oleh Bupati.

- (5) Di dalam menetapkan skala bencana alam sebagaimana dimaksud pada ayat (4) berpedoman pada ketentuan peraturan perundang-undangan terkait.

Paragraf 2

Bangunan Gedung Umum Sebagai Tempat

Penampungan

Pasal 46

- (1) Bupati wajib melakukan upaya penanggulangan darurat berupa penyelamatan dan penyediaan penampungan sementara.
- (2) Penampungan sementara pengungsi sebagaimana dimaksud pada ayat (1) dilakukan pada lokasi yang aman dari ancaman bencana dalam bentuk tempat tinggal sementara selama korban bencana mengungsi berupa tempat penampungan massal, penampungan keluarga atau individual.
- (3) Bangunan sementara sebagaimana dimaksud pada ayat (2) dilengkapi dengan fasilitas penyediaan air bersih dan fasilitas sanitasi yang memadai.
- (4) Penyelenggaraan bangunan penampungan sebagaimana dimaksud pada ayat (2) ditetapkan lebih lanjut dengan Peraturan Bupati berdasarkan persyaratan teknis sesuai dengan lokasi bencananya.

Bagian Ketujuh

Rehabilitasi Pascabencana

Pasal 47

- (1) Bangunan Gedung yang rusak akibat bencana dapat diperbaiki atau dibongkar sesuai dengan tingkat kerusakannya.
- (2) Bangunan Gedung yang rusak tingkat sedang dan masih dapat diperbaiki, dapat dilakukan rehabilitasi sesuai dengan ketentuan yang ditetapkan oleh Pemerintah Daerah.
- (3) Rehabilitasi Bangunan Gedung yang berfungsi sebagai hunian rumah tinggal pascabencana berbentuk pemberian bantuan perbaikan rumah masyarakat.
- (4) Bantuan perbaikan rumah masyarakat sebagaimana dimaksud pada ayat (3) meliputi dana, peralatan, material, dan sumber daya manusia.
- (5) Persyaratan teknis rehabilitasi Bangunan Gedung yang rusak disesuaikan dengan karakteristik bencana yang mungkin terjadi di masa yang akan datang dan dengan memperhatikan standar konstruksi bangunan, kondisi sosial, adat istiadat, budaya dan ekonomi.
- (6) Pelaksanaan pemberian bantuan perbaikan rumah masyarakat sebagaimana dimaksud pada ayat (5) dilakukan melalui bimbingan teknis dan bantuan teknis oleh instansi/ lembaga terkait.
- (7) Tata cara dan persyaratan rehabilitasi Bangunan Gedung pascabencana diatur lebih lanjut dengan Peraturan Bupati.

- (8) Dalam melaksanakan rehabilitasi Bangunan Gedung hunian sebagaimana dimaksud pada ayat (3), Bupati memberikan kemudahan kepada Pemilik Bangunan Gedung yang akan direhabilitasi berupa:
 - a. Pengurangan atau pembebasan biaya IMB, atau
 - b. Pemberian desain prototip yang sesuai dengankarakter bencana, atau
 - c. Pemberian bantuan konsultasi penyelenggaraan rekonstruksi Bangunan Gedung, atau
 - d. Pemberian kemudahan kepada permohonan SLF; atau
 - e. Bantuan lainnya.
- (9) Untuk mempercepat pelaksanaan rehabilitasi Bangunan Gedung hunian sebagaimana dimaksud pada ayat (3), Bupati dapat menyerahkan kewenangan penerbitan IMB kepada SKPD tekhnis terkait.
- (10) Rehabilitasi rumah hunian sebagaimana dimaksud pada ayat (2) dilaksanakan melalui proses Peran Masyarakat di lokasi bencana, dengan difasilitasi oleh Pemerintah Daerah.
- (11) Tata cara penerbitan IMB Bangunan Gedung hunian rumah tinggal pada tahap rehabilitasi pascabencana, dilakukan dengan mengikuti ketentuan sebagaimana dimaksud dalam Pasal 17.
- (12) Tata cara penerbitan SLF Bangunan Gedung hunian rumah tinggal pada tahap rehabilitasi pascabencana, dilakukan dengan mengikuti ketentuan sebagaimana dimaksud dalam Pasal 25.

Pasal 48

Rumah tinggal yang mengalami kerusakan akibat bencana dapat dilakukan rehabilitasi dengan menggunakan konstruksi Bangunan Gedung yang sesuai dengan karakteristik bencana.

BAB V

TABG

Bagian Kesatu

Pembentukan

Pasal 49

- (1) TABG dibentuk dan ditetapkan oleh Bupati.
- (2) TABG sebagaimana dimaksud pada ayat (1) harus sudah ditetapkan oleh Bupati selambat-lambatnya 6 (enam) bulan setelah Peraturan Daerah ini dinyatakan berlaku.

Pasal 50

- (1) Susunan keanggotaan TABG terdiri dari:
 - a. Pengarah;
 - b. Ketua;

- c. Wakil Ketua;
 - d. Sekretaris; dan
 - e. Anggota.
- (2) Keanggotaan TABG dapat terdiri dari unsur-unsur:
- a. asosiasi profesi;
 - b. masyarakat ahli di luar disiplin Bangunan Gedung termasuk masyarakat adat;
 - c. perguruan tinggi; dan
 - d. SKPD terkait.
- (3) Keterwakilan unsur-unsur asosiasi profesi, perguruan tinggi, dan masyarakat ahli termasuk masyarakat adat, minimum sama dengan keterwakilan unsur-unsur SKPD terkait.
- (4) Keanggotaan TABG tidak bersifat tetap.
- (5) Setiap unsur diwakili oleh 1 (satu) orang sebagai anggota, kecuali unsur SKPD terkait sebanyak 3 (tiga) orang.
- (6) Nama-nama anggota TABG diusulkan oleh asosiasi profesi, perguruan tinggi dan masyarakat ahli termasuk masyarakat adat yang disimpan dalam basis data daftar anggota TABG.

Bagian Kedua Tugas dan Fungsi

Pasal 51

- (1) TABG mempunyai tugas:
- a. memberikan Pertimbangan Teknis berupa nasehat, pendapat, dan pertimbangan profesional pada pengesahan rencana teknis Bangunan Gedung untuk kepentingan umum; dan
 - b. memberikan masukan tentang program dalam pelaksanaan tugas pokok dan fungsi instansi yang terkait.
- (2) Dalam melaksanakan tugas sebagaimana dimaksud pada ayat (1) huruf a, TABG mempunyai fungsi:
- a. pengkajian dokumen rencana teknis yang telah disetujui oleh instansi yang berwenang;
 - b. pengkajian dokumen rencana teknis berdasarkan ketentuan tentang persyaratan tata bangunan.
 - c. pengkajian dokumen rencana teknis berdasarkan ketentuan tentang persyaratan keandalan Bangunan Gedung.
- (3) Disamping tugas pokok sebagaimana dimaksud pada ayat (1), TABG dapat membantu:
- a. pembuatan acuan dan penilaian;

- b. penyelesaian masalah; dan
- c. penyempurnaan peraturan, pedoman dan standar.

Pasal 52

- (1) Masa kerja TABG ditetapkan 1 (satu) tahun anggaran.
- (2) Masa kerja TABG dapat diperpanjang sebanyak-banyaknya 2 (dua) kali masa kerja sebagaimana dimaksud pada ayat (1).

Bagian Ketiga

Pembiayaan

Pasal 53

- (1) Biaya pengelolaan database dan operasional anggota TABG dibebankan pada APBD Kabupaten Bima.
- (2) Pembiayaan sebagaimana dimaksud pada ayat (1) meliputi:
 - a. Biaya pengelolaan basis data; dan
 - b. Biaya operasional TABG yang terdiri dari:
 - 1) Biaya sekretariat;
 - 2) Persidangan;
 - 3) Honorarium dan tunjangan; dan
 - 4) Biaya perjalanan dinas.
- (3) Pembiayaan sebagaimana dimaksud pada ayat (2) dilaksanakan sesuai ketentuan peraturan perundang-undangan.
- (4) Ketentuan lebih lanjut mengenai pembiayaan sebagaimana dimaksud pada ayat (3) diatur lebih lanjut dengan Peraturan Bupati.

BAB VI

PERAN MASYARAKAT DALAM PENYELENGGARAAN

BANGUNAN GEDUNG

Bagian Kesatu

Lingkup Peran Masyarakat

Pasal 54

Peran Masyarakat dalam penyelenggaraan Bangunan Gedung dapat terdiri atas:

- a. pemantauan dan penjagaan ketertiban penyelenggaraan Bangunan Gedung;
- b. pemberian masukan kepada Pemerintah dan/atau Pemerintah Daerah dalam penyempurnaan peraturan, pedoman dan Standar Teknis di bidang Bangunan Gedung;
- c. penyampaian pendapat dan pertimbangan kepada instansi yang berwenang terhadap penyusunan RTBL, rencana teknis bangunan tertentu dan kegiatan penyelenggaraan Bangunan Gedung yang menimbulkan dampak penting terhadap lingkungan;

- d. pengajuan Gugatan Perwakilan terhadap Bangunan Gedung yang mengganggu, merugikan dan/atau membahayakan kepentingan umum.

Pasal 55

- (1) Pemantauan dan penjagaan ketertiban penyelenggaraan Bangunan Gedung sebagaimana dimaksud dalam Pasal 54 huruf a meliputi kegiatan pembangunan, kegiatan pemanfaatan, kegiatan pelestarian termasuk perawatan dan/atau pemugaran Bangunan Gedung dan lingkungannya yang dilindungi dan dilestarikan dan/atau kegiatan pembongkaran Bangunan Gedung.
- (2) Pemantauan sebagaimana dimaksud pada ayat (1) harus memenuhi persyaratan:
 - a. dilakukan secara objektif;
 - b. dilakukan dengan penuh tanggung jawab;
 - c. dilakukan dengan tidak menimbulkan gangguan kepada pemilik/Pengguna Bangunan Gedung, masyarakat dan lingkungan;
 - d. dilakukan dengan tidak menimbulkan kerugian kepada pemilik/Pengguna Bangunan Gedung, masyarakat dan lingkungan.
- (3) Pemantauan sebagaimana dimaksud pada ayat (1) dapat dilakukan oleh perorangan, kelompok, atau organisasi kemasyarakatan melalui kegiatan pengamatan, penyampaian masukan, usulan dan pengaduan terhadap:
 - a. Bangunan Gedung yang ditengarai tidak Laik Fungsi;
 - b. Bangunan Gedung yang pembangunan, pemanfaatan, pelestarian dan/ataupembongkarannya berpotensi menimbulkan tingkat gangguan bagi pengguna dan/ atau masyarakat dan lingkungannya;
 - c. Bangunan Gedung yang pembangunan, pemanfaatan, pelestarian dan/atau pembongkarannya berpotensi menimbulkan tingkat bahaya tertentu bagi pengguna dan/atau masyarakat dan lingkungannya.
 - d. Bangunan Gedung yang ditengarai melanggar ketentuan perizinan dan lokasi Bangunan Gedung.
- (4) Hasil pantauan sebagaimana dimaksud pada ayat (3) dilaporkan secara tertulis kepada Pemerintah Daerah secara langsung atau melalui TABG.
- (5) Pemeritah daerah wajib menanggapi dan menindaklanjuti laporan sebagaimana dimaksud pada ayat (4) dengan melakukan penelitian dan evaluasi secara administratif dan secara teknis melalui pemeriksaan lapangan dan melakukan tindakan yang diperlukan serta menyampaikan hasilnya kepada pelapor.

Pasal 56

- (1) Penjagaan ketertiban penyelenggaraan Bangunan Gedung sebagaimana dimaksud dalam Pasal 54 huruf a dapat dilakukan oleh masyarakat melalui:

- a. pencegahan perbuatan perorangan atau kelompok masyarakat yang dapat mengurangi tingkat keandalan Bangunan Gedung;
 - b. pencegahan perbuatan perseorangan atau kelompok masyarakat yang dapat mengganggu penyelenggaraan Bangunan Gedung dan lingkungannya.
- (2) Terhadap perbuatan sebagaimana dimaksud pada ayat (1) masyarakat dapat melaporkan secara lisan dan/atau tertulis kepada:
- a. Pemerintah Daerah melalui instansi yang menyelenggarakan urusan pemerintahan di bidang keamanan dan ketertiban, serta
 - b. pihak pemilik, pengguna atau pengelola Bangunan Gedung.
- (3) Pemerintah daerah wajib menanggapi dan menindaklanjuti laporan sebagaimana dimaksud pada ayat (2) dengan melakukan penelitian dan evaluasi secara administratif dan secara teknis melalui pemeriksaan lapangan dan melakukan tindakan yang diperlukan serta menyampaikan hasilnya kepada pelapor.

Pasal 57

- (1) Pemberian masukan atas penyelenggaraan Bangunan Gedung sebagaimana dimaksud dalam Pasal 54 huruf b meliputi masukan terhadap penyusunan dan/atau penyempurnaan peraturan, pedoman dan Standar Teknis di bidang Bangunan Gedung yang disusun oleh Pemerintah Daerah.
- (2) Pemberian masukan sebagaimana dimaksud pada ayat (1) dapat dilakukan dengan menyampaikannya secara tertulis oleh:
 - a. perorangan;
 - b. kelompok masyarakat;
 - c. organisasi kemasyarakatan;
 - d. masyarakat ahli; atau
 - e. masyarakat hukum adat.
- (3) Masukan masyarakat sebagaimana dimaksud pada ayat (2) dijadikan bahan pertimbangan bagi Pemerintah Daerah dalam menyusun dan/atau menyempurnakan peraturan, pedoman dan Standar Teknis di bidang Bangunan Gedung.

Pasal 58

- (1) Penyampaian pendapat dan pertimbangan kepada instansi yang berwenang terhadap penyusunan RTBL, rencana teknis bangunan tertentu dan kegiatan penyelenggaraan Bangunan Gedung yang menimbulkan dampak penting terhadap lingkungan sebagaimana dimaksud dalam Pasal 57 ayat (3) bertujuan untuk mendorong masyarakat agar merasa berkepentingan dan bertanggungjawab dalam penataan Bangunan Gedung dan lingkungannya.
- (2) Penyampaian pendapat dan pertimbangan sebagaimana dimaksud pada ayat (1) dapat dilakukan oleh:

- a. perorangan;
 - b. kelompok masyarakat;
 - c. organisasi kemasyarakatan;
 - d. masyarakat ahli, atau
 - e. masyarakat hukum adat.
- (3) Pendapat dan pertimbangan masyarakat untuk RTBL yang lingkungannya berdiri Bangunan Gedung Tertentu dan/atau terdapat kegiatan Bangunan Gedung yang menimbulkan dampak penting terhadap lingkungan dapat disampaikan melalui TABG atau dibahas dalam forum dengar pendapat masyarakat yang difasilitasi oleh Pemerintah Daerah, kecuali untuk Bangunan Gedung fungsi khusus difasilitasi oleh Pemerintah melalui koordinasi dengan Pemerintah Daerah.
- (4) Hasil dengar pendapat dengan masyarakat dapat dijadikan pertimbangan dalam proses penetapan rencana teknis oleh Pemerintah atau Pemerintah Daerah.

Bagian Kedua

Forum Dengar Pendapat

Pasal 59

- (1) Forum dengar pendapat diselenggarakan untuk memperoleh pendapat dan pertimbangan masyarakat atas penyusunan RTBL, rencana teknis Bangunan Gedung Tertentu atau kegiatan penyelenggaraan yang menimbulkan dampak penting terhadap lingkungan.
- (2) Tata cara penyelenggaraan forum dengar pendapat masyarakat sebagaimana dimaksud pada ayat (1) dilakukan dengan terlebih dahulu melakukan tahapan kegiatan yaitu:
- a. penyusunan konsep RTBL atau rencana kegiatan penyelenggaraan Bangunan Gedung yang menimbulkan dampak penting bagi lingkungan;
 - b. penyebarluasan konsep atau rencana sebagaimana dimaksud pada huruf a kepada masyarakat khususnya masyarakat yang berkepentingan dengan RTBL dan Bangunan Gedung yang akan menimbulkan dampak penting bagi lingkungan;
 - c. mengundang masyarakat sebagaimana dimaksud pada huruf b untuk menghadiri forumdengar pendapat.
- (3) Masyarakat yang diundang sebagaimana dimaksud pada ayat (2) huruf c adalah masyarakat yang berkepentingan dengan RTBL, rencana teknis Bangunan Gedung Tertentu dan penyelenggaraan Bangunan Gedung yang akan menimbulkan dampak penting bagi lingkungan.

- (4) Hasil dengar pendapat sebagaimana dimaksud pada ayat (3) dituangkan dalam dokumen risalah rapat yang ditandatangani oleh penyelenggara dan wakil dari peserta yang diundang.
- (5) Dokumen sebagaimana dimaksud pada ayat (4) berisi simpulan dan keputusan yang mengikat dan harus dilaksanakan oleh Penyelenggara Bangunan Gedung.
- (6) Tata cara penyelenggaraan forum dengar pendapat sebagaimana dimaksud pada ayat (1) diatur lebih lanjut dengan Peraturan Bupati.

Bagian Ketiga

Gugatan Perwakilan

Pasal 60

- (1) Gugatan Perwakilan terhadap penyelenggaraan Bangunan Gedung sebagaimana dimaksud dalam Pasal 54 huruf d dapat diajukan ke pengadilan apabila hasil penyelenggaraan Bangunan Gedung telah menimbulkan dampak yang mengganggu atau merugikan masyarakat dan lingkungannya yang tidak diperkirakan pada saat perencanaan, pelaksanaan dan/atau pemantauan.
- (2) Gugatan Perwakilan sebagaimana dimaksud pada ayat (1) dapat dilakukan oleh perseorangan atau kelompok masyarakat atau organisasi kemasyarakatan yang bertindak sebagai wakil para pihak yang dirugikan akibat dari penyelenggaraan Bangunan Gedung yang mengganggu, merugikan atau membahayakan kepentingan umum.
- (3) Gugatan Perwakilan sebagaimana dimaksud pada ayat (2) disampaikan kepada pengadilan yang berwenang sesuai dengan hukum acara Gugatan Perwakilan.
- (4) Biaya yang timbul akibat dilakukan Gugatan Perwakilan sebagaimana dimaksud pada ayat (3) dibebankan kepada pihak pemohon gugatan.
- (5) Dalam hal tertentu, Bupati dapat membantu pembiayaan sebagaimana dimaksud pada ayat (4) dengan menyediakan anggarannya di dalam APBD.

Bagian Keempat

Bentuk Peran Masyarakat dalam Tahap Rencana

Pembangunan

Pasal 61

Peran Masyarakat dalam tahap rencana pembangunan Bangunan Gedung dapat dilakukan dalam bentuk:

- a. penyampaian keberatan terhadap rencana pembangunan Bangunan Gedung yang tidak sesuai dengan RTRW, RDTR, Peraturan Zonasi dan/atau RTBL;
- b. pemberian masukan kepada Pemerintah Daerah dalam rencana pembangunan Bangunan Gedung;

- c. pemberian masukan kepada Pemerintah Daerah untuk melaksanakan pertemuan konsultasi dengan masyarakat tentang rencana pembangunan Bangunan Gedung.

Bagian Kelima

Bentuk Peran Masyarakat dalam Proses Pelaksanaan

Konstruksi

Pasal 62

Peran Masyarakat dalam pelaksanaan konstruksi Bangunan Gedung dapat dilakukan dalam bentuk:

- a. menjaga ketertiban dalam kegiatan pembangunan;
- b. mencegah perbuatan perseorangan atau kelompok yang dapat mengurangi tingkat keandalan Bangunan Gedung dan/atau mengganggu penyelenggaraan Bangunan Gedung dan lingkungan;
- c. melaporkan kepada instansi yang berwenang atau kepada pihak yang berkepentingan atas perbuatan sebagaimana dimaksud pada huruf b;
- d. melaporkan kepada instansi yang berwenang tentang aspek teknis pembangunan Bangunan Gedung yang membahayakan kepentingan umum;
- e. melakukan gugatan ganti rugi kepada Penyelenggara Bangunan Gedung atas kerugian yang diderita masyarakat akibat dari penyelenggaraan Bangunan Gedung.

Bagian Keenam

Bentuk Peran Masyarakat dalam Pemanfaatan

Bangunan Gedung

Pasal 63

Peran Masyarakat dalam Pemanfaatan Bangunan Gedung dapat dilakukan dalam bentuk:

- a. menjaga ketertiban dalam kegiatan Pemanfaatan Bangunan Gedung;
- b. mencegah perbuatan perorangan atau kelompok yang dapat mengganggu Pemanfaatan Bangunan Gedung;
- c. melaporkan kepada instansi yang berwenang atau kepada pihak yang berkepentingan atas penyimpangan Pemanfaatan Bangunan Gedung;
- d. melaporkan kepada instansi yang berwenang tentang aspek teknis Pemanfaatan Bangunan Gedung yang membahayakan kepentingan umum; dan/atau
- e. melakukan gugatan ganti rugi kepada Penyelenggara Bangunan Gedung atas kerugian yang diderita masyarakat akibat dari penyimpangan Pemanfaatan Bangunan Gedung.

Bagian Ketujuh
Bentuk Peran Masyarakat dalam Pelestarian Bangunan
Gedung
Pasal 64

Peran Masyarakat dalam pelestarian Bangunan Gedung dapat dilakukan dalam bentuk:

- a. memberikan informasi kepada instansi yang berwenang atau Pemilik Bangunan Gedung tentang kondisi Bangunan Gedung yang tidak terpelihara, yang dapat mengancam keselamatan masyarakat, dan yang memerlukan pemeliharaan;
- b. memberikan informasi kepada instansi yang berwenang atau Pemilik Bangunan Gedung tentang kondisi Bangunan Gedung bersejarah yang kurang terpelihara dan terancam kelestariannya;
- c. memberikan informasi kepada instansi yang berwenang atau Pemilik Bangunan Gedung tentang kondisi Bangunan Gedung yang kurang terpelihara dan mengancam keselamatan masyarakat dan lingkungannya; dan/atau
- d. melakukan gugatan ganti rugi kepada Pemilik Bangunan Gedung atas kerugian yang diderita masyarakat akibat dari kelalaian pemilik di dalam melestarikan Bangunan Gedung.

Bagian Kedelapan
Bentuk Peran Masyarakat dalam Pembongkaran
Bangunan Gedung
Pasal 65

Peran Masyarakat dalam pembongkaran Bangunan Gedung dapat dilakukan dalam bentuk:

- a. mengajukan keberatan kepada instansi yang berwenang atas rencana pembongkaran Bangunan Gedung yang masuk dalam kategori cagar budaya;
- b. mengajukan keberatan kepada instansi yang berwenang atau Pemilik Bangunan Gedung atas metode pembongkaran yang mengancam keselamatan atau kesehatan masyarakat dan lingkungannya;
- c. melakukan gugatan ganti rugi kepada instansi yang berwenang atau Pemilik Bangunan Gedung atas kerugian yang diderita masyarakat dan lingkungannya akibat yang timbul dari pelaksanaan pembongkaran Bangunan Gedung; dan/atau
- d. melakukan pemantauan atas pelaksanaan pembongkaran Bangunan Gedung.

Bagian Kesembilan
Tindak Lanjut

Pasal 66

Instansi yang berwenang wajib menanggapi keluhan masyarakat sebagaimana dimaksud dalam Pasal 61, Pasal 62, Pasal 63, Pasal 64, dan Pasal 65 dengan melakukan kegiatan tindak lanjut baik secara teknis maupun secara administratif untuk dilakukan tindakan yang diperlukan sesuai dengan peraturan perundangundangan terkait.

BAB VII

PEMBINAAN

Bagian Kesatu

Umum

Pasal 67

- (1) Bupati melakukan Pembinaan Penyelenggaraan Bangunan Gedung melalui kegiatan pengaturan, pemberdayaan, dan pengawasan.
- (2) Pembinaan sebagaimana dimaksud pada ayat (1) bertujuan agar penyelenggaraan Bangunan Gedung dapat berlangsung tertib dan tercapai keandalan Bangunan Gedung yang sesuai dengan fungsinya, serta terwujudnya kepastian hukum.
- (3) Pembinaan sebagaimana dimaksud pada ayat (1) ditujukan kepada Penyelenggara Bangunan Gedung.

Bagian Kedua

Pengaturan

Pasal 68

- (1) Pengaturan sebagaimana dimaksud dalam Pasal 67 ayat (1) diatur lebih lanjut dengan Peraturan Bupati sebagai kebijakan Pemerintah Daerah dalam penyelenggaraan Bangunan Gedung.
- (2) Kebijakan sebagaimana dimaksud pada ayat (1) dapat dituangkan ke dalam Pedoman Teknis, Standar Teknis Bangunan Gedung dan tata cara operasionalisasinya.
- (3) Di dalam penyusunan kebijakan sebagaimana dimaksud pada ayat (1) harus mempertimbangkan RTRW, RDTR, Peraturan Zonasi dan/atau RTBL serta dengan mempertimbangkan pendapat tenaga ahli di bidang penyelenggaraan Bangunan Gedung.
- (4) Bupati atau pejabat yang berwenang menyebarluaskan kebijakan sebagaimana dimaksud pada ayat (2) kepada Penyelenggara Bangunan Gedung.

Bagian Ketiga

Pemberdayaan

Pasal 69

- (1) Pemberdayaan sebagaimana dimaksud dalam Pasal 67 ayat (1) dilakukan oleh Pemerintah Daerah kepada Penyelenggara Bangunan Gedung.
- (2) Pemberdayaan sebagaimana dimaksud pada ayat (1) dilakukan melalui peningkatan profesionalitas Penyelenggara Bangunan Gedung dengan penyadaran akan hak dan kewajiban dan peran dalam penyelenggaraan Bangunan Gedung terutama didaerah rawan bencana.
- (3) Pemberdayaan sebagaimana dimaksud pada ayat (2) dilakukan melalui pendataan, sosialisasi, penyebarluasan dan pelatihan di bidang penyelenggaraan Bangunan Gedung.

Pasal 70

Pemberdayaan terhadap masyarakat yang belum mampu memenuhi persyaratan teknis Bangunan Gedung dilakukan bersama-sama dengan masyarakat yang terkait dengan Bangunan Gedung melalui:

- a. forum dengar pendapat dengan masyarakat;
- b. pendampingan pada saat penyelenggaraan Bangunan Gedung dalam bentuk kegiatan penyuluhan, bimbingan teknis, pelatihan dan pemberian tenaga teknis pendamping;
- c. pemberian bantuan percontohan rumah tinggal yang memenuhi persyaratan teknis dalam bentuk pemberian stimulan bahan bangunan yang dikelolamasyarakat secara bergulir; dan/atau
- d. bantuan penataan bangunan dan lingkungan yang serasi dalam bentuk penyiapan RTBL serta penyediaan prasarana dan sarana dasar permukiman.

Pasal 71

Bentuk dan tata cara pelaksanaan forum dengar pendapat dengan masyarakat sebagaimana dimaksud dalam Pasal 70 huruf a diatur lebih lanjut dalam Peraturan Bupati

Bagian Keempat

Pengawasan

Pasal 72

- (1) Pemerintah Daerah melakukan pengawasan terhadap pelaksanaan Peraturan Daerah ini melalui mekanisme penerbitan IMB, SLF, dan surat persetujuan dan penetapan pembongkaran Bangunan Gedung.
- (2) Dalam pengawasan pelaksanaan peraturan perundang-undangan di bidang penyelenggaraan Bangunan Gedung, Pemerintah Daerah dapat melibatkan Peran Masyarakat:

- a. dengan mengikuti mekanisme yang ditetapkan oleh Pemerintah Daerah;
- b. pada setiap tahapan penyelenggaraan Bangunan Gedung;
- c. dengan mengembangkan sistem pemberian penghargaan berupa tanda jasa dan/ atau insentif untuk meningkatkan Peran Masyarakat.

BAB VIII

SANKSI ADMINISTRATIF

Bagian Kesatu

Umum

Pasal 73

- (1) Pemilik dan/atau Pengguna Bangunan Gedung yang melanggar ketentuan Peraturan Daerah ini dikenakan sanksi administratif, berupa:
 - a. peringatan tertulis;
 - b. pembatasan kegiatan pembangunan;
 - c. penghentian sementara atau tetap pada pekerjaan pelaksanaan pembangunan;
 - d. penghentian sementara atau tetap pada Pemanfaatan Bangunan Gedung;
 - e. pembekuan IMB gedung;
 - f. pencabutan IMB gedung;
 - g. pembekuan SLF Bangunan Gedung;
 - h. pencabutan SLF Bangunan Gedung; atau
 - i. perintah pembongkaran Bangunan Gedung.
- (2) Selain pengenaan sanksi administratif sebagaimana dimaksud pada ayat (1) dapat dikenai sanksi denda paling banyak 10% (sepuluh per seratus) dari nilai bangunan yang sedang atau telah dibangun.
- (3) Penyedia Jasa Konstruksi yang melanggar ketentuan Peraturan Daerah ini dikenakan sanksi sebagaimana diatur dalam peraturan perundang-undangan di bidang jasa konstruksi
- (4) Sanksi denda sebagaimana dimaksud pada ayat (2) disetor ke rekening kas Pemerintah Daerah.
- (5) Jenis pengenaan sanksi sebagaimana dimaksud pada ayat (1) dan ayat (2) didasarkan pada berat atau ringannya pelanggaran yang dilakukan setelah mendapatkan pertimbangan TABG.

Bagian Kedua

Sanksi Administratif Pada Tahap Pembangunan

Pasal 74

- (1) Pemilik Bangunan Gedung yang melanggar ketentuan Pasal 8 ayat (1) dan ayat (2), Pasal 17 ayat (1) dan ayat (2), Pasal 19 ayat (1), Pasal 130 huruf (b), Pasal 140 ayat (3) dan Pasal 145 ayat (2) dikenakan sanksi peringatan tertulis.

- (2) Pemilik Bangunan Gedung yang tidak mematuhi peringatan tertulis sebanyak 3 (tiga) kali berturut-turut dalam tenggang waktu masing-masing 7 (tujuh) hari kalender dan tetap tidak melakukan perbaikan atas pelanggaran sebagaimana dimaksud pada ayat (1), dikenakan sanksi berupa pembatasan kegiatan pembangunan.
- (3) Pemilik Bangunan Gedung yang telah dikenakan sanksi sebagaimana dimaksud pada ayat (2) selama 14 (empat belas) hari kalender dan tetap tidak melakukan perbaikan atas pelanggaran sebagaimana dimaksud pada ayat (1), dikenakan sanksi berupa penghentian sementara pembangunan dan pembekuan izin mendirikan Bangunan Gedung.
- (4) Pemilik Bangunan Gedung yang telah dikenakan sanksi sebagaimana dimaksud pada ayat (3) selama 14 (empat belas) hari kalender dan tetap tidak melakukan perbaikan atas pelanggaran sebagaimana dimaksud pada ayat (1), dikenakan sanksi berupa penghentian tetap pembangunan, pencabutan izin mendirikan Bangunan Gedung, dan perintah pembongkaran Bangunan Gedung.
- (5) Dalam hal Pemilik Bangunan Gedung tidak melakukan pembongkaran sebagaimana dimaksud pada ayat (4) dalam jangka waktu 30 (tiga puluh) hari kalender, pembongkarannya dilakukan oleh Pemerintah Daerah atas biaya Pemilik Bangunan Gedung.
- (6) Dalam hal pembongkaran dilakukan oleh Pemerintah Daerah, Pemilik Bangunan Gedung juga dikenakan denda administratif yang besarnya paling banyak 10 % (sepuluh per seratus) dari nilai total Bangunan Gedung yang bersangkutan.
- (7) Besarnya denda administratif ditentukan berdasarkan berat dan ringannya pelanggaran yang dilakukan setelah mendapat pertimbangan dari Tim Ahli Bangunan Gedung.

Pasal 75

- (1) Pemilik Bangunan Gedung yang melaksanakan pembangunan Bangunan Gedungnya melanggar ketentuan Pasal 13 ayat (1) dikenakan sanksi penghentian sementara sampai dengan diperolehnya izin mendirikan Bangunan Gedung.
- (2) Pemilik Bangunan Gedung yang tidak memiliki izin mendirikan Bangunan Gedung dikenakan sanksi perintah pembongkaran.

Bagian Ketiga

Sanksi Administratif Pada Tahap Pemanfaatan

Pasal 76

- (1) Pemilik atau Pengguna Bangunan Gedung yang melanggar ketentuan Pasal 8 ayat (3), Pasal 18 ayat (1) dan ayat (2), Pasal 138 ayat (1) dengan sampai ayat (3), Pasal 139 ayat (2), Pasal 142 ayat (2), Pasal 147 ayat (2) dan ayat (4) dikenakan sanksi peringatan tertulis.
- (2) Pemilik atau Pengguna Bangunan Gedung yang tidak mematuhi peringatan tertulis sebanyak 3 (tiga) kali berturut-turut dalam tenggang waktu masing-masing 7 (tujuh) hari kalender dan tidak melakukan perbaikan atas pelanggaran sebagaimana dimaksud pada ayat (1), dikenakan sanksi berupa penghentian sementara kegiatan Pemanfaatan Bangunan Gedung dan pembekuan sertifikat Laik Fungsi.
- (3) Pemilik atau Pengguna Bangunan Gedung yang telah dikenakan sanksi sebagaimana dimaksud pada ayat (2) selama 30 (tiga puluh) hari kalender dan tetap tidak melakukan perbaikan atas pelanggaran sebagaimana dimaksud pada ayat (1), dikenakan sanksi berupa penghentian tetap pemanfaatan dan pencabutan sertifikat Laik Fungsi.
- (4) Pemilik atau Pengguna Bangunan Gedung yang terlambat melakukan perpanjangan sertifikat Laik Fungsi sampai dengan batas waktu berlakunya sertifikat Laik Fungsi, dikenakan sanksi denda administratif yang besarnya 1 % (satu per seratus) dari nilai total Bangunan Gedung yang bersangkutan.

BAB IX KETENTUAN PIDANA

Pasal 77

Setiap pemilik dan/atau Pengguna Bangunan Gedung yang tidak memenuhi ketentuan sebagaimana dimaksud dalam Pasal 74 diancam dengan pidana kurungan paling lama 6 (enam) bulan atau denda paling banyak Rp. 50.000.000,00 (lima puluh juta rupiah).

Pasal 78

- (1) Setiap pemilik dan/atau Pengguna Bangunan Gedung yang tidak memenuhi ketentuan dalam Peraturan Daerah ini, yang mengakibatkan kerugian harta benda orang lain diancam dengan pidana penjara paling lama 3 (tiga) tahun, dan denda paling banyak 10% (sepuluh per seratus) dari nilai bangunan dan penggantian kerugian yang diderita.
- (2) Setiap pemilik dan/atau Pengguna Bangunan Gedung yang tidak memenuhi ketentuan dalam Peraturan Daerah ini, yang mengakibatkan kecelakaan bagi orang lain atau mengakibatkan cacat seumur hidup diancam dengan pidana penjara paling lama 4 (empat) tahun dan denda paling banyak 15% (lima belas per seratus) dari nilai bangunan dan penggantian kerugian yang diderita.

- (3) Setiap pemilik dan/atau Pengguna Bangunan Gedung yang tidak memenuhi ketentuan dalam Peraturan Daerah ini, yang mengakibatkan hilangnya nyawa orang lain, diancam dengan pidana penjara paling lama 5 (lima) tahun dan denda paling banyak 20% (dua puluh per seratus) dari nilai bangunan dan penggantian kerugian yang diderita.
- (4) Dalam proses peradilan atas tindakan sebagaimana dimaksud dalam ayat (1), ayat (2) dan ayat (3) hakim memperhatikan pertimbangan TABG.

Pasal 79

Setiap orang atau badan hukum yang melanggar ketentuan sebagaimana dimaksud dalam Pasal 185 dipidana dengan pidana penjara, denda dan/atau penggantian kerugian sesuai dengan ketentuan peraturan perundang-undangan.

BAB X

KETENTUAN PENYIDIKAN

Pasal 80

- (1) Penyidikan terhadap suatu kasus dilaksanakan setelah diketahui terjadi suatu peristiwa yang diduga merupakan tindak pidana bidang penyelenggaraan bangunan gedung berdasarkan laporan kejadian.
- (2) Penyidikan dugaan tindak pidana bidang penyelenggaraan bangunan gedung sebagaimana dimaksud dalam ayat (1), dilakukan oleh penyidik umum sesuai ketentuan peraturan perundang-undangan.

BAB XI

KETENTUAN PERALIHAN

Pasal 81

- (1) Bangunan Gedung yang sudah dilengkapi dengan IMB sebelum Peraturan Daerah ini berlaku, dan IMB yang dimiliki sudah sesuai dengan ketentuan dalam Peraturan Daerah ini, maka IMB yang dimilikinya dinyatakan tetap berlaku.
- (2) Bangunan Gedung yang sudah dilengkapi IMB sebelum Peraturan Daerah ini berlaku, namun IMB yang dimiliki tidak sesuai dengan ketentuan dalam Peraturan Daerah ini, maka Pemilik Bangunan Gedung wajib mengajukan permohonan IMB baru.

- (3) Bangunan Gedung yang sudah memiliki IMB sebelum Peraturan Daerah ini berlaku, namun dalam proses pembangunannya tidak sesuai dengan ketentuan dan persyaratan dalam IMB, maka Pemilik Bangunan Gedung wajib mengajukan permohonan IMB baru atau melakukan perbaikan (retrofitting) secara bertahap.
- (4) Permohonan IMB yang telah masuk/terdaftar sebelum berlakunya Peraturan Daerah ini, tetap diproses dengan disesuaikan pada ketentuan dalam Peraturan Daerah ini.
- (5) Bangunan Gedung yang pada saat berlakunya Peraturan Daerah ini belum dilengkapi IMB, maka Pemilik Bangunan Gedung wajib mengajukan permohonan IMB.
- (6) Bangunan Gedung pada saat berlakunya Peraturan Daerah ini belum dilengkapi SLF, maka pemilik/Pengguna Bangunan Gedung wajib mengajukan permohonan SLF.
- (7) Permohonan SLF yang telah masuk/terdaftar sebelum berlakunya Peraturan Daerah ini, tetap diproses dengan disesuaikan pada ketentuan dalam Peraturan Daerah ini.
- (8) Bangunan Gedung yang sudah dilengkapi SLF sebelum Peraturan Daerah ini berlaku, namun SLF yang dimiliki tidak sesuai dengan ketentuan dalam Peraturan Daerah ini, maka pemilik/Pengguna Bangunan Gedung wajib mengajukan permohonan SLF baru.
- (9) Bangunan Gedung yang sudah dilengkapi SLF sebelum Peraturan Daerah ini berlaku, namun kondisi Bangunan Gedung tidak Laik Fungsi, maka pemilik/Pengguna Bangunan Gedung wajib melakukan perbaikan (retrofitting) secara bertahap.
- (10) Bangunan Gedung yang sudah dilengkapi SLF sebelum Peraturan Daerah ini berlaku, dan SLF yang dimiliki sudah sesuai dengan ketentuan dalam Peraturan Daerah ini, maka SLF yang dimilikinya dinyatakan tetap berlaku.
- (11) Pemerintah Daerah melaksanakan penertiban kepemilikan IMB dan SLF dengan ketentuan pentahapan sebagai berikut:
 - a. untuk Bangunan Gedung selain dari fungsi hunian, penertiban kepemilikan IMB dan SLF harus sudah dilakukan selambat-lambatnya 2 (dua) tahun sejak diberlakukannya Peraturan Daerah ini;
 - b. untuk Bangunan Gedung fungsi hunian dengan spesifikasi non-sederhana, penertiban kepemilikan IMB dan SLF harus sudah dilakukan selambat-lambatnya 5 (lima) tahun sejak diberlakukannya Peraturan Daerah ini;
 - c. untuk Bangunan Gedung fungsi hunian dengan spesifikasi sederhana, penertiban kepemilikan IMB dan SLF harus sudah dilakukan selambat-lambatnya 10 (sepuluh) tahun sejak diberlakukannya Peraturan Daerah ini.

BAB XII
KETENTUAN PENUTUP

Pasal 82

Dengan berlakunya Peraturan Daerah ini, maka semua peraturan perundang-undangan yang terkait dengan bangunan gedung dinyatakan dicabut dan tidak berlaku lagi.

Pasal 83

Dengan berlakunya Peraturan Daerah ini, maka ketentuan yang bertentangan dan/atau tidak sesuai harus disesuaikan dengan Peraturan Daerah ini.

Pasal 84

Peraturan daerah ini mulai berlaku pada tanggal diundangkan.

Agar setiap orang mengetahuinya, memerintahkan pengundangan Peraturan Daerah ini dengan penempatannya dalam Lembaran Daerah Kabupaten Bima.

Ditetapkan di Bima
pada tanggal 25 Maret 2015

BUPATI BIMA,

ttd

Drs. H. SYAFRUDIN H.M.NUR

Diundangkan di Bima
pada tanggal 26 Maret 2015
SEKRETARIS DAERAH,

ttd

Drs. H. M. TAUFIK HAK, Msi
Pembina Utama Madya (IV/d)
Nip : 196312311987021049

LEMBARAN DAERAH KABUPATEN BIMATAHUN 2015 NOMOR 08

NOREG PERATURAN DAERAH KABUPATEN BIMA PROVINSI NTB (NOMOR 15 TAHUN 2015)

PENJELASAN
ATAS
PERATURAN DAERAH KABUPATEN BIMA
NOMOR : 3 TAHUN 2015
TENTANG
BANGUNAN GEDUNG

I. UMUM

Bangunan Gedung sebagai tempat manusia melakukan kegiatannya, mempunyai peranan yang sangat strategis dalam pembentukan watak, perwujudan produktivitas, dan jati diri manusia.

Penyelenggaraan Bangunan Gedung perlu diatur dan dibina demi kelangsungan dan peningkatan kehidupan serta penghidupan masyarakat, serta untuk mewujudkan Bangunan Gedung yang andal, berjati diri, serta seimbang, serasi, dan selaras dengan lingkungannya.

Bangunan Gedung merupakan salah satu wujud fisik dari pemanfaatan ruang yang karenanya setiap penyelenggaraan Bangunan Gedung harus berlandaskan pada pengaturan penataan ruang. Untuk menjamin kepastian hukum dan ketertiban penyelenggaraan Bangunan Gedung, setiap Bangunan Gedung harus memenuhi persyaratan administratif dan teknis Bangunan Gedung.

Peraturan daerah ini berisi ketentuan yang mengatur berbagai aspek penyelenggaraan Bangunan Gedung meliputi aspek fungsi Bangunan Gedung, aspek persyaratan Bangunan Gedung, aspek hak dan kewajiban pemilik dan Pengguna Bangunan Gedung dalam tahapan penyelenggaraan Bangunan Gedung, aspek Peran Masyarakat, aspek pembinaan oleh pemerintah, aspek sanksi, aspek ketentuan peralihan, dan ketentuan penutup.

Peraturan daerah ini bertujuan untuk mewujudkan penyelenggaraan Bangunan Gedung yang berlandaskan pada ketentuan di bidang penataan ruang, tertib secara administratif dan teknis, terwujudnya Bangunan Gedung yang fungsional, andal, yang menjamin keselamatan, kesehatan, kenyamanan, dan kemudahan bagi pengguna, serta serasi dan selaras dengan lingkungannya.

Pengaturan fungsi Bangunan Gedung dalam Peraturan Daerah ini dimaksudkan agar Bangunan Gedung yang didirikan dari awal telah ditetapkan fungsinya sehingga masyarakat yang akan mendirikan Bangunan Gedung dapat memenuhi persyaratan baik administratif maupun teknis Bangunan Gedungnya dengan efektif dan efisien, sehingga apabila bermaksud mengubah fungsi yang

ditetapkan harus diikuti dengan perubahan persyaratan administratif dan persyaratan teknisnya. Di samping itu, agar pemenuhan persyaratan teknis setiap fungsi Bangunan Gedung lebih efektif dan efisien, fungsi Bangunan Gedung tersebut diklasifikasikan berdasarkan tingkat kompleksitas, tingkat permanensi, tingkat risiko kebakaran, zonasi gempa, lokasi, ketinggian, dan/atau kepemilikan.

Pengaturan persyaratan administratif Bangunan Gedung dalam Peraturan Daerah ini dimaksudkan agar masyarakat mengetahui lebih rinci persyaratan administratif yang diperlukan untuk mendirikan Bangunan Gedung, baik dari segi kejelasan status tanahnya, kejelasan status kepemilikan Bangunan Gedungnya, maupun kepastian hukum bahwa Bangunan Gedung yang didirikan telah memperoleh persetujuan dari Pemerintah Daerah dalam bentuk izin mendirikan Bangunan Gedung.

Kejelasan hak atas tanah adalah persyaratan mutlak dalam mendirikan Bangunan Gedung, meskipun dalam Peraturan Daerah ini dimungkinkan adanya Bangunan Gedung yang didirikan di atas tanah milik orang/pihak lain, dengan perjanjian. Dengan demikian kepemilikan Bangunan Gedung dapat berbeda dengan kepemilikan tanah, sehingga perlu adanya pengaturan yang jelas dengan tetap mengacu pada peraturan perundangundangan tentang kepemilikan tanah.

Dengan diketahuinya persyaratan administratif Bangunan Gedung oleh masyarakat luas, khususnya yang akan mendirikan atau memanfaatkan Bangunan Gedung, akan memberikan kemudahan dan sekaligus tantangan dalam penyelenggaraan tata pemerintahan yang baik.

Pelayanan pemberian izin mendirikan Bangunan Gedung yang transparan, adil, tertib hukum, partisipatif, tanggap, akuntabilitas, efisien dan efektif, serta profesional, merupakan wujud pelayanan prima yang harus diberikan oleh Pemerintah Daerah.

Peraturan Daerah ini mengatur lebih lanjut persyaratan teknis tata bangunan dan keandalan Bangunan Gedung, agar masyarakat di dalam mendirikan Bangunan Gedung mengetahui secara jelas persyaratan-persyaratan teknis yang harus dipenuhi sehingga Bangunan Gedungnya dapat menjamin keselamatan pengguna dan lingkungannya, dapat ditempati secara aman, sehat, nyaman, dan aksesibel, sehingga secara keseluruhan dapat memberikan jaminan terwujudnya Bangunan Gedung yang fungsional, layak huni, berjati diri, dan produktif, serta serasi dan selaras dengan lingkungannya.

Dengan dipenuhinya persyaratan teknis Bangunan Gedung sesuai fungsi dan klasifikasinya, maka diharapkan kegagalan konstruksi maupun kegagalan Bangunan Gedung dapat dihindari, sehingga pengguna bangunan dapat hidup

lebih tenang dan sehat, rohaniyah dan jasmaniah di dalam berkeluarga, bekerja, bermasyarakat dan bernegara.

Pengaturan Bangunan Gedung dilandasi oleh asas kemanfaatan, keselamatan, keseimbangan, dan keserasian Bangunan Gedung dan lingkungannya, berperikemanusiaan dan berkeadilan. Oleh karena itu, masyarakat diupayakan terlibat dan berperan aktif, positif, konstruktif dan bersinergi bukan hanya dalam rangka pembangunan dan Pemanfaatan Bangunan Gedung untuk kepentingan mereka sendiri, tetapi juga dalam meningkatkan pemenuhan persyaratan Bangunan Gedung dan tertib penyelenggaraan Bangunan Gedung pada umumnya.

Pengaturan Peran Masyarakat dimaksudkan untuk mendorong tercapainya tujuan penyelenggaraan Bangunan Gedung yang tertib, fungsional, andal, dapat menjamin keselamatan, kesehatan, kenyamanan, kemudahan bagipengguna dan masyarakat di sekitarnya, serta serasi dan selaras dengan lingkungannya. Peran Masyarakat yang diatur dalam Peraturan Daerah ini dapat dilakukan oleh perseorangan atau kelompok masyarakat melalui sarana yang disediakan atau melalui Gugatan Perwakilan.

Pengaturan penyelenggaraan pembinaan dimaksudkan sebagai arah pelaksanaan bagi Pemerintah Daerah dalam melakukan Pembinaan Penyelenggaraan Bangunan Gedung dengan berlandaskan prinsip-prinsip tata pemerintahan yang baik. Pembinaan dilakukan untuk Pemilik Bangunan Gedung, Pengguna Bangunan Gedung, Penyedia Jasa Konstruksi, maupun masyarakat yang berkepentingan dengan tujuan untuk mewujudkan tertib penyelenggaraan dan keandalan Bangunan Gedung yang memenuhi persyaratan administratif dan teknis, dengan penguatan kapasitas Penyelenggara Bangunan Gedung.

Penyelenggaraan Bangunan Gedung oleh Penyedia Jasa Konstruksi baik sebagai perencana, pelaksana, pengawas, manajemen konstruksi maupun jasa-jasa pengembangannya, penyedia jasa Pengkaji Teknis Bangunan Gedung, dan pelaksanaannya juga dilakukan berdasarkan peraturan perundang-undangan di bidang jasa konstruksi.

Penegakan hukum menjadi bagian yang penting dalam upaya melindungi kepentingan semua pihak agar memperoleh keadilan dalam hak dan kewajibannya dalam penyelenggaraan Bangunan Gedung. Penegakan dan penerapan sanksi administratif perlu dimasyarakatkan dan diterapkan secara bertahap agar tidak menimbulkan ekses di lapangan, dengan tetap mempertimbangkan keadilan dan peraturan perundang-undangan lain.

Pengenaan sanksi pidana dan tata cara pengenaan sanksipidana sebagaimana dimaksud dalam Pasal 46 ayat (5) dan Pasal 47 ayat (3) Undang-

Undang Nomor 28 Tahun 2002 tentang Bangunan Gedung dilaksanakan sesuai dengan ketentuan Kitab Undang-Undang Hukum Acara Pidana.

Peraturan Daerah ini mengatur hal-hal yang bersifat pokok dan normatif mengenai penyelenggaraan Bangunan Gedung di daerah sedangkan ketentuan pelaksanaannya akan diatur lebih lanjut dengan Peraturan Bupati dengan tetap mempertimbangkan peraturan perundangundangan lainnya yang terkait dengan pelaksanaan Peraturan Daerah ini.

II. PASAL DEMI PASAL

Pasal 1

Cukup jelas.

Pasal 2

Yang dimaksud dengan “peraturan perundang-undangan” yaitu peraturan perundang-undangan mengenai bangunan gedung, yaitu Undang-Undang Nomor 28 Tahun 2002 tentang Bangunan Gedung dan Peraturan Pemerintah Nomor 36 Tahun 2005 tentang Peraturan Pelaksanaan Undang-Undang Nomor 28 Tahun 2002 tentang Bangunan Gedung serta peraturan turunannya yang berkaitan.

Pasal 3

Cukup jelas.

Pasal 4

Ayat (1)

Cukup jelas.

Ayat (2)

huruf a.

Cukup jelas.

huruf b.

Cukup jelas.

huruf c.

Cukup jelas.

huruf d.

Cukup jelas.

huruf e.

Cukup jelas.

huruf f.

Yang dimaksud dengan “lebih dari satu fungsi” adalah apabila satu Bangunan Gedung mempunyai fungsi utama gabungan dari fungsi-fungsi hunian, keagamaan, usaha, sosial dan budaya, dan/atau fungsi khusus.

Pasal 5

Ayat (1)

huruf a.

Yang dimaksud dengan “bangunan rumah tinggal tunggal” adalah bangunan rumah tinggal yang mempunyai kaveling sendiri dan salah satu dinding bangunan tidak dibangun tepat pada batas kaveling atau tidak menyatu secara konstruksi dengan bangunan lainnya.

huruf b.

Yang dimaksud dengan “bangunan rumah tinggal deret” adalah beberapa bangunan rumah tinggal yang satu atau lebih dari sisi bangunan menyatu dengan sisi satu atau lebih bangunan lain atau rumah tinggal lain, tetapi masing-masing mempunyai kaveling sendiri.

huruf c.

Yang dimaksud dengan “bangunan rumah tinggal susun” adalah Bangunan Gedung bertingkat yang dibangun dalam suatu lingkungan yang terbagi dalam bagian-bagian yang distrukturkan secara fungsional, baik dalam arah horizontal maupun vertikal, dan merupakan satuan-satuan yang masing-masing dapat dimiliki dan digunakan secara terpisah, terutama untuk tempat hunian, yang dilengkapi dengan bagian bersama, benda bersama, dan tanah bersama.

huruf d.

Yang dimaksud dengan “bangunan rumah tinggal sementara” adalah bangunan rumah tinggal yang dibangun untuk hunian sementara waktu dalam menunggu selesainya bangunan hunian yang bersifat permanen, misalnya bangunan untuk penampungan pengungsian dalam hal terjadi bencana alam atau bencana sosial.

Ayat (2)

Cukup jelas.

Ayat (3)

Cukup jelas.

Ayat (4)

Cukup jelas.

Ayat (5)

Yang dimaksud dengan “bangunan dengan tingkat kerahasiaan tinggi” antara lain bangunan militer dan istana kepresidenan, wisma negara, Bangunan Gedung fungsi pertahanan, dan gudang penyimpanan bahan berbahaya.

Yang dimaksud dengan “bangunan dengan tingkat risiko bahaya tinggi” antara lain bangunan reaktor nuklir dan sejenisnya, gudang penyimpanan bahan berbahaya.

Penetapan Bangunan Gedung dengan fungsi khusus dilakukan oleh Menteri dengan mempertimbangkan usulan dari instansi berwenang terkait.

Ayat (6)

huruf a.

Cukup jelas.

huruf b.

Cukup jelas.

huruf c.

Cukup jelas.

huruf d.

Yang dimaksud dengan “Bangunan Gedung mal-apartemen-perkantoran” adalah Bangunan Gedung yang di dalamnya terdapat fungsi sebagai tempat perbelanjaan, tempat hunian tetap/apartemen, dan tempat perkantoran.

huruf e.

Yang dimaksud dengan “Bangunan Gedung mal-apartemen-perkantoran-perhotelan” adalah Bangunan Gedung yang di dalamnya terdapat fungsi sebagai tempat perbelanjaan, tempat hunian tetap/apartemen, tempat perkantoran dan hotel.

Pasal 6

Ayat (1)

Klasifikasi Bangunan Gedung merupakan pengklasifikasian lebih lanjut dari fungsi Bangunan Gedung, agar dalam pembangunan dan pemanfaatan Bangunan Gedung dapat lebih tajam dalam penetapan persyaratan administratif dan teknisnya yang harus diterapkan.

Dengan ditetapkannya fungsi dan Klasifikasi Bangunan Gedung yang akan dibangun, maka pemenuhan persyaratan administratif dan teknisnya dapat lebih efektif dan efisien.

Ayat (2)

Cukup jelas.

Ayat (3)

Klasifikasi berdasarkan tingkat kompleksitas meliputi :

huruf a.

Yang dimaksud dengan “Bangunan Gedung sederhana” adalah Bangunan Gedung dengan karakter sederhana serta memiliki kompleksitas dan teknologi sederhana dan/atau Bangunan Gedung yang sudah memiliki desain prototip;

huruf b.

Yang dimaksud dengan “Bangunan Gedung tidak sederhana” adalah Bangunan Gedung dengan karakter tidak sederhana serta memiliki kompleksitas dan atau teknologi tidak sederhana; serta

huruf c.

Yang dimaksud dengan “Bangunan Gedung khusus” adalah Bangunan Gedung yang memiliki penggunaan dan persyaratan khusus, yang dalam perencanaan dan pelaksanaannya memerlukan penyelesaian/teknologi khusus.

Ayat (4)

Klasifikasi berdasarkan tingkat permanensi meliputi:

huruf a

Yang dimaksud dengan “Bangunan Gedung darurat atau sementara “ adalah Bangunan Gedung yang karena fungsinya direncanakan mempunyai umur layanan sampai dengan 5 (lima) tahun;

huruf b

Yang dimaksud dengan “Bangunan Gedung semi permanen” adalah Bangunan Gedung yang karena fungsinya direncanakan mempunyai umur layanan di atas 5 (lima) sampai dengan 10 (sepuluh) tahun;

huruf c

Yang dimaksud dengan “Bangunan Gedung permanen” adalah Bangunan Gedung yang karena fungsinya direncanakan mempunyai umur layanan di atas 10 (sepuluh) tahun.

Ayat (5)

Klasifikasi berdasarkan tingkat risiko kebakaran meliputi:

huruf a.

Yang dimaksud dengan “Tingkat risiko kebakaran rendah” adalah Bangunan Gedung yang karena fungsinya, disain penggunaan bahan dan komponen unsur pembentuknya, serta kuantitas dan kualitas bahan yang ada di dalamnya tingkat mudah terbakarnya rendah;

huruf b.

Yang dimaksud dengan “Tingkat risiko kebakaran sedang” adalah Bangunan Gedung yang karena fungsinya, disain penggunaan bahan

dan komponen unsur pembentuknya, serta kuantitas dan kualitas bahan yang ada di dalamnya tingkat mudah terbakarnya sedang;

huruf c.

Yang dimaksud dengan “Tingkat risiko kebakaran tinggi” adalah Bangunan Gedung yang karena fungsinya, dan disain penggunaan bahan dan komponen unsur pembentuknya, serta kuantitas dan kualitas bahan yang ada di dalamnya tingkat mudah terbakarnya sangat tinggi dan/atau tinggi.

Ayat (6)

Cukup jelas.

Ayat (7)

Klasifikasi berdasarkan lokasi meliputi:

huruf a.

Yang dimaksud dengan “Bangunan Gedung di lokasi renggang” adalah Bangunan Gedung yang pada umumnya terletak pada daerah pinggiran/luar kota atau daerah yang berfungsi sebagai resapan;

huruf b.

Yang dimaksud dengan “Bangunan Gedung di lokasi sedang” adalah Bangunan Gedung yang pada umumnya terletak di daerah permukiman;

huruf c.

Yang dimaksud dengan “Bangunan Gedung di lokasi padat” adalah Bangunan Gedung yang pada umumnya terletak di daerah perdagangan/pusat kota.

Ayat (8)

Klasifikasi berdasarkan ketinggian Bangunan Gedung meliputi:

huruf a.

Yang dimaksud dengan “Bangunan Gedung bertingkat rendah” adalah Bangunan Gedung yang memiliki jumlah lantai sampai dengan 4 lantai;

huruf b.

Yang dimaksud dengan “Bangunan Gedung bertingkat sedang” adalah Bangunan Gedung yang memiliki jumlah lantai mulai dari 5 lantai sampai dengan 8 lantai;

huruf c.

Yang dimaksud dengan “Bangunan Gedung bertingkat tinggi” adalah Bangunan Gedung yang memiliki jumlah lantai lebih dari 8 lantai.

Ayat (9)

Klasifikasi berdasarkan kepemilikan meliputi:

huruf a.

Yang dimaksud dengan “Bangunan Gedung milik negara’ adalah Bangunan Gedung untuk keperluan dinas yang menjadi/akan menjadi kekayaan milik negara dan diadakan dengan sumber pembiayaan yang berasal dari dana APBN, dan/atau APBD, dan/atau sumber pembiayaan lain, seperti: gedung kantor dinas, gedung sekolah, gedung rumah sakit, gudang, rumah negara, dan lainlain;

huruf b.

Yang dimaksud dengan “Bangunan Gedung milik perorangan” adalah Bangunan Gedung yang merupakan kekayaan milik pribadi atau perorangan dan diadakan dengan sumber pembiayaan dari dana pribadi atau perorangan;

huruf c.

Yang dimaksud dengan “Bangunan Gedung milik badan usaha” adalah Bangunan Gedung yang merupakan kekayaan milik badan usaha non pemerintah dan diadakan dengan sumber pembiayaan dari dana badan usaha non pemerintah tersebut.

Ayat (10)

Cukup jelas

Pasal 7

Ayat (1)

Cukup jelas.

Ayat (2)

Cukup jelas.

Ayat (3)

Pengusulan fungsi dan Klasifikasi Bangunan Gedung dicantumkan dalam permohonan izin mendirikan Bangunan Gedung. Dalam hal Pemilik Bangunan Gedung berbeda dengan pemilik tanah, maka dalam Permohonan Izin Mendirikan Bangunan Gedung harus ada persetujuan pemilik tanah.

Usulan fungsi dan Klasifikasi Bangunan Gedung diusulkan oleh pemilik dalam bentuk rencana teknis Bangunan Gedung.

Ayat (4)

Cukup jelas.

Pasal 8

Ayat (1)

Perubahan fungsi misalnya dari Bangunan Gedung fungsi hunian menjadi Bangunan Gedung fungsi usaha.

Perubahan klasifikasi misalnya dari Bangunan Gedung milik negara menjadi Bangunan Gedung milik badan usaha, atau Bangunan Gedung semi permanen menjadi Bangunan Gedung permanen.

Perubahan fungsi dan klasifikasi misalnya Bangunan Gedung hunian semi permanen menjadi Bangunan Gedung usaha permanen.

Ayat (2)

Perubahan dari satu fungsi dan/atau klasifikasi ke fungsi dan/atau klasifikasi yang lain akan menyebabkan perubahan persyaratan yang harus dipenuhi, karena sebagai contoh persyaratan administratif dan teknis Bangunan Gedung fungsi hunian klasifikasi permanen jelas berbeda dengan persyaratan administratif dan teknis untuk Bangunan Gedung fungsi hunian klasifikasi semi permanen; atau persyaratan administratif dan teknis Bangunan Gedung fungsi hunian klasifikasi permanen jelas berbeda dengan persyaratan administratif dan teknis untuk Bangunan Gedung fungsi usaha (misalnya toko) klasifikasi permanen.

Perubahan fungsi (misalnya dari fungsi hunian menjadi fungsi usaha) harus dilakukan melalui proses izin mendirikan Bangunan Gedung baru.

Sedangkan untuk perubahan klasifikasi dalam fungsi yang sama (misalnya dari fungsi hunian semi permanen menjadi hunian permanen) dapat dilakukan dengan revisi/perubahan pada izinmendirikan Bangunan Gedung yang telah ada.

Ayat (3)

Cukup jelas.

Ayat (4)

Cukup jelas.

Ayat (5)

Cukup jelas.

Ayat (6)

Cukup jelas.

Pasal 9

Ayat (1)

Cukup jelas.

Ayat (2)

Cukup jelas.

Ayat (3)

Cukup jelas.

Ayat (4)

Cukup jelas.

Pasal 10

Ayat (1)

Cukup jelas.

Ayat (2)

Dokumen sertifikat hak atas tanah dapat berbentuk sertifikat Hak Milik (HM), sertifikat Hak Guna Bangunan (HGB), sertifikat Hak Guna Usaha (HGU), sertifikat Hak Pengelolaan (HPL), sertifikat Hak Pakai (HP), atau dokumen perolehan tanah lainnya seperti akta jual beli, kuitansi jual beli dan/atau bukti penguasaan tanah lainnya seperti izin pemanfaatan dari pemegang hak atas tanah, surat keterangan tanah dari lurah/kepala desa yang disahkan oleh camat.

Ketentuan mengenai keabsahan hak atas tanah disesuaikan dengan peraturan perundangundangan di bidang pertanahan.

Dalam mengajukan permohonan izin mendirikan Bangunan Gedung, status hak atas tanahnya harus dilengkapi dengan gambar yang jelas mengenai lokasi tanah bersangkutan yang memuat ukuran dan batas-batas persil.

Ayat (3)

Cukup jelas.

Ayat (4)

Perjanjian tertulis ini menjadi pegangan dan harus ditaati oleh kedua belah pihak sesuai dengan peraturan perundang-undangan yang mengatur hukum perjanjian.

Ayat (5)

Cukup jelas.

Ayat (6)

Cukup jelas.

Ayat (7)

Cukup jelas.

Pasal 11

Cukup jelas.

Pasal 12

Ayat (1)

Cukup jelas.

Ayat (2)

Cukup jelas.

Ayat (3)

Cukup jelas.

Ayat (4)

Cukup jelas.

Pasal 13

Ayat (1)

Yang dimaksud dengan “perencanaan teknis yang dirancang oleh penyedia jasa bangunan gedung” adalah perencanaan standar yang mendapatkan rekomendasi teknis yang diberikan oleh instansi terkait yang berwenang, baik dari Pemerintah Daerah maupun Pemerintah.

Ayat (2)

Cukup jelas.

Ayat (3)

Cukup jelas.

Ayat (4)

Cukup jelas

Ayat (5)

Cukup jelas

Pasal 14

Ayat (1)

Cukup jelas.

Ayat (2)

Yang dimaksud dengan “karakter arsitektural bangunan gedung” adalah penampilan fisik bangunan gedung dengan langgam arsitektur tertentu sehingga menampilkan karakter yang khas.

Ayat (3)

Cukup jelas.

Ayat (4)

Cukup jelas.

Ayat (5)

Cukup jelas.

Ayat (6)

Ayat (7)

Cukup jelas

Pasal 15

Cukup jelas.

Pasal 16

Ayat (1)

Cukup jelas.

Ayat (2)

Cukup jelas.

Ayat (3)

Yang dimaksud dengan Jenis bangunan yang dikecualikan adalah bangunan yang kondisi teknisnya tidak standar atau membutuhkan keahlian dan kearifan lokal.

Ayat (4)

Cukup Jelas

Ayat (5)

Yang dimaksud dengan rencana teknis bangunan adalah meliputi antara lain dokumen gambar teknis, perhitungan anggaran biaya dan uraian spesifikasi teknis.

Pasal 17

Ayat (1)

Cukup jelas.

Ayat (2)

Cukup jelas.

Ayat (3)

Yang dimaksud dengan ditetapkan lain oleh pemerintah daerah adalah dalam hal terjadi kondisi darurat atau bencana.

Ayat (4)

Cukup Jelas

Pasal 18

Cukup jelas

Pasal 19

Ayat (1)

Cukup jelas.

Ayat (2)

Cukup jelas

Pasal 20

Ayat (1)

Cukup jelas

Ayat (2)

Cukup jelas.

Ayat (3)

Cukup jelas.

Ayat (4)

Cukup jelas.

Ayat (5)

Cukup jelas.

Ayat (6)

Cukup jelas.

Ayat (7)

Cukup jelas.

Pasal 21

Ayat (1)

Cukup jelas.

Ayat (2)

Cukup jelas.

Ayat (3)

Cukup jelas.

Pasal 22

Cukup jelas.

Pasal 23

Ayat (1)

Cukup jelas.

Ayat (2)

Cukup jelas.

Ayat (3)

Cukup jelas.

Pasal 24

Ayat (1)

Yang dimaksud dengan pemeriksaan berkala adalah pemeriksaan yang dilaksanakan atas jadwal waktu tertentu sesuai yang ditetapkan oleh Pemerintah Daerah.

Ayat (2)

Cukup jelas.

Ayat (3)

Cukup jelas.

Pasal 25

Ayat (1)

Cukup jelas.

Ayat (2)

Cukup jelas.

Ayat (3)

Cukup jelas.

Ayat (4)

Cukup jelas.

Ayat (5)

Cukup jelas.

Pasal 26

Ayat (1)

Cukup jelas

Ayat (2)

Cukup jelas.

Ayat (3)

Cukup jelas.

Ayat (4)

Cukup jelas.

Pasal 27

Ayat (1)

Cukup jelas.

Ayat (2)

Cukup jelas.

Ayat (3)

Cukup jelas.

Ayat (4)

Cukup jelas.

Ayat (5)

Cukup jelas.

Pasal 28

Cukup jelas.

Pasal 29

Ayat (1)

Cukup jelas

Ayat (2)

Yang dimaksud dengan dampak penting terhadap lingkungan adalah perubahan lingkungan hidup yang sangat mendasar yang diakibatkan oleh suatu usaha dan atau kegiatan.

Ayat (3)

Yang dimaksud bangunan gedung untuk kepentingan umum misalnya: hotel, perkantoran, mal, apartemen. Pemilik bangunan gedung dapat mengikuti program pertanggung jawaban terhadap kemungkinan kegagalan bangunan gedung, bencana alam, dan/atau huru-hara selama pemanfaatan bangunan gedung. Program pertanggung jawaban antara lain perlindungan terhadap aset dan pengguna bangunan gedung. Kegagalan bangunan gedung dapat berupa keruntuhan konstruksi dan/atau kebakaran

Pasal 30

Ayat (1)

Cukup jelas.

Ayat (2)

Cukup jelas

Ayat (3)

Cukup jelas

Ayat (4)

Cukup jelas

Pasal 31

Ayat (1)

Cukup jelas.

Ayat (2)

Cukup jelas

Ayat (3)

Cukup jelas

Ayat (4)

Cukup jelas.

Ayat (5)

Cukup jelas.

Pasal 32

Ayat (1)

Cukup jelas.

Ayat (2)

Cukup jelas

Ayat (3)

Cukup jelas

Ayat (4)

Cukup jelas.

Pasal 33

Ayat (1)

Cukup jelas.

Ayat (2)

Cukup jelas

Pasal 34

Cukup jelas.

Pasal 35

Cukup jelas.

Pasal 36

Ayat (1)

Cukup jelas.

Ayat (2)

Cukup jelas

Pasal 37

Ayat (1)

Cukup jelas.

Ayat (2)

Cukup jelas.

Ayat (3)

Cukup jelas.

Ayat (4)

Cukup jelas.

Ayat (5)

Cukup jelas.

Ayat (6)

Cukup jelas.

Ayat (7)

Dalam perancangan bangunan dengan ciri arsitektur mbojo dapat diterapkan pada seluruh atau sebagian bangunan, terutama pada bagian yang paling mudah dilihat atau dimanfaatkan oleh publik.

Ayat (8)

Cukup jelas.

Pasal 38

Ayat (1)

Cukup jelas.

Ayat (2)

Cukup jelas.

Ayat (3)

Cukup jelas.

Ayat (4)

Cukup jelas.

Ayat (5)

Cukup jelas.

Ayat (6)

Cukup jelas

Pasal 39

Ayat (1)

Cukup jelas.

Ayat (2)

Cukup jelas.

Pasal 40

Ayat (1)

Cukup jelas.

Ayat (2)

Cukup jelas.

Ayat (3)

Cukup Jelas

Pasal 41

Ayat (1)

Cukup jelas.

Ayat (2)

Cukup jelas.

Ayat (3)

Cukup jelas.

Ayat (4)

Cukup jelas.

Ayat (5)

Cukup jelas.

Ayat (6)

Cukup jelas

Pasal 42

Ayat (1)

Cukup jelas.

Ayat (2)

Cukup jelas.

Ayat (3)

Cukup jelas.

Ayat (4)

Cukup jelas

Pasal 43

Ayat (1)

Cukup jelas.

Ayat (2)

Cukup jelas.

Ayat (3)

Cukup jelas

Pasal 44

Ayat (1)

Cukup jelas.

Ayat (2)

Cukup jelas.

Ayat (3)

Cukup jelas.

Ayat (4)

Cukup jelas.

Pasal 45

Ayat (1)

Cukup jelas.

Ayat (2)

Cukup jelas.

Ayat (3)

Cukup jelas.

Ayat (4)

Cukup jelas.

Ayat (5)

Cukup jelas.

Pasal 46

Ayat (1)

Cukup jelas.

Ayat (2)

Cukup jelas.

Ayat (3)

Cukup jelas.

Ayat (4)

Cukup jelas.

Pasal 47

Ayat (1)

Cukup jelas.

Ayat (2)

Cukup jelas.

Ayat (3)

Cukup jelas.

Ayat (4)

Cukup jelas.

Ayat (5)

Cukup jelas.

Ayat (6)

Cukup jelas.

Ayat (7)

Cukup jelas.

Ayat (8)

Cukup jelas.

Ayat (9)

Cukup jelas.

Ayat (10)

Cukup jelas.

Ayat (11)

Cukup jelas.

Ayat (12)

Cukup jelas.

Pasal 48

Cukup jelas.

Pasal 49

Ayat (1)

Cukup jelas.

Ayat (2)

Cukup jelas.

Ayat (3)

Cukup jelas.

Ayat (4)

Cukup jelas

Ayat (5)

Cukup jelas.

Pasal 50

Ayat (1)

Cukup jelas.

Ayat (2)

Cukup jelas.

Ayat (3)

Cukup jelas.

Ayat (4)

Cukup jelas

Ayat (5)

Cukup jelas.

Ayat (6)

Cukup jelas.

Pasal 51

Ayat (1)

Cukup jelas.

Ayat (2)

Cukup jelas.

Ayat (3)

Cukup jelas.

Pasal 52

Ayat (1)

Cukup jelas.

Ayat (2)

Cukup jelas.

Pasal 53

Ayat (1)

Cukup jelas.

Ayat (2)

Cukup jelas.

Ayat (3)

Cukup jelas.

Ayat (4)

Cukup jelas

Pasal 54

Cukup Jelas

Pasal 55

Ayat (1)

Cukup jelas.

Ayat (2)

Cukup jelas.

Ayat (3)

Cukup jelas.

Ayat (4)

Cukup jelas.

Ayat (5)

Cukup jelas.

Pasal 56

Ayat (1)

Cukup jelas.

Ayat (2)

Cukup jelas.

Ayat (3)

Cukup jelas

Pasal 57

Ayat (1)

Cukup jelas.

Ayat (2)

Cukup jelas.

Ayat (3)

Cukup jelas.

Pasal 58

Ayat (1)

Cukup jelas.

Ayat (2)

Cukup jelas.

Ayat (3)

Cukup jelas.

Ayat (4)

Cukup jelas

Pasal 59

Ayat (1)

Cukup jelas.

Ayat (2)

Cukup jelas.

Ayat (3)

Cukup jelas.

Ayat (4)

Cukup jelas.

Ayat (5)

Cukup jelas.

Ayat (6)

Cukup jelas.

Pasal 60

Ayat (1)

Cukup jelas.

Ayat (2)

Cukup jelas.

Ayat (3)

Cukup jelas.

Ayat (4)

Cukup jelas.

Ayat (5)

Cukup jelas.

Pasal 61

Cukup jelas.

Pasal 62

Cukup jelas.

Pasal 63

Cukup jelas.

Pasal 64

Cukup jelas.

Pasal 65

Cukup jelas.

Pasal 66

Cukup jelas.

Pasal 67

Ayat (1)

Cukup jelas.

Ayat (2)

Cukup jelas.

Ayat (3)

Cukup jelas.

Pasal 68

Ayat (1)

Cukup jelas.

Ayat (2)

Cukup jelas.

Ayat (3)

Cukup jelas.

Ayat (4)

Cukup jelas.

Pasal 69

Ayat (1)

Cukup jelas.

Ayat (2)

Cukup jelas.

Ayat (3)

Cukup jelas.

Pasal 70

Cukup jelas.

Pasal 71

Cukup jelas.

Pasal 72

Ayat (1)

Cukup jelas.

Ayat (2)

Cukup jelas.

Pasal 73

Ayat (1)

Cukup jelas.

Ayat (2)

Cukup jelas.

Ayat (3)

Cukup jelas.

Ayat (4)

Cukup jelas

Ayat (5)

Cukup jelas.

Pasal 74

Ayat (1)

Cukup jelas.

Ayat (2)

Cukup jelas.

Ayat (3)

Cukup jelas.

Ayat (4)

Cukup jelas.

Ayat (5)

Cukup jelas.

Ayat (6)

Cukup jelas.

Ayat (7)

Cukup jelas.

Pasal 75

Ayat (1)

Cukup jelas.

Ayat (2)

Cukup jelas.

Pasal 76

Ayat (1)

Cukup jelas.

Ayat (2)

Cukup jelas.

Ayat (3)

Cukup jelas.

Ayat (4)

Cukup jelas.

Pasal 77

Cukup jelas.

Pasal 78

Ayat (1)

Cukup jelas.

Ayat (2)

Cukup jelas.

Ayat (3)

Cukup jelas.

Ayat (4)

Cukup jelas.

Pasal 79

Cukup jelas.

Pasal 80

Ayat (1)

Cukup jelas.

Ayat (2)

Cukup jelas.

Pasal 81

Ayat (1)

Cukup jelas.

Ayat (2)

Cukup jelas.

Ayat (3)

Cukup jelas.

Ayat (4)

Cukup jelas.

Ayat (5)

Cukup jelas.

Ayat (6)

Cukup jelas.

Ayat (7)

Cukup jelas.

Ayat (8)

Cukup jelas.

Ayat (9)

Cukup jelas.

Ayat (10)

Cukup jelas.

Ayat (11)

Cukup jelas.

Pasal 82

Cukup jelas.

Pasal 83

Cukup jelas.

Pasal 84

Cukup jelas.

TAMBAHAN LEMBARAN DAERAH KABUPATEN BIMA TAHUN 2015 NOMOR 68

NOREG PERATURAN DAERAH KABUPATEN BIMA PROVINSI NTB (NOMOR 15 TAHUN 2015)